

# Anuário 2017



PUC  
RIO

## *Grão-Chanceler*

Arcebispo Metropolitano do Rio de Janeiro  
Cardeal Dom Orani João Tempesta, O. Cist.

## *Reitor*

Professor Padre Josafá Carlos de Siqueira S.J.

## *Vice-Reitor*

Professor Padre Francisco Ivern Simó S.J. (até maio de 2018)  
Professor Padre Álvaro Mendonça Pimentel S.J. (a partir de  
maio de 2018)

## *Vice-Reitor para Assuntos Acadêmicos – VRAC*

Professor José Ricardo Bergmann

## *Vice-Reitor para Assuntos Administrativos – VRADM*

Professor Luiz Carlos Scavarda do Carmo

## *Vice-Reitor para Assuntos Comunitários – VRC*

Professor Augusto Luiz Duarte Lopes Sampaio

## *Vice-Reitor para Assuntos de Desenvolvimento – VRD*

Professor Sérgio de Almeida Bruni



Anuário  
2017

PUC  
RIO

Este anuário foi produzido pelo Núcleo de Memória da PUC-Rio

**Equipe:**

Profa. Margarida de Souza Neves, Silvia Ilg Byington, Clóvis Gorgônio, Eduardo Gonçalves, Antônio Albuquerque, Prof. Weiler Finamore Filho (COM) e os seguintes bolsistas de IC (2017 e 2018): Amanda Guedes de Oliveira Santos, Caren Caroline Paulo Ferreira, Eric Damião Duarte, Gabriella Juvenal Figueredo, Julia de Paula França e Rodrigo Lauriano Soares; e a bolsista PICT Sênior Maria Cristina Frères de Souza.

---

Anuário PUC-Rio 2017 / [Núcleo de Memória da PUC-Rio ; equipe: Margarida de Souza Neves ... [et al.]. – Rio de Janeiro : PUC-Rio, 2018.

644 p. : il. ; 16 cm

1. Universidades e faculdades – Anuários. 2. Pontifícia Universidade Católica do Rio de Janeiro – História. I. Neves, Margarida de Souza. II. Pontifícia Universidade Católica do Rio de Janeiro. Núcleo de Memória.

CDD: 378.8153

---

**APRESENTAÇÃO**

**A PUC-RIO**

Organograma	14
Mapa do <i>Campus</i>	15
A PUC-Rio no Rio de Janeiro	16
Lista de Localização	18

**ACONTECEU EM 2017**

Cronologia do Ano	40
Homenagens	102
Saudades	109
Professores Eméritos	115

**ADMINISTRAÇÃO CENTRAL**

Grão-Chanceler	122
Mantenedora	123
Reitoria	124
Vice-Reitoria para Assuntos Acadêmicos	133
Vice-Reitoria para Assuntos Administrativos	154
Vice-Reitoria para Assuntos Comunitários	160
Vice-Reitoria para Assuntos de Desenvolvimento	175
Órgãos Colegiados	179

## **CENTROS, DEPARTAMENTOS, CURSOS E PROGRAMAS**

<b>Centro de Teologia e Ciências Humanas – CTCH</b>	<b>184</b>
Departamento de Arquitetura e Urbanismo – DAU	194
Departamento de Artes e Design – DAD	203
Departamento de Educação – EDU	215
Departamento de Filosofia – FIL	222
Departamento de Letras – LET	226
Departamento de Psicologia – PSI	239
Departamento de Teologia – TEO	254
<b>Centro de Ciências Sociais – CCS</b>	<b>260</b>
Departamento de Administração – ADM	272
Departamento de Ciências Sociais – CIS	282
Departamento de Comunicação Social – COM	289
Departamento de Direito – JUR	297
Departamento de Economia – ECO	309
Departamento de Geografia e Meio Ambiente – GEO	316
Departamento de História – HIS	321
Departamento de Serviço Social – SER	327
Departamento Instituto de Relações Internacionais – IRI	334
<b>Centro Técnico Científico – CTC</b>	<b>344</b>
Departamento de Engenharia Civil e Ambiental – CIV	353
Departamento de Engenharia Elétrica – ELE	362
Departamento de Engenharia Industrial – IND	376
Departamento de Engenharia Mecânica – MEC	384
Departamento de Engenharia Química e de Materiais – DEQM	391
Departamento de Física – FIS	397
Departamento de Informática – INF	402
Departamento de Matemática – MAT	409
Departamento de Química – QUI	414
Centro de Estudos em Telecomunicações da PUC-Rio – CETUC	420
<b>Centro de Ciências Biológicas e da Saúde – CCBS</b>	<b>424</b>
Departamento de Biologia – BIO	429
Departamento de Medicina – MED	435
<b>Cursos de Graduação</b>	<b>440</b>
Curso de Administração	441
Curso de Arquitetura e Urbanismo	442
Curso de Artes Cênicas – ACN	443
Curso de Ciência da Computação	444
Curso de Ciências Biológicas	445
Curso de Ciências Econômicas	446

Curso de Ciências Sociais	447
Curso de Comunicação Social	448
Curso de Design	449
Curso de Direito	451
Curso de Engenharia Ambiental – CEG-BAB	452
Curso de Engenharia Civil	453
Curso de Engenharia de Computação	454
Curso de Engenharia de Controle e Automação – CEG-BCA	455
Curso de Engenharia de Materiais e Nanotecnologia – CEG-BMN	456
Curso de Engenharia de Petróleo - CEG-BPE	459
Curso de Engenharia de Produção	461
Curso de Engenharia Elétrica	462
Curso de Engenharia Mecânica	463
Curso de Engenharia Química – CEG-BQM	464
Curso de Filosofia	465
Curso de Física	466
Curso de Geografia	467
Curso de História	468
Curso de Letras	469
Curso de Matemática	471
Curso de Pedagogia	472
Curso de Psicologia	473
Curso de Química	474
Curso de Relações Internacionais	475
Curso de Serviço Social	476
Curso de Sistemas de Informação	477
Curso de Teologia	478
<b>Programas de Pós-Graduação</b>	<b>479</b>
Programa de Pós-Graduação em Administração de Empresas	480
Programa de Pós-Graduação em Arquitetura	483
Programa de Pós-Graduação em Ciências Sociais	485
Programa de Pós-Graduação em Comunicação Social	487
Programa de Pós-Graduação em Design	489
Programa de Pós-Graduação em Direito	491
Programa de Pós-Graduação em Economia	493
Programa de Pós-Graduação em Educação	495
Programa de Pós-Graduação em Engenharia Civil	497
Programa de Pós-Graduação em Engenharia de Materiais e de Processos Químicos e Metalúrgicos	500
Programa de Pós-Graduação em Engenharia de Produção	503
Programa de Pós-Graduação em Engenharia Elétrica	505

Programa de Pós-Graduação em Engenharia Mecânica	509
Programa de Pós-Graduação em Engenharia Urbana e Ambiental	512
Programa de Pós-Graduação em Estudos da Linguagem	514
Programa de Pós-Graduação em Filosofia	516
Programa de Pós-Graduação em Física	518
Programa de Pós-Graduação em Geografia	521
Programa de Pós-Graduação em História Social da Cultura	523
Programa de Pós-Graduação em Informática	525
Programa de Pós-Graduação em Literatura, Cultura e Contemporaneidade	528
Programa de Pós-Graduação em Matemática	531
Programa de Pós-Graduação em Metrologia – MQI	534
Programa de Pós-Graduação em Psicologia Clínica	539
Programa de Pós-Graduação em Química	541
Programa de Pós-Graduação em Relações Internacionais	543
Programa de Pós-Graduação em Serviço Social	545
Programa de Pós-Graduação em Teologia	547

## **CORPO DISCENTE**

Diretório Central de Estudantes – DCE	552
Centros Acadêmicos	553
Associação dos Alunos de Pós-Graduação – APG	559

## **FUNCIONÁRIOS TÉCNICO-ADMINISTRATIVOS**

Associação dos Funcionários da PUC-Rio	562
--	-----

## **QUADROS ESTATÍSTICOS**

Alunos	568
Professores	587
Funcionários	594
Ensino e Pesquisa	595
Produção Científica	610

## **SIGLAS E CRÉDITOS**

Siglas	634
Créditos	642









# *Apresentação*

*A série dos Anuários da PUC-Rio* reiniciada em 2011, é um registro do que de mais relevante ocorre a cada ano na Universidade, e é uma ferramenta de identificação das linhas de força da política acadêmica.

O *Anuário*, nas suas versões impressa e digital – esta disponível no site da PUC-Rio – permite verificar, através dos dados, fotografias, gráficos, vídeos, textos avaliativos, cronologia, quadros estatísticos, mapas e outras formas de registro a pluralidade de iniciativas que traduzem a vida universitária a cada ano. Ao mesmo tempo, a série de Anuários possibilita constatar que, ao longo dos anos, é possível perceber claramente desenhada a identidade da PUC-Rio como uma universidade de pesquisa, empenhada na consolidação da excelência acadêmica e na busca de novas formas de expressão de seu compromisso social.

O Núcleo de Memória agradece a colaboração de toda a comunidade acadêmica, que fez possível a publicação do *Anuário 2017*. Esperamos que esse trabalho seja útil para professores, funcionários e alunos da PUC-Rio e também para aqueles que, onde quer que estejam, se interessem pela PUC-Rio.

*Núcleo de Memória da PUC-Rio*

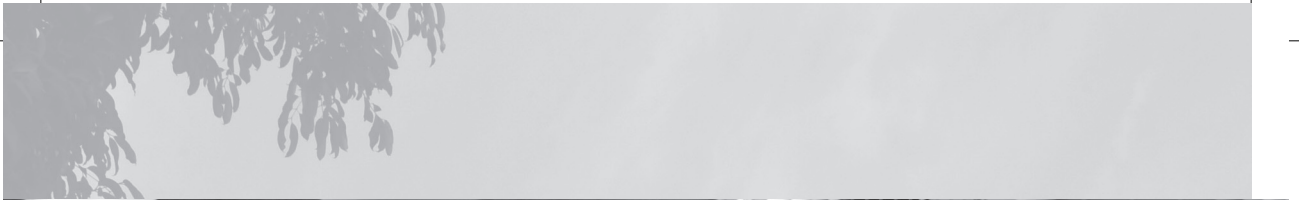



# *A PUC-Rio*

ORGANOGRAMA ■

MAPA DO *CAMPUS* ■

A PUC-RIO NO RIO DE JANEIRO ■

LISTA DE LOCALIZAÇÃO ■

# ORGANOGRAMA

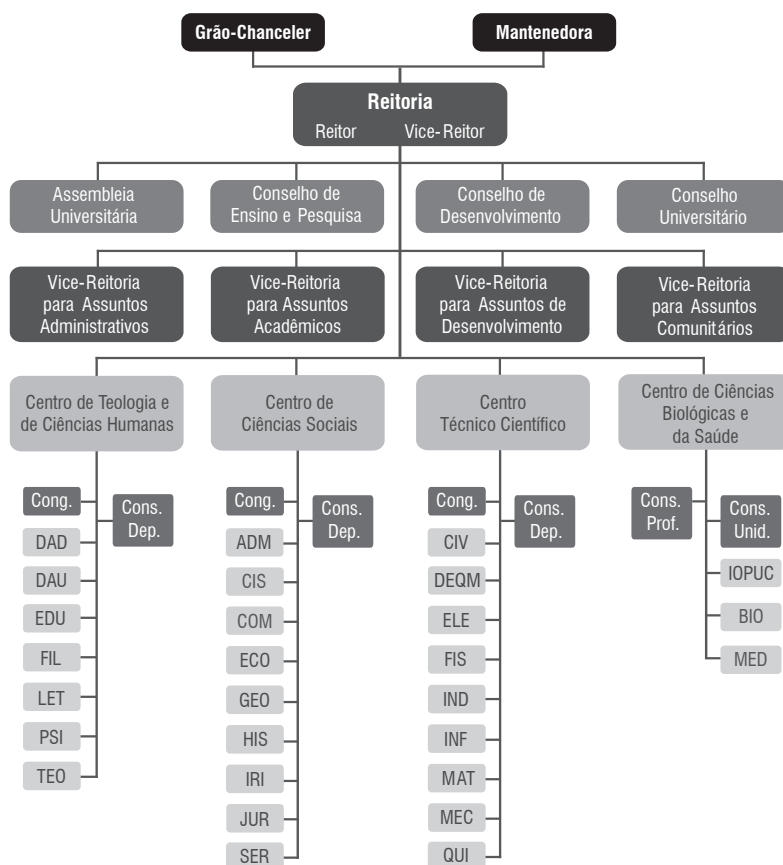

## LEGENDA

ADM - Departamento de Administração  
 BIO - Departamento de Biologia  
 CIS - Departamento de Ciências Sociais  
 CIV - Departamento de Engenharia Civil e Ambiental  
 COM - Departamento de Comunicação Social  
 DAD - Departamento de Artes e Design  
 DAU - Departamento de Arquitetura e Urbanismo  
 DEQM - Departamento de Engenharia Química e de Materiais  
 ECO - Departamento de Economia  
 EDU - Departamento de Educação  
 ELE - Departamento de Engenharia Elétrica  
 FIL - Departamento de Filosofia  
 FIS - Departamento de Física  
 GEO - Departamento de Geografia e Meio Ambiente

HIS - Departamento de História  
 IRI - Departamento Instituto de Relações Internacionais  
 IND - Departamento de Engenharia Industrial  
 INF - Departamento de Informática  
 IOPUC - Instituto de Odontologia da PUC-Rio  
 JUR - Departamento de Direito  
 LET - Departamento de Letras  
 MAT - Departamento de Matemática  
 MEC - Departamento de Engenharia Mecânica  
 MED - Departamento de Medicina  
 PSI - Departamento de Psicologia  
 QUI - Departamento de Química  
 SER - Departamento de Serviço Social  
 TEO - Departamento de Teologia

# MAPA DO CAMPUS DA GÁVEA



## LEGENDA

- |  |   |
|--|---|
| <p>1 - Edifício da Amizade:<br/>- Ala Kennedy:<br/>Reitoria / Vice-Reitoria Acadêmica /<br/>Vice-Reitoria de Desenvolvimento / Centro<br/>de Estudos em Telecomunicações - CETUC /<br/>Projeto Comunicar<br/>- Ala Frings:<br/>Vice-Reitoria Administrativa /<br/>Decanato do CCS / Biblioteca Central /<br/>Prefeitura do Campus / Bandeirão</p> <p>2 - Edifício Cardeal Leme: Vice-Reitoria Comunitária /<br/>Decanato do CTC / Decanato do CTCH / Escola<br/>Médica de Pós-Graduação / Diretoria de Admissão<br/>e Registro - DAR</p> <p>3 - Edifício Van De Graaff</p> <p>4 - Instituto Tecnológico da PUC-Rio - ITUC</p> <p>5 - Auditório Padre José de Anchieta</p> <p>6 - RioDataCentro - RDC</p> <p>7 - Edifício Padre Pedro Velloso S.J.</p> <p>8 - Edifício IMA</p> <p>9 - Laboratório de Semicondutores</p> <p>10 - Pátio de máquinas e canteiro de obras do<br/>Metrô Linha 4</p> <p>11 - Edifício Padre Leonel Franca</p> <p>12 - Instituto de Administração e Gerência - IAG</p> <p>13 - Tendas de Artes</p> <p>14 - Museu Universitário Solar Grandjean<br/>de Montigny</p> <p>15 - Igreja Sagrado Coração de Jesus</p> | <p>16 - Cátedra UNESCO / iiLer</p> <p>17 - Monumento N. Sra. Aparecida</p> <p>18 - Serviço de Psicologia Aplicada</p> <p>19 - Vila dos Diretórios: Departamentos / DCE<br/>/ Diretórios Acadêmicos / Ambulatório</p> <p>20 - Laboratório de Tecnologia Mineral</p> <p>21 - Departamento de Ciências Sociais e Departamento<br/>Instituto de Relações Internacionais</p> <p>22 - Laboratório de Geotecnia e Meio Ambiente</p> <p>23 - Núcleo Interdisciplinar de Meio Ambiente -<br/>NIMA e Núcleo Interdisciplinar de Reflexão<br/>e Memória Afrodescendente - NIREMA</p> <p>24 - Associação dos Funcionários da PUC-Rio - AFPUC</p> <p>25 - Coordenação Central de Extensão - CCE</p> <p>26 - Anfiteatro Junito Brandão</p> <p>27 - Instituto Genesis</p> <p>28 - Ginásio Poliesportivo Padre Ormino<br/>Viveiros de Castro</p> <p>29 - Portaria Marquês de São Vicente</p> <p>30 - Portaria Padre Leonel Franca</p> <p>31 - Bicletário</p> <p>32 - Canteiro das obras do Metrô Linha 4</p> <p>33 - Edifício Padre Laércio Dias de Moura S.J.</p> <p>34 - Edifício Garagem</p> <p>35 - Terminal Rodoviário</p> <p>36 - Laboratório de Engenharia Veicular</p> <p>37 - Edifício Engenheiro Paulo Cunha</p> <p>38 - Sala Milton Campos</p> <p>■ - Edificação anterior à construção do campus</p> |
|--|---|

# A PUC-RIO NO RIO DE JANEIRO

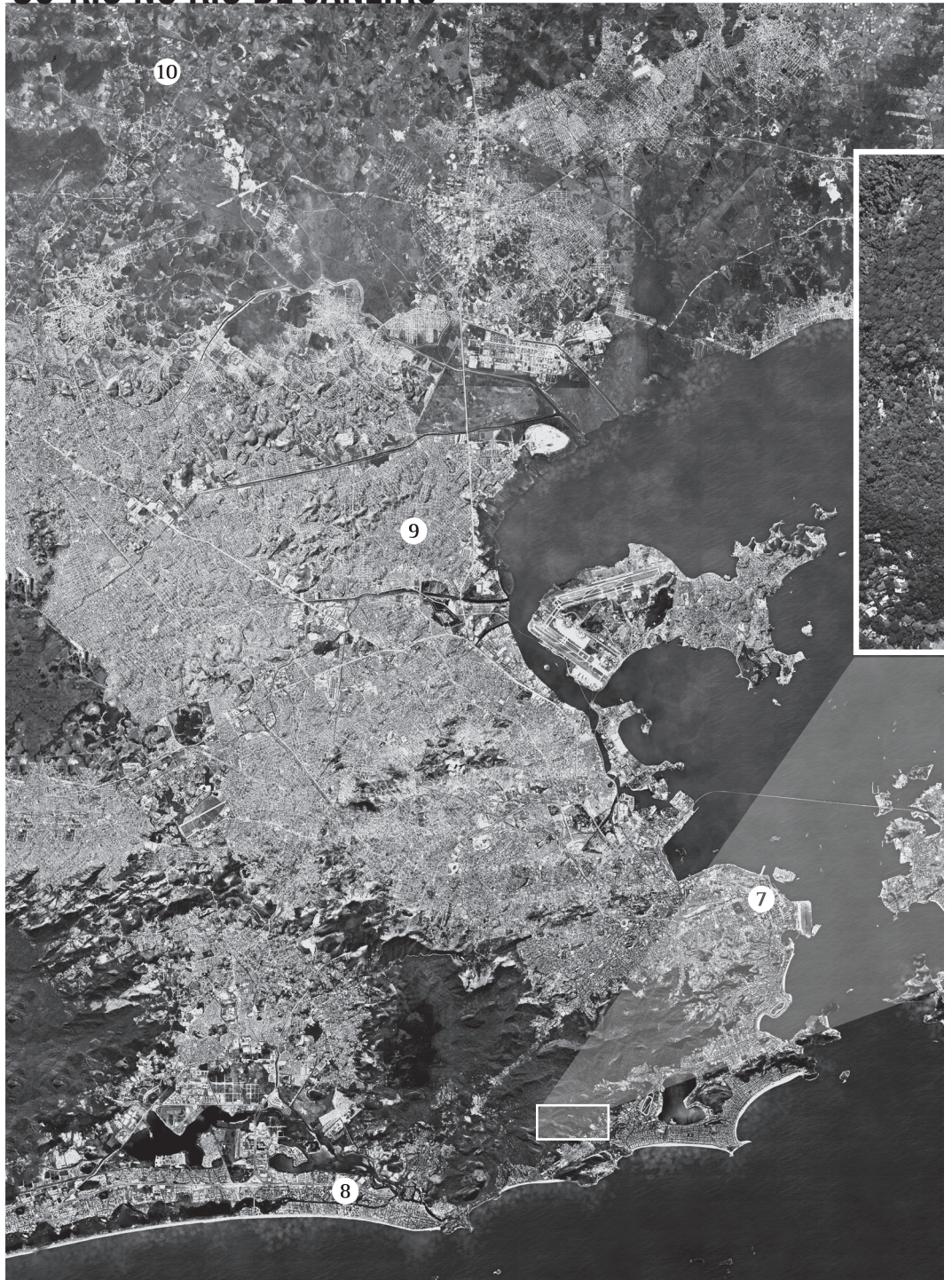



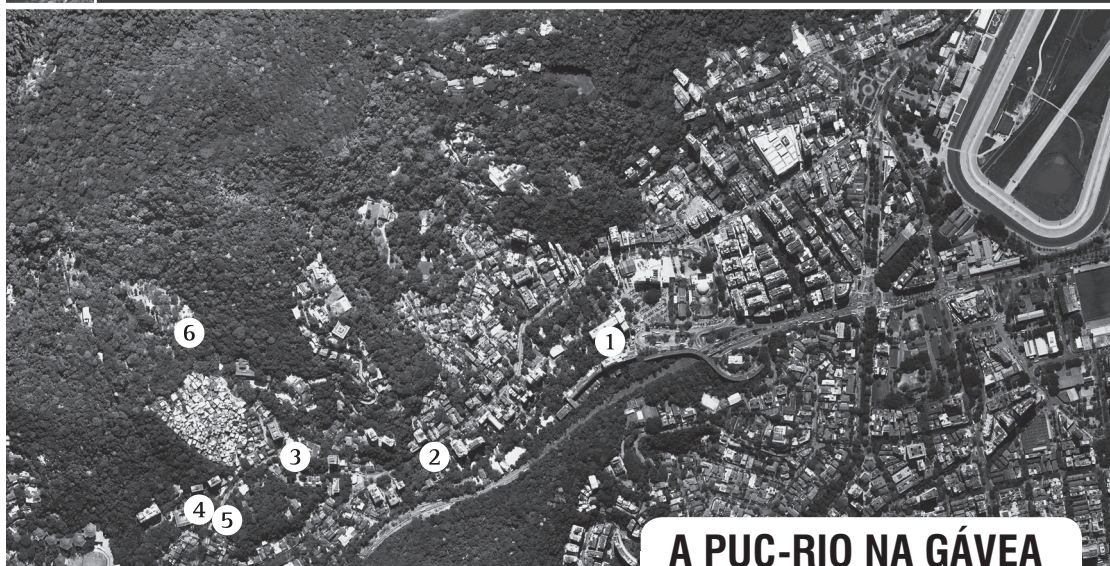

Google Earth

## A PUC-RIO NA GÁVEA

### LEGENDA

- 1 - *Campus* da Gávea - Rua Marquês de São Vicente, 225
- 2 - IOPUC - Rua Marquês de São Vicente, 389
- 3 - Centro Loyola de Fé e Cultura - Estrada da Gávea, 1
- 4 - Campus Matteo Ricci - Estrada da Gávea, 50
- 5 - Casa da Medicina - Centro de Ciências Biológicas e da Saúde - Estrada da Gávea, 36
- 6 - Unidade de Ciências Biológicas - Estrada Santa Marinha, 723
- 7 - Unidade Centro - Av. Marechal Câmara, 186
- 8 - Unidade Barra da Tijuca - Av. das Américas, 500, bloco 14 - Shopping Downtown
- 9 - Unidade Duque de Caxias - Colégio São Francisco - Rua Jorge Vieira de Medeiros, 101
- 10 - Unidade Tinguá (Nova Iguaçu) - Estrada da Boa Esperança, 1050

# LISTA DE LOCALIZAÇÃO

Todos os endereços, a menos dos explicitados diferentemente, referem-se a

Rua Marquês de São Vicente, 225, Gávea | CEP: 22451-900 - Rio de Janeiro - RJ - Brasil

Referência	Nome	Endereço	Telefones
Administração	Assessor Especial da Reitoria	Edifício da Amizade, Ala Kennedy, 2º andar E-mail: danilo@puc-rio.br	55 21 35271298
Administração	Assessoria de Comunicação Social da Reitoria	Edifício da Amizade, Ala Kennedy, 4º andar E-mail: assessoria.comunicar@puc-rio.br	55 21 35271140
Administração	Assessoria Jurídica da Reitoria	Edifício da Amizade, Ala Kennedy, 2º andar E-mail: senechal@puc-rio.br	55 21 35271130
Administração	Decanato do Centro de Ciências Biológicas e da Saúde (CCBS)	Estrada da Gávea, 36 E-mails: patriciacavalari@puc-rio.br, milene.couras@puc-rio.br, solangef@puc-rio.br Site: www.puc-rio.br/sobrepucc/admin/ccbs.html Site: www.ccbs.puc-rio.br/	55 21 35272541 / 2542
Administração	Decanato do Centro de Ciências Sociais (CCS)	Edifício da Amizade, Ala Frings, sala 407 E-mail: decccs@puc-rio.br Site: www.puc-rio.br/sobrepucc/admin/ccs	55 21 35271098 / 1099
Administração	Decanato do Centro de Teologia e Ciências Humanas (CTCH)	Edifício Cardeal Leme, sala 1063 E-mail: anamoreira@puc-rio.br Site: www.ctch.puc-rio.br	55 21 35271294 / 1295 / 1293
Administração	Decanato do Centro Técnico Científico (CTC)	Edifício Cardeal Leme, 12º andar E-mail: contato-ctc@puc-rio.br Site: www.ctc.puc-rio.br	55 21 35271303 / 1304 / 1305
Administração	Faculdades Católicas - Associação Mantenedora da Pontifícia Universidade Católica do Rio de Janeiro	Edifício da Amizade, Ala Kennedy, 2º andar	55 21 35271120 / 1473
Administração	Reitoria	Edifício da Amizade, Ala Kennedy, 2º andar E-mail: ifs@puc-rio.br Site: www.puc-rio.br/sobrepucc/admin	55 21 35271120 / 1121 Fax: 55 21 35271119
Administração	Vice-Reitoria para Assuntos Acadêmicos (VRAC)	Edifício da Amizade, Ala Kennedy, sala 201 E-mail: vrac@puc-rio.br Site: www.puc-rio.br/sobrepucc/admin/vrac	55 21 35271134

Referência	Nome	Endereço	Telefones
Administração	Vice-reitoria para Assuntos Administrativos (VRAD)	Edifício da Amizade, Ala Frings, 1º andar E-mail: efa@puc-rio.br Site: www.puc-rio.br/sobrepuc/admin/vrad	55 21 35271840
Administração	Vice-reitoria para Assuntos Comunitários (VRC)	Edifício Cardeal Leme, sobreloja E-mail: recepcao@puc-rio.br Site: www.puc-rio.br/vrc	55 21 35271354 / 1355 / 1357
Administração	Vice-reitoria para Assuntos de Desenvolvimento (VRD)	Edifício da Amizade, Ala Kennedy, 2º andar E-mail: majo.soares@puc-rio.br Site: www.puc-rio.br/sobrepuc/admin/vrd	55 21 35271125 / 1126 / 1127
Curso	Ciclo Básico das Engenharias	Edifício Cardeal Leme, sala 251 E-mail: secretcb@puc-rio.br Site: www.cbctc.puc-rio.br	55 21 35271310 / 1311 / 1312
Curso	Ciclo Profissional das Engenharias	Edifício Cardeal Leme, sala 233 E-mail: secretcpe@puc-rio.br	55 21 35271957 / 1958 / 1959
Curso	Curso de Administração	Ver Departamento de Administração	-
Curso	Curso de Arquitetura e Urbanismo	Ver Departamento de Arquitetura e Urbanismo	-
Curso	Curso de Artes Cênicas (ACN)	Edifício Padre Leonel Franca, 3º andar E-mail: graduacao-letas@puc-rio.br Site: www.puc-rio.br/ensinopesq/ccg/artes_cenicas.html Site: www.letas.puc-rio.br	55 21 35271444
Curso	Curso de Ciência da Computação	Departamento de Informática Edifício Rio Datacentro - 4º andar E-mail: cc@inf.puc-rio.br Site: www.puc-rio.br/ensinopesq/ccg/ciencia_computacao.html Site: www.inf.puc-rio.br	55 21 35271514 / 1515
Curso	Curso de Ciências Biológicas	Ed. Padre Leonel Franca, 7º andar E-mail: secretaria-bio@puc-rio.br Site: www.puc-rio.br/ensinopesq/ccg/ciencias_biologicas.html Site: www.bio.puc-rio.br	55 21 35271463
Curso	Curso de Ciências Econômicas (Economia)	Ver Departamento de Economia	
Curso	Curso de Ciências Sociais (Sociologia)	Ver Departamento de Ciências Sociais	

Referência	Nome	Endereço	Telefones
Curso	Curso de Comunicação Social (Jornalismo, Publicidade e Propaganda, e Cinema)	Ver Departamento de Comunicação Social	
Curso	Curso de Design	Ver Departamento de Artes e Design	
Curso	Curso de Direito	Ver Departamento de Direito	
Curso	Curso de Engenharia Ambiental (CEG-BAB)	Edifício Cardeal Leme, sala 301 E-mail: secretccpe@puc-rio.br Site: <a href="http://www.puc-rio.br/ensinopesq/ccg/eng_ambiental.html">www.puc-rio.br/ensinopesq/ccg/eng_ambiental.html</a> Site: <a href="http://www.amb.puc-rio.br">www.amb.puc-rio.br</a>	55 21 35271188 / 1189 / 1190
Curso	Curso de Engenharia Civil	Ver Departamento de Engenharia Civil e Ambiental	
Curso	Curso de Engenharia da Computação	Departamento de Informática Edifício Rio Datacenter - 4º andar E-mail: <a href="mailto:ecp@inf.puc-rio.br">ecp@inf.puc-rio.br</a> Site: <a href="http://www.puc-rio.br/ensinopesq/ccg/eng_computacao.html">www.puc-rio.br/ensinopesq/ccg/eng_computacao.html</a> Site: <a href="http://www.inf.puc-rio.br">www.inf.puc-rio.br</a>	55 21 35271513
Curso	Curso de Engenharia de Controle e Automação (CEG-BCA)	Edifício Cardeal Leme, sala 415 E-mail: <a href="mailto:apavani@puc-rio.br">apavani@puc-rio.br</a> Site: <a href="http://www.puc-rio.br/ensinopesq/ccg/eng_automacao.html">www.puc-rio.br/ensinopesq/ccg/eng_automacao.html</a>	55 21 35271223
Curso	Curso de Engenharia de Materiais e Nanotecnologia (CEG-BMN)	Edifício Cardeal Leme, sala 233 E-mail: <a href="mailto:nano@puc-rio.br">nano@puc-rio.br</a> Site: <a href="http://www.puc-rio.br/ensinopesq/ccg/eng_nanotecnologia.html">www.puc-rio.br/ensinopesq/ccg/eng_nanotecnologia.html</a>	55 21 35271959 / 1958
Curso	Curso de Engenharia de Petróleo (CEG-BPE)	Edifício Cardeal Leme, sala 101 E-mail: <a href="mailto:gradmec@puc-rio.br">gradmec@puc-rio.br</a> Site: <a href="http://www.puc-rio.br/ensinopesq/ccg/eng_petroleo.html">www.puc-rio.br/ensinopesq/ccg/eng_petroleo.html</a>	55 21 35271639
Curso	Curso de Engenharia de Produção	Ver Departamento de Engenharia Industrial	
Curso	Curso de Engenharia Elétrica	Ver Departamento de Engenharia Elétrica	
Curso	Curso de Engenharia Mecânica	Ver Departamento de Engenharia Mecânica	
Curso	Curso de Engenharia Química (CEG-BQM)	Ver Departamento de Engenharia Química e de Materiais	
Curso	Curso de Filosofia	Ver Departamento de Filosofia	
Curso	Curso de Física	Ver Departamento de Física	
Curso	Curso de Geografia	Ver Departamento de Geografia e Urbanismo	

Referência	Nome	Endereço	Telefones
Curso	Curso de História	Ver Departamento de História	
Curso	Curso de Letras	Ver Departamento de Letras	-
Curso	Curso de Matemática	Ver Departamento de Matemática	-
Curso	Curso de Pedagogia	Ver Departamento de Educação	-
Curso	Curso de Psicologia	Ver Departamento de Psicologia	-
Curso	Curso de Química	Ver Departamento de Química	-
Curso	Curso de Relações Internacionais	Ver Departamento Instituto de Relações Internacionais	
Curso	Curso de Serviço Social	Ver Departamento de Serviço Social	
Curso	Curso de Sistemas de Informação	Edifício Rio Datacentro, 4º andar E-mail: bac@inf.puc-rio.br Site: www.puc-rio.br/ensinopesq/ccg/sistemas_informacao.html Site: www.inf.puc-rio.br	55 21 35271514 / 1515
Curso	Curso de Teologia	Ver Departamento de Teologia	
Departamento	Centro de Estudos em Telecomunicações da PUC-Rio (CETUC)	Edifício da Amizade, Ala Kennedy, 7º andar E-mail: anas@cetuc.puc-rio.br; dulce@cetuc.puc-rio.br Site: www.cetuc.puc-rio.br	55 21 35271679 / 1680
Departamento	Departamento de Administração (ADM)	Prédio do IAG E-mails: direcao@iag.puc-rio.br, institucional@iag.puc-rio.br, graduacao@iag.puc-rio.br Site: www.puc-rio.br/ensinopesq/ccg/administracao.html Site: www.iag.puc-rio.br	55 21 21389200 / 9201 / 9202
Departamento	Departamento de Arquitetura e Urbanismo (DAU)	Edifício Cardeal Leme, sala 327 E-mail: gradarq@puc-rio.br Site: www.puc-rio.br/ensinopesq/ccg/arquitetura.html Site: www.cau.puc-rio.br	55 21 35271828
Departamento	Departamento de Artes e Design (DAD)	Edifício de Artes e Design Engenheiro Paulo Cunha E-mails: dir-design@puc-rio.br, gra-design@puc-rio.br, posdesign@puc-rio.br Site: www.puc-rio.br/ensinopesq/ccg/design.html Site: www.dad.puc-rio.br	55 21 35271595 / 1941

Referência	Nome	Endereço	Telefones
Departamento	Departamento de Biologia (BIO)	Edifício Padre Leonel Franca, 7º andar E-mail: secretaria-bio@puc-rio.br Site: www.puc-rio.br/ensinopesq/ccg/ciencias_biologicas.html Site: www.bio.puc-rio.br	55 21 35271463
Departamento	Departamento de Ciências Sociais (CIS)	Vila dos Diretórios, Casa XVIII E-mails: gradcis@puc-rio.br; ppgcis@puc-rio.br Site: www.cis.puc-rio.br Site: www.puc-rio.br/ensinopesq/ccg/ciencias_sociais.html	55 21 35271556 / 1555 / 1879
Departamento	Departamento de Comunicação Social (COM)	Edifício da Amizade, Ala Kennedy, sala 606 E-mail: dir-com@puc-rio.br Site: www.puc-rio.br/ensinopesq/ccg/comunicacao.html Site: www.com.puc-rio.br	55 21 35271602 / 1603 / 1604
Departamento	Departamento de Direito (JUR)	Edifício da Amizade, Ala Frings, 6º andar E-mail: webjur@puc-rio.br Site: www.puc-rio.br/ensinopesq/ccg/direito.html Site: www.jur.puc-rio.br	55 21 35271103 / 1104
Departamento	Departamento de Economia (ECO)	Edifício da Amizade, Ala Frings, sala 206 E-mail: sonia@econ.puc-rio.br Site: www.puc-rio.br/ensinopesq/ccg/economia.html Site: www.econ.puc-rio.br	55 21 35271078
Departamento	Departamento de Educação (EDU)	Edifício Cardeal Leme, sala 1049 E-mails: graedu@puc-rio.br, posedu@puc-rio.br Site: www.puc-rio.br/ensinopesq/ccg/pedagogia.html Site: www.edu.puc-rio.br	55 21 35271816 / 1817 / 1818
Departamento	Departamento de Engenharia Civil e Ambiental (CIV)	Edifício Cardeal Leme, sala 301 E-mails: civ-diretoria@puc-rio.br Site: www.puc-rio.br/ensinopesq/ccg/eng_civil.html Site: www.civ.puc-rio.br	55 21 35271188 / 1189 / 1190
Departamento	Departamento de Engenharia Elétrica (ELE)	Edifício Cardeal Leme, sala 401 E-mails: graduacao@ele.puc-rio.br Site: www.puc-rio.br/ensinopesq/ccg/eng_eletrica.html Site: www.ele.puc-rio.br	55 21 35271203 / 1204

Referência	Nome	Endereço	Telefones
Departamento	Departamento de Engenharia Industrial (IND)	Edifício Cardeal Leme, sala 950 E-mails: secretaria-dei@puc-rio.br, sgrad-dei@puc-rio.br Site: www.puc-rio.br/ensinopesq/ccg/eng_producao.html Site: www.ind.puc-rio.br	55 21 35271284 / 1285 / 1287 / 1288 / 1289
Departamento	Departamento de Engenharia Mecânica (MEC)	Edifício Cardeal Leme, sala 101 E-mail: gradmec@puc-rio.br Site: www.puc-rio.br/ensinopesq/ccg/eng_mecanica.html Site: www.mec.puc-rio.br	55 21 35271162 / 1639
Departamento	Departamento de Engenharia Química e de Materiais (DEQM)	Edifício Cardeal Leme, sala 501 E-mail: deqm@puc-rio.br Site: www.puc-rio.br/ensinopesq/ccpg/progmet.html Site: www.deqm.puc-rio.br	55 21 35271233 / 1235 / 1776
Departamento	Departamento de Filosofia (FIL)	Edifício Cardeal Leme, sala 1149 E-mail: filos@puc-rio.br Site: www.puc-rio.br/ensinopesq/ccg/filosofia.html Site: www.fil.puc-rio.br	55 21 35271298
Departamento	Departamento de Física (FIS)	Edifício Cardeal Leme, sala 652 E-mail: secretaria@fis.puc-rio.br Site: www.puc-rio.br/ensinopesq/ccg/fisica.html Site: www.fis.puc-rio.br	55 21 35271268 / 1263 / 1258 / 1269
Departamento	Departamento de Geografia e Meio Ambiente (GEO)	Edifício da Amizade, Ala Frings, sala 411 E-mail: geocoord@puc-rio.br Site: www.puc-rio.br/ensinopesq/ccg/geografia.html Site: www.geo.puc-rio.br	55 21 35271666
Departamento	Departamento de História (HIS)	Edifício da Amizade, Ala Frings, sala 512 E-mail: coordgra@puc-rio.br Site: www.puc-rio.br/ensinopesq/ccg/historia.html Site: www.his.puc-rio.br	55 21 35271101
Departamento	Departamento de Informática (INF)	Edifício Rio Datacentro, 4º andar E-mail: sec-grad@inf.puc-rio.br Site: www.inf.puc-rio.br	55 21 35271500
Departamento	Departamento de Letras (LET)	Edifício Padre Leonel Franca, 3º andar E-mail: graduacao-letras@puc-rio.br Site: www.puc-rio.br/ensinopesq/ccg/letras.html Site: www.letras.puc-rio.br	55 21 35271444

Referência	Nome	Endereço	Telefones
Departamento	Departamento de Matemática (MAT)	Edifício Cardeal Leme, sala 862 E-mail: secgra@mat.puc-rio.br Site: www.puc-rio.br/ensinopesq/ccg/matematica.html Site: www.mat.puc-rio.br	55 21 35271280 / 1281
Departamento	Departamento de Medicina (MED)	Casa da Medicina - Estrada da Gávea, 36 E-mail: patriciacavalari@puc-rio.br; solangef@puc-rio.br Site: www.med.puc-rio.br	55 21 35272541 / 2543 / 2544
Departamento	Departamento de Psicologia (PSI)	Edifício Cardeal Leme, sala 201 E-mails: psidir@puc-rio.br, psigra@puc-rio.br Site: www.puc-rio.br/ensinopesq/ccg/psicologia.html Site: www.psi.puc-rio.br	55 21 35271186 / 1183 / 1184
Departamento	Departamento de Química (QUI)	Edifício Cardeal Leme, sala 772 E-mails: gradqui@puc-rio.br, diretoriaqui@puc-rio.br Site: www.puc-rio.br/ensinopesq/ccg/quimica.html Site: www.qui.puc-rio.br	55 21 35271332
Departamento	Departamento de Serviço Social (SER)	Vila dos Diretórios, casa 209 Site: www.puc-rio.br/ensinopesq/ccg/servico_social.html Site: www.ser.puc-rio.br	55 21 35271290 / 1291
Departamento	Departamento de Teologia (TEO)	Edifício Cardeal Leme, sala 1160 E-mail: teogra@puc-rio.br Site: www.puc-rio.br/ensinopesq/ccg/teologia.html Site: www.teo.puc-rio.br	55 21 35271300 / 1301
Departamento	Departamento Instituto de Relações Internacionais (IRI)	Vila dos Diretórios, casa XX E-mail: iri-graduacao@puc-rio.br Site: www.puc-rio.br/ensinopesq/ccg/rel_internacionais.html Site: www.iri.puc-rio.br	55 21 35271557 / 1558
Programa de Pós-Graduação	Pós-Graduação em Administração de Empresas	Prédio do IAG E-mails: mestrado@iag.puc-rio.br, doutorado@iag.puc-rio.br, mba@iag.puc-rio.br Site: www.puc-rio.br/ensinopesq/ccpg/progadm.html Site: www.iag.puc-rio.br	55 21 21389220
Programa de Pós-Graduação	Pós-Graduação em Arquitetura	Edifício Cardeal Leme, sala 327 E-mail: gradarq@puc-rio.br Site: www.puc-rio.br/ensinopesq/ccpg/progarq.html Site: www.dau.puc-rio.br	55 21 35271828



Referência	Nome	Endereço	Telefones
Programa de Pós-Graduação	Pós-Graduação em Ciências Sociais	Vila dos Diretórios, casa XVIII E-mail: ppgcis@puc-rio.br Site: www.puc-rio.br/ensinopesq/ccpg/progsoc.html Site: www.cis.puc-rio.br	55 21 35271555 / 1556 / 1879
Programa de Pós-Graduação	Pós-Graduação em Comunicação Social	Edifício da Amizade, Ala Kennedy, sala 606 E-mail: poscom@puc-rio.br Site: www.puc-rio.br/ensinopesq/ccpg/progcom.html Site: www.com.puc-rio.br	55 21 35271144 / 1145
Programa de Pós-Graduação	Pós-Graduação em Design	Edifício de Artes e Design Engenheiro Paulo Cunha E-mails: ppgdesign@puc-rio.br, pos-design@puc-rio.br Site: www.puc-rio.br/ensinopesq/ccpg/progart.html Site: www.dad.puc-rio.br	55 21 35271596
Programa de Pós-Graduação	Pós-Graduação em Direito	Edifício da Amizade, Ala Frings, 6º andar E-mail: pos-jur@puc-rio.br Site: www.puc-rio.br/ensinopesq/ccpg/progjur.html Site: www.jur.puc-rio.br	55 21 35271102 / 1652
Programa de Pós-Graduação	Pós-Graduação em Economia	Edifício da Amizade, Ala Frings, sala 210 E-mail: coor@econ.puc-rio.br Site: www.puc-rio.br/ensinopesq/ccpg/progeco.html Site: www.econ.puc-rio.br	55 21 35271078 ramal 04
Programa de Pós-Graduação	Pós-Graduação em Educação	Edifício Cardeal Leme, sala 1049 E-mails: posedu@puc-rio.br, coordposedu@puc-rio.br Site: www.puc-rio.br/ensinopesq/ccpg/progedu.html Site: www.edu.puc-rio.br	55 21 35271815
Programa de Pós-Graduação	Pós-Graduação em Engenharia Civil	Edifício Cardeal Leme, sala 301 E-mail: civ-pos@puc-rio.br Site: www.puc-rio.br/ensinopesq/ccpg/progciv.html Site: www.civ.puc-rio.br	55 21 35271194
Programa de Pós-Graduação	Pós-Graduação em Engenharia de Materiais e de Processos Químicos e Metalúrgicos	Edifício Cardeal Leme, sala 501 E-mail: deqm@puc-rio.br Site: www.puc-rio.br/ensinopesq/ccpg/progmet.html Site: www.deqm.puc-rio.br	55 21 35271561
Programa de Pós-Graduação	Pós-Graduação em Engenharia de Produção	Edifício Cardeal Leme, sala 950 E-mail: spgrad-dei@puc-rio.br Site: www.puc-rio.br/ensinopesq/ccpg/progpro.html Site: www.ind.puc-rio.br	55 21 35271286

Referência	Nome	Endereço	Telefones
Programa de Pós-Graduação	Pós-Graduação em Engenharia Elétrica	Edifício Cardeal Leme, sala 401 E-mail: pos@ele.puc-rio.br Site: www.puc-rio.br/ensinopesq/ccpg/progele.html Site: www.ele.puc-rio.br	55 21 35271202
Programa de Pós-Graduação	Pós-Graduação em Engenharia Mecânica	Edifício Cardeal Leme, sala 101 E-mail: pgmec@puc-rio.br Site: www.puc-rio.br/ensinopesq/ccpg/progmec.html Site: www.mec.puc-rio.br	55 21 35271164
Programa de Pós-Graduação	Pós-Graduação em Engenharia Urbana e Ambiental	Edifício Cardeal Leme, sala 301 E-mail: civ-urb@puc-rio.br Site: www.puc-rio.br/ensinopesq/ccpg/progamb.html Site: www.urb.puc-rio.br	55 21 35271997
Programa de Pós-Graduação	Pós-Graduação em Estudos da Linguagem	Edifício Padre Leonel Franca, 3° andar E-mail: posgralinguagem@puc-rio.br Site: www.puc-rio.br/ensinopesq/ccpg/proglet_linguagem.html Site: www.letas.puc-rio.br/pos_linguagem.php	55 21 35271447
Programa de Pós-Graduação	Pós-Graduação em Filosofia	Edifício Cardeal Leme, sala 1149 E-mail: filos@puc-rio.br Site: www.puc-rio.br/ensinopesq/ccpg/progfil.html Site: www.fil.puc-rio.br	55 21 35271298
Programa de Pós-Graduação	Pós-Graduação em Física	Edifício Cardeal Leme, sala 652 E-mail: pgfis@fis.puc-rio.br Site: www.puc-rio.br/ensinopesq/ccpg/progfis.html Site: www.fis.puc-rio.br	55 21 35271267
Programa de Pós-Graduação	Pós-Graduação em Geografia	Edifício da Amizade, Ala Frings, sala 411 E-mail: posgeo@puc-rio.br Site: www.puc-rio.br/ensinopesq/ccpg/proggeo.html Site: www.geo.puc-rio.br	55 21 35271667
Programa de Pós-Graduação	Pós-Graduação em História Social da Cultura	Edifício da Amizade, Ala Frings, sala 512 E-mail: pghis@puc-rio.br Site: www.puc-rio.br/ensinopesq/ccpg/progcult.html Site: www.his.puc-rio.br	55 21 35271100
Programa de Pós-Graduação	Pós-Graduação em Informática	Edifício Rio Datacentro, 4° andar E-mail: pos@inf.puc-rio.br Site: www.puc-rio.br/ensinopesq/ccpg/proginf.html Site: www.inf.puc-rio.br	55 21 35271510

Referência	Nome	Endereço	Telefones
Programa de Pós-Graduação	Pós-Graduação em Literatura, Cultura e Contemporaneidade	Edifício Padre Leonel Franca, 3º andar E-mail: posgraliteratura@puc-rio.br Site: www.puc-rio.br/ensinopesq/ccpg/proglet_literatura.html Site: www.letras.puc-rio.br	55 21 35271043
Programa de Pós-Graduação	Pós-Graduação em Matemática	Edifício Cardeal Leme, sala 862 E-mail: secpos@mat.puc-rio.br Site: www.puc-rio.br/ensinopesq/ccpg/progmat.html Site: www.mat.puc-rio.br	55 21 35271281
Programa de Pós-Graduação	Pós-Graduação em Metrologia (MQI)	Térreo do Edifício Cardeal Leme E-mail: metrologia@puc-rio.br Site: www.puc-rio.br/metrologia	55 21 35271542 / 2061 / 1171
Programa de Pós-Graduação	Pós-Graduação em Psicologia Clínica	Edifício Cardeal Leme, sala 201 E-mail: psipos@puc-rio.br Site: www.puc-rio.br/ensinopesq/ccpg/progpsi.html Site: www.psi.puc-rio.br	55 21 35271185
Programa de Pós-Graduação	Pós-Graduação em Química	Edifício Cardeal Leme, sala 772 E-mail: posqui@puc-rio.br Site: www.puc-rio.br/ensinopesq/ccpg/progqui.html Site: www.qui.puc-rio.br	55 21 35271334
Programa de Pós-Graduação	Pós-Graduação em Relações Internacionais	Vila dos Direitórios, Casa XX E-mail: pgiri@puc-rio.br Site: www.puc-rio.br/ensinopesq/ccpg/progrel.html Site: www.iri.puc-rio.br	55 21 35271557 / 1558
Programa de Pós-Graduação	Pós-Graduação em Serviço Social	Vila dos Direitórios, Casa 209 Site: www.puc-rio.br/ensinopesq/ccpg/progser.html Site: www.ser.puc-rio.br	55 21 35271290 / 1291
Programa de Pós-Graduação	Pós-Graduação em Teologia	Edifício Cardeal Leme, sala 1160 E-mail: teopos@puc-rio.br Site: www.puc-rio.br/ensinopesq/ccpg/progteo.html Site: www.teo.puc-rio.br	55 21 35271300 / 1301
Unidades e Órgãos	Agência PUC-Rio de Inovação (AGI)	Edifício Cardeal Leme, 12º andar E-mail: agi@puc-rio.br Site: www.agi.puc-rio.br	55 21 35271305
Unidades e Órgãos	Associação de Antigos Alunos (AaA)	Edifício Cardeal Leme, sobreloja E-mail: aaa@aaa.puc-rio.br Site: www.aaapucio.com.br	55 21 35271466 / 1467
Unidades e Órgãos	Associação dos Alunos de Pós-Graduação (APG)	Vila dos Direitórios, casa V Site: www.puc-rio.br/sobrepuc/depto/apg	

Referência	Nome	Endereço	Telefones
Unidades e Órgãos	Biblioteca Central	Edifício da Amizade, Ala Frings, 3º andar E-mails: biblio@dbd.puc-rio.br / bcentral@dbd.puc-rio.br Site: www.dbd.puc-rio.br	Secretaria: 55 21 35271090 / 1091 / 1881 Atendimento: 55 21 35271376 / 2189 / 1700 / 1092 / 1714 / 1376
Unidades e Órgãos	Biblioteca Setorial de Ciências Biológicas	Estrada Sta. Marinha, 723 Gávea - Rio de Janeiro - Cep 22451-240 E-mail: thelma-bio@puc-rio.br	55 21 35272551
Unidades e Órgãos	Biblioteca Setorial de Informática	Anexo do Departamento de Informática Núcleo de Inovação Tecnológica E-mail: bib-di@inf.puc-rio.br	55 21 35271516
Unidades e Órgãos	Biblioteca Setorial do Centro Técnico-Científico	Edifício Cardeal Leme, 7º andar E-mail: bsctc@puc-rio.br	55 21 35271715 / 1994
Unidades e Órgãos	Biblioteca Setorial do CETUC	Edifício da Amizade, Ala Kennedy, 7º andar E-mail: bsctuc@cetuc.puc-rio.br	55 21 35271675
Unidades e Órgãos	Biblioteca Setorial dos Centros de Ciências Sociais e de Teologia e Ciências Humanas	Edifício da Amizade, Ala Frings, 3º andar, 2º piso da Biblioteca Central E-mail: bcentral@dbd.puc-rio.br	55 21 35271963 / 1092 / 1714
Unidades e Órgãos	Campus Tinguá	Estrada da Boa Esperança, 1050 Tinguá - Nova Iguaçu - Rio de Janeiro - Cep 26063-450	55 21 37677722
Unidades e Órgãos	Cátedra Carlo Maria Martini (CCMM)	Edifício Cardeal Leme, sala 501-8 E-mail: catedracmm@puc-rio.br Site: www.catedracmmartini.ctch.puc-rio.br	55 21 35271965
Unidades e Órgãos	Cátedra Padre Antônio Vieira	Edifício Padre Leonel Franca, 3º andar E-mail: imargato@puc-rio.br Site: www.lettras.puc-rio.br/unidades&#t;nucleos/catedra	55 21 35271770
Unidades e Órgãos	Cátedra Sérgio Vieira de Mello	Edifício da Amizade, Ala Frings - sala 407 E-mail: cmoulin@puc-rio.br	55 21 35272266 / 1097
Unidades e Órgãos	Centro Acadêmico de Administração (CAAD)	Vila dos Diretórios, Casa I, frente	
Unidades e Órgãos	Centro Acadêmico de Arquitetura e Urbanismo (CAAU)	E-mail: ca.ampliado@gmail.com	

Referência	Nome	Endereço	Telefones
Unidades e Órgãos	Centro Acadêmico de Artes e Design (CRAA)	Vila dos Diretórios, casa VII	
Unidades e Órgãos	Centro Acadêmico de Ciências Sociais (CASOC)	Vila dos Diretórios, Casa VI, fundos	
Unidades e Órgãos	Centro Acadêmico de Comunicação Social (CACOS)	Vila dos Diretórios, Casa V, fundos	
Unidades e Órgãos	Centro Acadêmico de Economia (CAECO)	Vila dos Diretórios, casa I	
Unidades e Órgãos	Centro Acadêmico de Geografia (GNAISSE)	Vila dos Diretórios, casa VI, frente	
Unidades e Órgãos	Centro Acadêmico de Informática (CAINF)	Vila dos Diretórios, Casa VIII, frente	
Unidades e Órgãos	Centro Acadêmico de Letras (CALÉ)	Vila dos Diretórios, Casa V	
Unidades e Órgãos	Centro Acadêmico de Psicologia (CAPSI)	Vila dos Diretórios, Casa IV	
Unidades e Órgãos	Centro Acadêmico Eduardo Lustosa (Direito) (CAEL)	Vila dos Diretórios, Casa IV, frente	55 21 35271024
Unidades e Órgãos	Centro de Gestão Integrada de Riscos (CGIR)	Campus Matteo Ricci - Estrada da Gávea, 50 E-mail: fcoutinho@puc-rio.br	55 21 37362556
Unidades e Órgãos	Centro de Pastoral Anchieta (CPA)	Subsolo da Igreja do Sagrado Coração de Jesus E-mail: belem@puc-rio.br Site: www.pastoral.puc-rio.br	55 21 35271047
Unidades e Órgãos	Centro Loyola de Fé e Cultura (CLFC)	Estrada da Gávea, 1 Gávea - CEP: 22451-260 - Rio de Janeiro - RJ - Brasil E-mail: cloyola@clfc.puc-rio.br Site: www.clfc.puc-rio.br	55 21 35272010
Unidades e Órgãos	Coordenação Central de Cooperação Internacional (CCCI)	Edifício Padre Leonel Franca, 8º andar E-mail: atende-ccci@puc-rio.br Site: www.puc-rio.br/ccci	55 21 35271577 / 1578
Unidades e Órgãos	Coordenação Central de Educação a Distância (CCEAD)	Edifício Padre Leonel Franca, 2º andar E-mail: gilda@ccead.puc-rio.br Site: www.ccead.puc-rio.br	55 21 35271554 / 1555 / 1456

Referência	Nome	Endereço	Telefones
Unidades e Órgãos	Coordenação Central de Estágios e Serviços Profissionais (CCESP)	Edifício Padre Leonel Franca, térreo E-mail: ccesp@ccesp.puc-rio.br Site: www.ccesp.puc-rio.br	55 21 35271448 / 1449 / 1450 / 1451
Unidades e Órgãos	Coordenação Central de Extensão (CCE)	Sede: Rua Marquês de São Vicente, 225, Casa XV E-mail: infocce@puc-rio.br Site: www.cce.puc-rio.br	55 21 35271384 / 0800 9709556
Unidades e Órgãos	Coordenação Central de Graduação (CCG)	Edifício da Amizade, Ala Kennedy, sala 201 E-mail: ccg@puc-rio.br Site: www.puc-rio.br/ensinopesq/ccg	55 21 35271137
Unidades e Órgãos	Coordenação Central de Infraestrutura (CCIE)	Edifício Cardeal Leme, sala 335 E-mail: moises@ele.puc-rio.br	55 21 35271244 / 1129
Unidades e Órgãos	Coordenação Central de Internacionalização (CCI)	Edifício da Amizade, Ala Kennedy, 2º andar E-mail: danilo@puc-rio.br	55 21 35271120
Unidades e Órgãos	Coordenação Central de Orçamento (CCO)	Edifício da Amizade, Ala Frings, 1º andar E-mail: ricardo@ele.puc-rio.br	55 21 35271665 / 1215
Unidades e Órgãos	Coordenação Central de Planejamento e Avaliação (CCPA)	Edifício da Amizade, Ala Kennedy, 2º andar E-mails: cpa@puc-rio.br, equipeccpa@puc-rio.br Site: www.puc-rio.br/sobrepuc/depto/ccpa	55 21 35271618
Unidades e Órgãos	Coordenação Central de Pós-Graduação e Pesquisa (CCPG)	Edifício da Amizade, Ala Kennedy, sala 201 E-mail: ccpg@puc-rio.br Site: www.puc-rio.br/ensinopesq/ccpg	55 21 35271613
Unidades e Órgãos	Coordenação de Atividades Comunitárias e Culturais (CACC)	Edifício Cardeal Leme, sobreloja E-mail: admcacc@puc-rio.br Site: www.puc-rio.br/cacc	55 21 35271353 / 1363
Unidades e Órgãos	Coordenação de Atividades Estudantis (CAE)	Edifício Cardeal Leme, sobreloja E-mail: esportes@puc-rio.br	55 21 35271364 / 1365
Unidades e Órgãos	Coordenação de Bolsas e Auxílios (CBA)	Edifício Cardeal Leme, sobreloja E-mail: bolsas@puc-rio.br Site: www.puc-rio.br/sobrepuc/admin/vrc/bolsas.html	55 21 35271354 / 1355 / 1357 / 1410
Unidades e Órgãos	Coordenação de Educação Física (CEF)	Edifício Cardeal Leme, sobreloja E-mail: esportes@puc-rio.br Site: www.puc-rio.br/ensinopesq/ccg/edu_fisica.html	55 21 35271364 / 1365

Referência	Nome	Endereço	Telefones
Unidades e Órgãos	Coordenação de Eventos Institucionais e Cerimonial (CEIC)	Edifício Cardeal Leme, sobreloja E-mail: cerimonial@puc-rio.br Site: www.puc-rio.br/eventosecerimonial	55 21 35271353 / 1363
Unidades e Órgãos	Coordenação de Licenciaturas (CCG-LIC )	Edifício da Amizade, Ala Kennedy, 2º andar E-mail: ccg-lic@puc-rio.br	55 21 35271418
Unidades e Órgãos	Coordenação de Segurança e Parqueamento (CSP)	Edifício da Amizade, Ala Kennedy, subsolo E-mail: auto@puc-rio.br	55 21 35271112 / 1109
Unidades e Órgãos	Coordenação de Vestibular (CCG-CVEST)	Edifício Cardeal Leme, térreo E-mail: vest@puc-rio.br Site: www.puc-rio.br/vestibular	55 21 35271000
Unidades e Órgãos	Diretoria de Admissão e Registro (DAR)	Edifício Cardeal Leme, térreo E-mail: dar@puc-rio.br Site: www.puc-rio.br/sobrepuc/depto/dar	55 21 35271341
Unidades e Órgãos	Diretório Acadêmico Adhemar Fonseca (Engenharia) (DAAF)	Vila dos Diretórios, Casa III	
Unidades e Órgãos	Diretório Central dos Estudantes - DCE	Vila dos Diretórios, casa II	55 21 35271636
Unidades e Órgãos	Finanças - gerência subordinada à Superintendência Administrativa	Edifício da Amizade, Ala Frings, 1º andar E-mail: marmello@puc-rio.br	55 21 35271887
Unidades e Órgãos	Igreja do Sagrado Coração de Jesus	Site: www.puc-rio.br/igreja	55 21 35271350 / 1367
Unidades e Órgãos	Informática Administrativa - gerência subordinada à Superintendência Administrativa	Edifício da Amizade, Ala Frings, 1º andar E-mail: gmiranda@puc-rio.br	55 21 35271826
Unidades e Órgãos	Instituto Confucius	Campus Matteo Ricci Estrada da Gávea, 50, 1º andar E-mail: confucius@puc-rio.br Site: www.confucius.puc-rio.br	55 21 35272525 / 2523
Unidades e Órgãos	Instituto de Direito	Edifício da Amizade, Ala Frings, 7º andar E-mail: institutodedireito@puc-rio.br Site: www.jur.puc-rio.br/instituto	55 21 35271066 / 1672 / 2990
Unidades e Órgãos	Instituto de Energia da PUC-Rio (IEPUC)	Edifício Cardeal Leme, sobreloja E-mail: janadtb@puc-rio.br Site: www.iepuc.ctc.puc-rio.br	55 21 35271857 / 1858

Referência	Nome	Endereço	Telefones
Unidades e Órgãos	Instituto de Estudos Avançados em Humanidades (IEAHu)	Edifício Cardeal Leme, sala L501-8 E-mail: <a href="mailto:ieah@puc-rio.br">ieah@puc-rio.br</a> Site: <a href="http://www.ieah.puc-rio.br">www.ieah.puc-rio.br</a>	55 21 35271966
Unidades e Órgãos	Instituto de Gestão de Riscos Financeiros e Atuariais (IAPUC) / Programa InsurTech	Edifício da Amizade, Ala Frings, sala 407 Site: <a href="http://www.iapuc.puc-rio.br">www.iapuc.puc-rio.br</a> Site: <a href="http://insurtech.les.inf.puc-rio.br">insurtech.les.inf.puc-rio.br</a>	55 21 35272266 / 1097
Unidades e Órgãos	Instituto de Mídias Digitais (IMD)	Edifício da Amizade, Ala Kennedy, sala 201 E-mail: <a href="mailto:contato.imd@puc-rio.br">contato.imd@puc-rio.br</a> Site: <a href="http://www.imd.puc-rio.br">www.imd.puc-rio.br</a>	55 21 35271612
Unidades e Órgãos	Instituto de Odontologia (IOPUC)	Rua Marquês de São Vicente, 389 E-mail: <a href="mailto:lumarc@puc-rio.br">lumarc@puc-rio.br</a>	55 21 35272960 / 2961 / 2962
Unidades e Órgãos	Instituto de Pesquisa e Ensino de Línguas (IPEL)	Edifício Padre Leonel Franca, 3º andar Site: <a href="http://www.letas.puc-rio.br/unidades&amp;#t;nucleos/IPEL/index.html">www.letas.puc-rio.br/unidades&amp;#t;nucleos/IPEL/index.html</a>	55 21 35271770
Unidades e Órgãos	Instituto de Tecnologia de Software (ITS)	Edifício Rio Datacentro, 4º andar Site: <a href="http://www.inf.puc-rio.br/?page_id=110">www.inf.puc-rio.br/?page_id=110</a>	55 21 35271500
Unidades e Órgãos	Instituto Gênese	Edifício Dom Jaime de Barros Câmara E-mail: <a href="mailto:genesis@puc-rio.br">genesis@puc-rio.br</a> Site: <a href="http://www.genesis.puc-rio.br">www.genesis.puc-rio.br</a>	55 21 35271381 / 1371
Unidades e Órgãos	Instituto Interdisciplinar de Leitura (IILER)	Cátedra Unesco de Leitura PUC-Rio E-mail: <a href="mailto:reler@puc-rio.br">reler@puc-rio.br</a> Site: <a href="http://www.catedra.puc-rio.br">www.catedra.puc-rio.br</a>	55 21 35271960
Unidades e Órgãos	Instituto TecGraf de Desenvolvimento de Software Técnico-Científico	Edifício Padre Laércio Dias de Moura S.J. E-mail: <a href="mailto:tcg@tecgraf.puc-rio.br">tcg@tecgraf.puc-rio.br</a> Site: <a href="http://www.tecgraf.puc-rio.br">www.tecgraf.puc-rio.br</a>	55 21 3530 4000
Unidades e Órgãos	Instituto Tecnológico da PUC-Rio (ITUC)	Edifício Cardeal Leme, térreo E-mail: <a href="mailto:ituc@puc-rio.br">ituc@puc-rio.br</a> Site: <a href="http://www.ituc.puc-rio.br">www.ituc.puc-rio.br</a>	55 21 35271534
Unidades e Órgãos	Laboratório Interdisciplinar de Pesquisa e Intervenção Social (LIPIS)	Edifício Cardeal Leme, sobreloja E-mail: <a href="mailto:lipis@puc-rio.br">lipis@puc-rio.br</a> Site: <a href="http://lipis.usuarios.rdc.puc-rio.br">lipis.usuarios.rdc.puc-rio.br</a> Site: <a href="http://www.puc-rio.br/vrc/respuc/membros/lipis.html">www.puc-rio.br/vrc/respuc/membros/lipis.html</a>	55 21 25128222
Unidades e Órgãos	Núcleo de Análise Estatística de Dados (NASDA)	Campus Matteo Ricci Estrada da Gávea, 50 - 1º andar E-mail: <a href="mailto:mcm@econ.puc-rio.br">mcm@econ.puc-rio.br</a>	55 21 22068422



Referência	Nome	Endereço	Telefones
Unidades e Órgãos	Núcleo de Apoio e Inclusão da Pessoa com deficiência (NAIPd)	Estacionamento da PUC-Rio E-mail: naipd@puc-rio.br	55 21 35271985
Unidades e Órgãos	Núcleo de Apoio Pedagógico às Classes Comunitárias (NAPC)	Edifício Cardeal Leme, sala 1049 E-mail: pretecedu@puc-rio.br	55 21 35271818
Unidades e Órgãos	Núcleo de Avaliação de Políticas Climáticas (NAPC)	Campus Matteo Ricci Estrada da Gávea, 50 - 4º andar E-mail: juliano@econ.puc-rio.br	55 21 35272520
Unidades e Órgãos	Núcleo de Ciências da Conservação e Sustentabilidade (CSRio)	Campus Matteo Ricci Estrada da Gávea, 50 E-mail: contato@csrio.org	55 21 38756002
Unidades e Órgãos	Núcleo de Direitos Humanos (NDH)	Edifício da Amizade, Ala Frings, 7º andar E-mail: nucleodh@puc-rio.br Site: www.jur.puc-rio.br/?page_id=173	55 21 35271103 / 1104
Unidades e Órgãos	Núcleo de Educação de Adultos da PUC-Rio (NEAd)	Anexo ao Ginásio Poliesportivo Padre Ormino Sodrê Viveiros de Castro E-mail: nead@puc-rio.br	55 21 35271568
Unidades e Órgãos	Núcleo de Educação em Ciências e Engenharia Professor Marcos Azevedo da Silveira (NECE)	Edifício Cardeal Leme, 12º andar E-mail: nece@puc-rio.br Site: www.nece.ctc.puc-rio.br	55 21 35271303
Unidades e Órgãos	Núcleo de Estudo e Ação Sobre o Menor (NEAM)	Edifício Cardeal Leme, sobreloja E-mail: neampucr@puc-rio.br Site: www.neam.puc-rio.br	55 21 35271053
Unidades e Órgãos	Núcleo de Estudos Constitucionais (NEC)	Edifício da Amizade, Ala Frings, 7º andar E-mail: fabiojur@puc-rio.br Site: www.jur.puc-rio.br/?page_id=262	55 21 35271103 / 1104
Unidades e Órgãos	Núcleo de Estudos e Projetos da Cidade (CENTRAL)	Vila dos Diretórios, Casa XVIII E-mail: malice@puc-rio.br	55 21 35271555 / 1556
Unidades e Órgãos	Núcleo de Estudos Interdisciplinares Iberoamericanos (Ei)	Edifício da Amizade, Ala Frings - sala 407 E-mail: iberoamericano@puc-rio.br	55 21 35272266 / 1097

Referência	Nome	Endereço	Telefones
Unidades e Órgãos	Núcleo de Inovação Tecnológica	Edifício Padre Pedro Belisário Velloso Rebello E-mail: hugo@inf.puc-rio.br Site: www.inf.puc-rio.br	55 21 35271500
Unidades e Órgãos	Núcleo de Memória	Edifício Cardeal Leme, sala 263 E-mail: nucleodememoria@puc-rio.br Site: www.puc-rio.br/nucleodememoria	55 21 35271661
Unidades e Órgãos	Núcleo de Orientação e Atendimento Psicopedagógico (NOAP)	Edifício Padre Leonel Franca, térreo E-mail: noapedu@puc-rio.br Site: www.edu.puc-rio.br/noap.html	55 21 35271370
Unidades e Órgãos	Núcleo de Prática Jurídica (NPJ)	Edifício Cardeal Leme, sobreloja E-mail: npj@puc-rio.br Site: www.jur.puc-rio.br/?page_id=266	55 21 35271398 / 1399
Unidades e Órgãos	Núcleo Interdisciplinar de Educação Financeira da PUC-Rio (NIEF)	Edifício da Amizade, Ala Frings - sala 407 E-mail: lirac@puc-rio.br	55 21 35272266 / 1097
Unidades e Órgãos	Núcleo Interdisciplinar de Meio Ambiente (NIMA)	Casa V, entrada pela Av. Leonel Franca E-mail: nima@puc-rio.br Site: www.nima.puc-rio.br	55 21 35271462
Unidades e Órgãos	Núcleo Interdisciplinar de Reflexão e Memória Afrodescendente (NIREMA)	Vila dos Diretórios, casa 5 E-mail: nirema@puc-rio.br Site: www.nirema.puc-rio.br	55 21 35271921 / 1922
Unidades e Órgãos	Núcleo Multidisciplinar de Direito e Informática (LEGALITE)	Edifício da Amizade, Ala Frings - sala 407 Site: legalite.usuarios.rdc.puc-rio.br/contato/	55 21 35272266 / 1097
Unidades e Órgãos	Orçamento - gerência subordinada à Superintendência Administrativa	Edifício da Amizade, Ala Frings, 1º andar E-mail: antonifo@puc-rio.br	55 21 35271030
Unidades e Órgãos	Prefeitura do Campus (PREF)	Edifício da Amizade, Ala Frings, sobreloja E-mail: adriginu@puc-rio.br	55 21 35271108
Unidades e Órgãos	Programa de Integração Universidade, Escola e Sociedade (PIUES)	Edifício Cardeal Leme, térreo E-mail: piuespuc@puc-rio.br	55 21 35271062

Referência	Nome	Endereço	Telefones
Unidades e Órgãos	Programa Institucional de Bolsa de Iniciação à Docência (PIBID) / CAPES	Edifício da Amizade, Ala Kennedy, sala 201 E-mail: pibid@puc-rio.br Site: www.puc-rio.br/ensinopesq/ccg/pibid	55 21 35271137 / 1138
Unidades e Órgãos	Programa Institucional de Iniciação Científica do CNPq (PIBIC)	Edifício da Amizade, Ala Kennedy, sala 201 E-mail: pibic@puc-rio.br Site: www.puc-rio.br/pibic	55 21 35271613
Unidades e Órgãos	Programa Institucional de Iniciação Tecnológica e em Inovação do CNPq (PIBITI)	Edifício da Amizade, Ala Kennedy, sala 201 E-mail: pibiti@puc-rio.br Site: www.puc-rio.br/pibiti	55 21 35271613
Unidades e Órgãos	Projeto Comunicar (Comunicar)	Edifício da Amizade, Ala Kennedy, sala 401 E-mail: pcomunic@puc-rio.br	55 21 35271140 / 1141 / 1142 / 1143
Unidades e Órgãos	Projeto Portinari	Solar Grandjean de Montigny, subsolo E-mail: pp@portinari.org.br Site: www.portinari.org.br	55 21 35271438 / 1439 / 1440
Unidades e Órgãos	Recursos Humanos (RH) - gerência subordinada à Superintendência Administrativa	Edifício da Amizade, Ala Frings, 1º andar E-mail: atendimentorh@puc-rio.br Site: www.puc-rio.br/rh	55 21 35271071
Unidades e Órgãos	Rio Datacentro (RDC)	Edifício Rio Datacentro E-mail: admrdc@puc-rio.br Site: www.puc-rio.br/rdc	55 21 35271480 / 1477 / 1478
Unidades e Órgãos	Serviço Comunitário de Orientação Psicológica (PSICOM)	Edifício Cardeal Leme, sobreloja E-mail: rmagacho@puc-rio.br	55 21 35271866
Unidades e Órgãos	Serviço de Orientação Universitária do CTC (SOU-CTC)	Edifício Cardeal Leme, 12º andar E-mail: nece@puc-rio.br Site: www.nece.ctc.puc-rio.br	55 21 35271303
Unidades e Órgãos	Serviço de Psicologia Aplicada (SPA)	Casa do SPA - Clínica Universitária Pe. Benkö E-mail: psispa@puc-rio.br Site: www.psi.puc-rio.br/spa.html	55 21 35271574
Unidades e Órgãos	Serviço Especializado em Engenharia de Segurança e em Medicina do Trabalho (SESMT)	Vila dos Diretórios, Casas IX e X E-mail: smo@puc-rio.br	55 21 35271571 / 1572

Referência	Nome	Endereço	Telefones
Unidades e Órgãos	Solar Grandjean de Montigny – Museu Universitário	Solar Grandjean de Montigny E-mail: solargm@puc-rio.br Site: www.puc-rio.br/sobrepu/ depto/solar	55 21 35271435
Unidades e Órgãos	Superintendência Administrativa (SPADM)	Edifício da Amizade, Ala Frings, 1º andar E-mail: mazini@puc-rio.br	55 21 35271044







# *Aconteceu em 2017*

CRONOLOGIA DO ANO ■

HOMENAGENS ■

SAUDADES ■

PROFESSORES EMÉRITOS ■

# Cronologia do Ano

## JANEIRO

### **04.Jan** Visita do Prof. Guilherme de Souza, da University of Missouri

Com especialização em Engenharia Elétrica e Computação, o professor representou os departamentos de *Civil Engineering, Chemical Engineering, Computer Science, Mechanical Engineering, Biological Engineering e Industrial & Manufacturing Engineering*, entre outros, para tratar das possibilidades de colaboração entre a PUC-Rio e a universidade americana, preferencialmente nas áreas de *Big Data Analytics, Biomedical Innovations e Sustainability*. Os professores Ângela Maria de Randolpho Paiva (coordenadora da CCCI), Marley Vellasco (ELE) e Fred Palmeira (MAT) estiveram presentes.

### **31.Jan** Novas bolsas de Produtividade em Pesquisa do CNPq

Trinta e sete pesquisadores de dezenove departamentos foram contemplados com bolsas de Produtividade em Pesquisa (PQ) do CNPq, pela Chamada 12/2016. As bolsas PQ são as de mais alto nível do CNPq, destinadas a pesquisadores que possuam produção científica, tecnológica e de inovação de destaque em suas respectivas áreas do conhecimento, com o objetivo de incentivar o aumento da produção científica, tecnológica e de inovação de qualidade.



## FEVEREIRO

### 13 a 17.Fev **Summer Neuro: VI Curso de Verão em Neurociência Comportamental**

Organizado pelo Grupo de Pesquisa Interdisciplinar em Neurociências e Cognição, o curso é uma parceria do Departamento de Psicologia com o Instituto Brasileiro de Neuropsicologia e Comportamento.

### 17.Fev **Gênese de Portas Abertas**

O intuito do evento é apresentar as principais ações do Instituto Gênese: os processos de germinação e incubação, os serviços oferecidos, os cursos de empreendedorismo realizados, as ações de impacto social e os modos como a Universidade, as empresas e a sociedade são conectados pela atuação do Instituto.

## MARÇO

### 06.Mar **Meu Primeiro Dia na PUC**

Recepção aos calouros de graduação no Ginásio Poliesportivo, com apresentações sobre a Universidade, sua estrutura e seus cursos, além de visitas guiadas ao campus e aos departamentos.

### 07.Mar **Aula Magna do Departamento de Economia**

*Safeguarding Against a Reversal in Social Gains During the Economic Crisis in Brazil* foi a palestra proferida pelo economista do Poverty and Equity Global Practice do Banco Mundial, Emmanuel Skoufias.

### 07.Mar **Inauguração do Núcleo de Inovação Tecnológica**

Projeto do Departamento de Informática da PUC-Rio em parceria com o banco BTG Pactual, o Núcleo tem como objetivo desenvolver soluções inovadoras para problemas tecnológicos do mercado financeiro. O presidente da BTG Pactual, Roberto Sallouti, o reitor da PUC-Rio, Padre Josafá Carlos de Siqueira S.J. e o decano do Centro Técnico Científico (CTC), Luiz da Silva Mello, entregaram oficialmente a nova sala NIT-BTG Pactual, onde alunos de doutorado, mestrado e graduação desenvolverão, com funcionários do banco, soluções inovadoras para projetos tecnológicos, com foco no mercado financeiro.

## MARÇO

### **13.Mar Aula Magna do Departamento de Arquitetura e Urbanismo**

A aula foi ministrada pela Profa. Raquel Rolnik, da USP. A arquiteta e urbanista abordou a questão das cidades contemporâneas sob um olhar político e crítico.

### **13 a 16.Mar Simpósio de Química e das Engenharias Química e de Materiais**

Organizado pelo Diretório Acadêmico de Química e Engenharia Química (DAQEQ), o evento ofereceu palestras, minicursos, workshops e visitas técnicas e contou com a presença de representantes de empresas de ramos da Química, da Engenharia Química e da Engenharia de Materiais e Nanotecnologia.

### **15.Mar Posse da Profa. Sonia Kramer como Professora Titular da PUC-Rio**

A Profa. Sonia Kramer (EDU) proferiu a Aula Magistral A Educação Como Resposta Responsável. O evento contou com a presença do Reitor Pe. Josafá Carlos de Siqueira S.J., do Vice-Reitor Acadêmico Prof. José Ricardo Bergmann e dos decanos do CCS e do CTCH, professores José Roberto Cunha e Júlio Diniz.

### **16.Mar Aula Inaugural do Domínio Adicional em Empreendedorismo**

A aula foi ministrada pelo ex-técnico da seleção brasileira de vôlei, Bernardinho.

### **16.Mar Singularidades, Permutações e Grafos**

Palestra do matemático Étienne Ghys, da École Normale Supérieure de Lyon (ENS-Lyon). Evento organizado pelo Departamento de Matemática.

### **16.Mar Palestra Desaparecer de Si**

Ministrada pelo professor de sociologia David Le Breton, da Universidade de Estrasburgo. Evento do Departamento de Ciências Sociais.

### **19 a 22.Mar 2017 EMI International Conference**

O Departamento de Engenharia Civil e Ambiental da PUC-Rio organizou o congresso da Engineering Mechanics Institute (EMI-ASCE) realizado na cidade do Rio de Janeiro.

## MARÇO

### **20.Mar Atividades contra o racismo**

O encontro aconteceu nas ruas do entorno da Universidade. Integrantes do coletivo Nuvem Negra realizaram trabalhos com estêncil em homenagem à antropóloga e ex-professora da PUC-Rio Lélia Gonzalez. A palestra Mulheres Negras no Sistema de Justiça: Experiência e Transgressão na Atuação em Primeira Pessoa encerrou o evento.

### **20.Mar Aula inaugural com o ministro do STF Luís Roberto Barroso**

O ministro do Supremo Tribunal Federal Luís Roberto Barroso criticou o sistema político brasileiro e abordou temas polêmicos como a descriminalização da maconha na aula inaugural do Curso de Direito.

### **20.Mar Palestra com Armínio Fraga**

O ex-presidente do Banco Central falou sobre financiamentos de bancos públicos a áreas sociais, inclusão de déficits de estatais no Orçamento e flexibilização de jornada de trabalho. Evento organizado pelo Centro Acadêmico de Economia (Caeco).

### **21.Mar Aula Inaugural do Departamento Instituto de Relações Internacionais**

Na aula intitulada La Trampa: a Política Migratória dos Estados Unidos e a Ascensão Mundial da Xenofobia, a Profa. Deisy Ventura (IRI-USP) identificou nas medidas legais adotadas pelo novo governo norte-americano o que de fato as diferencia dos governos precedentes, comparou suas principais características com as medidas adotadas nos últimos anos por alguns dos Estados europeus e apontou as armadilhas e trapaças da relação entre conservadorismo e xenofobia.

### **21.Mar Africanidades: tema do segundo número da revista Cátedra Digital**

O lançamento do segundo número da revista contou com a participação do Prof. Marcio Eduardo Caetano Bruno (IRI), de Elói Ferreira Júnior (Secretaria Municipal de Cultura) e da Profa. Shirlei Campos Victorino (SEMED-SG). Evento do Instituto Interdisciplinar de Leitura.

### **21.Mar 50 anos da Pós-Graduação em Engenharia Civil**

A programação dos Seminários Comemorativos dos 50 anos da Pós-Graduação em Engenharia Civil contou com a presença do Engenheiro Marcelo Felix Santos, em apresentação sobre Tratamento de solos.

## MARÇO

### **21.Mar Seminário QTP (Que Termina em Pizza)**

Com a palestra Teoria de Regularidade para Equações Diferenciais Parciais: Um Convite, apresentado pelo Prof. Edgar Pimentel (MAT), o Seminário QTP foi organizado pelo Departamento de Matemática.

### **22.Mar Aula Inaugural do Departamento de Educação**

Música, Infância e Educação, com a Profa. Aline Silveira, da Academia Juvenil da Orquestra Petrobras Sinfônica foi a aula inaugural de 2017.

### **22.Mar Posse do diretor do Departamento de Medicina**

Posse do Prof. Walmir Coutinho para o cargo de diretor do recém-criado Departamento de Medicina, realizada na Sala do Conselho Universitário, com a presença do Reitor Prof. Pe. Josafá Carlos Siqueira S.J., dos Vice-Reitores, Decanos e convidados.

### **22.Mar Desafios e Oportunidades do IFRS: por que os gestores precisam conhecer esta norma contábil?**

A palestra marcou o lançamento do Curso de Aperfeiçoamento IFRS para Gestão. Evento do Departamento de Administração.

### **23.Mar Proximidades e Possibilidades - Diálogos Sobre Mídia Local**

Palestra com o criador da rádio comunitária da favela Santa Marta, Rapper Fiell. Organizada pelo Departamento de Comunicação Social.

### **23 a 24.Mar Palestras com o Professor de Linguística Shigeru Miyagawa (MIT)**

A programação em dois dias incluiu *Language in Evolution: Is It Only Us?* e *Pro-Drop and Strong Uniformity*. Evento do Grupo de Pesquisa Interdisciplinar em Neurociências e Cognição (INCog).

### **24.Mar Debate sobre jornalismo independente**

Com os jornalistas Luiza Sansão, da Ponte Jornalismo, e Rogério Daflon, da Agência Pública. Evento do Departamento de Comunicação Social.

### **24.Mar Aula inaugural dos Colóquios de Filosofia**

O poeta e ensaísta Antônio Cícero abordou o tema Crítica ao relativismo contemporâneo. Evento do Departamento de Filosofia.

## MARÇO

**27.Mar Roda de diálogos e lançamento do livro *50 anos após o Concílio Vaticano II***

Com a Profa. Maria Clara Bingemer (TEO), o Reitor da Unicap Pe. Pedro Rubens Ferreira S.J., a Profa. Sandra Arenas (PUC/Chile) e os professores José Legorreta (México) e Carlos Schickendantz (Argentina). Evento organizado pelo Departamento de Teologia.

**27.Mar Missa de abertura do ano letivo de 2017**

A celebração será presidida pelos novos bispos auxiliares do Rio de Janeiro, professores Dom Joel Amado Portella (TEO) e Dom Paulo Alves Romão (TEO).

**28.Mar Biochar para Energia Limpa e Agricultura mais Sustentável: Uma Experiência da Polônia**

Palestra com Jan Gladki, fundador da primeira instalação na Polônia produtora de energia limpa em escala industrial. Evento organizado pelo Núcleo Centro de Ciências para Conservação e Sustentabilidade do Rio, do Departamento de Geografia e Meio Ambiente.

**28.Mar Homenagem a Ferreira Gullar**

Em comemoração do mês em que a UNESCO celebra o Dia Mundial da Poesia, a Cátedra UNESCO de Leitura, em parceria com o Instituto de Estudos Avançados em Humanidades, homenageou o poeta Ferreira Gullar. Foi exibido o documentário *A Arte Existe Porque A Vida Não Basta*, obra de Zelito Viana sobre o poeta.

**28.Mar Infraestrutura e Sustentabilidade no Brasil: Perspectivas e Desafios**

Seminário com a diretora de Infraestrutura e Sustentabilidade do Banco Nacional do Desenvolvimento (BNDES), Marilene Ramos. Evento do Departamento de Engenharia Civil e Ambiental.

**28.Mar Governança no Futebol: Tendências e Novos Padrões**

Palestra com Eduardo Bandeira de Mello, presidente do Clube de Regatas do Flamengo. Evento do Departamento de Administração.

**29.Mar Campanha semestral de doação de sangue**

Parceria da Coordenação de Atividades Comunitárias e Culturais da PUC-Rio (CACC) com o Hemório.

## MARÇO

### **29.Mar Ciclo de Seminários do Departamento de Educação**

O Prof. Murillo Marschner apresentou a palestra Expansão Educacional e Desigualdades de Oportunidades: Oferta Educacional e Trabalho na Entrada na Universidade no Brasil (2000-2010).

### **30.Mar A Arte, a Comunicação e o Direito Autoral**

Palestra com o jornalista Leonel Kaz e o advogado Leonardo Amarante, especializado em responsabilidade civil. Organizada pelo Departamento de Comunicação Social.

### **30.Mar Ciências Confluentes em Benefício da Educação**

Conferência com palestra ministrada pelo Prof. Roberto Lent da UFRJ, neurocientista, diretor da Rede Nacional de Ciência para a Educação (CpE).

### **30.Mar Inauguração da Central Analítica Pe. Leopoldo Hainberger S.J. - CAPLH**

A Central tem o objetivo de integrar os 20 laboratórios do Departamento de Química. Atuará como um órgão de gerenciamento com o objetivo de organizar e padronizar o fluxo e a logística dos projetos. O nome é uma homenagem ao fundador do Departamento nos anos 1960.

### **30.Mar Primeira sessão do Seminário Religião e Ciência**

O Pe. Bruno Nobre S.J. apresentou palestra com o tema A Evolução e o conceito cristão de criação. Evento do Departamento de Matemática com o patrocínio do Centro Loyola de Fé e Cultura, realizado no Auditório Padre Anchieta.

## ABRIL

### **04.Abr Seminário LEUS**

Conferências: Identificar os Recursos Urbanos para Compreender as Desigualdades Socioespaciais, com a Profa. Aurelia Michel (Universidade Paris Diderot), e Do Inverso da Cidade à Informalidade Política, com o Prof. Nicolas Bautès (Universidade de Caen Normandie).

## ABRIL

### **05.Abr Palestra Timeline - O Summit de Comunicação da Associação Brasileira de Propaganda (ABP)**

Ministrada pelo presidente da ABP, Álvaro Rodrigues. O encontro discutiu os 80 anos da mais antiga entidade de propaganda brasileira com o tema Compartilhando o passado, o presente e o futuro da Comunicação. Evento do Departamento de Comunicação Social.

### **05 a 12.Abr 5ª edição da Mostra BOSQUE\_puc cena experimental**

Com o tema Cultura Negra, essa foi a primeira vez que a Mostra BOSQUE teve um centro de programação com foco definido, proposta dos próprios alunos-organizadores. A programação incluiu a presença de artistas como a cantora Alcione e o compositor Nei Lopes.

### **06.Abr Aula inaugural do CTCH: Antropologia/Canibalismo - Notações Contemporâneas**

Com a presença do diretor e dramaturgo José Celso Martinez Corrêa, do artista Roberto Corrêa dos Santos e da poeta e compositora Beatriz Azevedo.

### **06.Abr Palestra O Futuro do Trabalho**

Com Christian Aranha, sobre temas relacionados ao mercado de trabalho e as mudanças provocadas pelas novas tecnologias; a Inteligência Artificial e o fim dos empregos e as competências desejadas no futuro. Evento da Coordenação Central de Extensão.

### **06 e 07.Abr XIV Seminário Internacional de Estudos de Literatura**

Alguns dos temas discutidos foram o uso das imagens no universo literário e os novos estilos narrativos. Presença de representantes da Copenhagen University, do King's College, da Universidade Nacional de San Martin, da UFMG, UFJF e UNIRIO. Evento organizado pelo decanato do CTCH.

### **07.Abr Palestras sobre Restauração Ecológica**

O Coordenador do Centro Internacional de Pesquisa Agroflorestal (ICRAF) para o Brasil, Andrew Miccolis, abordou o tema Restauração ecológica com sistemas agroflorestais: como conciliar conservação com produção. O jornalista Felipe Pasini falou sobre Bases teóricas de Agricultura Sintrópica: um olhar sobre a ética na agricultura. Evento do Centro de Ciências da Conservação e Sustentabilidade do Rio (CSRio).

## ABRIL

### **10.Abr Seminário A Crise do Rio de Janeiro em Debate**

Abertura com o diretor do Departamento de Ciências Sociais, Prof. Ricardo Ismael. O ex-presidente do Instituto Pereira Passos, Prof. Sergio Besserman (ECO) e o economista do Instituto de Estudos do Trabalho e Sociedade (IETS), Manuel Thedim, compuseram a mesa.

### **10.Abr III Ciclo de Oficinas do Núcleo de Orientação e Atendimento Psicopedagógico (NOAP)**

Os participantes puderam vivenciar diferentes formas de expressão para ampliar o autoconhecimento e promover a reflexão sobre os condicionamentos existentes na contemporaneidade.

### **10.Abr Lançamento do novo site do CTCH e de edital do IEAHu para eventos interdisciplinares**

Presença do Reitor Prof. Pe. Josafá S.J. e dos decanos do CCS e do CTCH. A palestra da Profa. Beatriz Resende, da UFRJ, provocou uma reflexão sobre o campo das Humanidades no debate cultural contemporâneo.

### **17.Abr Roda de Conversa A Síria É Aqui: Causas e Consequências da Guerra**

Promovida por um grupo de alunos de Comunicação Social, a Roda trouxe para o debate a situação das crianças sírias. Realizada nos pilotis do Edifício Cardeal Leme.

### **18.Abr Proximidades e Possibilidades, Diálogos sobre Mídia Local - O audiovisual comunitário**

Palestra com o cineasta Cadu Barcellos.

### **18.Abr Debate com os engenheiros responsáveis pelo projeto e construção da usina hidrelétrica de Belo Monte**

A discussão reuniu representantes das empresas Norte Energia, Consórcio Construtor Belo Monte (CCBM), Intertechne e Projetos e Consultoria de Engenharia/PCE. Evento organizado pelo Departamento de Engenharia Civil.

### **20.Abr Mesa-Redonda: O Papel do Serviço Social em Contextos de Desastres**

Organizada pelo Laboratório de Estudos Urbanos e Socioambientais (LEUS), a Mesa trouxe para a abertura o Prof. Rafael Soares



## ABRIL

Gonçalves (SER) e Nelson Felix Lima Neto (Conselheiro do CRESS-RJ). Foram conferencistas a Profa. Dora Vargas (Universidade Salgado de Oliveira, MG) e a Profa. Antenora Maria da Mata Siqueira (UFF).

### **21 e 22.Abr Mostra GnuGraf**

O primeiro seminário de computação gráfica com *software* livre no Brasil, voltado para profissionais que atuam em áudio, animação, vídeo, produção gráfica e design de jogos, teve como objetivo oferecer oportunidades para apresentação de trabalhos de profissionais dessas áreas, a interação com o público e a troca de experiências com outros profissionais.

### **21 a 23.Abr Mostra sobre computação gráfica com software livre**

O *Libre Graphics Meeting* é um encontro internacional anual de usuários e desenvolvedores em torno de *softwares* gráficos livres e gratuitos, de primeira linha, das áreas artística e gráfica. Madrid, Londres, Lyon, Toronto e Montreal são algumas das mais de 10 cidades em que o evento já foi realizado. São três dias de palestras, debates, *sprints* de programação, reuniões de definição de rumos e *workshops* sobre diferentes temas como tipografia, gerenciamento de cores, *layout* e estética. Realizado no auditório do RDC.

### **25.Abr Projeto Diálogos: Ética, no Contexto Brasileiro, Perspectiva Histórica**

Com o Prof. Danilo Marcondes (FIL). Evento organizado pela Associação dos Antigos Alunos (AaA) da PUC-Rio.

### **25.Abr Mesa-Redonda de lançamento do e-book Sérgio Bernardes: doutrina de uma civilização tropical**

O livro foi lançado pela Editora PUC-Rio. O debate teve a participação do autor, o geógrafo e diretor do NIMA, Luiz Felipe Guanaes Rego. Evento organizado pelo Departamento de Arquitetura e Urbanismo e pelo Núcleo Interdisciplinar de Meio Ambiente (NIMA).

### **26.Abr Uma Faca de Dois Gumes: Tecnologia e Educação**

Seminário com o Prof. Ralph Ings Bannel (EDU). Evento do Departamento de Educação, realizado no Espaço Leandro Konder.

## ABRIL

### **27.Abr** **Papo de Quinta com Paulo Cezar Caju**

Organizado pelo Programa de Desenvolvimento para os Funcionários, a palestra Dei a Volta na Vida foi proferida por Paulo Cezar Caju, um dos grandes gênios do futebol brasileiro dos anos 1970.

### **27.Abr** **Seminário Religião e Ciência**

O tema Metafísica, Ciência e Religião foi apresentado pelo Prof. Pe. Pedro Magalhães Guimarães Ferreira S.J. (ELE). Evento realizado no auditório Padre Anchieta.

### **27.Abr** **Debate: As Relações Rússia-Estados Unidos na Era Trump**

Com a presença do professor da Escola Superior de Propaganda e Marketing-Sul, Fabiano Mielniczuk, e dos professores João Nogueira e Márcio Scalercio, do IRI. Evento do Departamento Instituto de Relações Internacionais, realizado no auditório do RDC.

## MAIO

### **02.Mai** **Mesa-Redonda Educação e Arte Negra**

Com a participação do ator e diretor Lázaro Ramos. O objetivo é debater o protagonismo negro na arte e a importância de uma educação antirracista.

### **02 a 04.Mai** **Evento PetroPUC**

Para discutir a indústria de óleo e gás, o evento promoveu palestras, minicursos e uma mesa-redonda que abordaram o crescimento desses dois setores, que, cada vez mais, empregam profissionais de diferentes engenharias. Organizado pelo Capítulo Estudantil SPE PUC-Rio.

### **03.Mai** **Ciclo de Palestras do Eixo de Comércio**

Com o tema A Relevância das Barreiras Tarifárias e Não-Tarifárias no Comércio Mercosul-UE e o Caso do Comércio de Carnes Nacionais, as palestras foram ministradas pela Profa. Lia Bakers Valls (FGV), pelo Prof. Thauan Santos (IRI) e pelo Prof. Marcelo José Braga Nonnenberg (IRI). Evento do Departamento Instituto de Relações Internacionais.

## MAIO

### **03.Mai Cine-Leitura 2017: O Homem e Sua Relação Com o Universo**

A série de encontros debateu a relação do homem moderno com a aventura espacial e exibiu filmes na Tenda de Artes. Evento do Instituto Interdisciplinar de Leitura (iiLer).

### **04.Mai 4ª edição do Tecgraf de Portas Abertas**

Na abertura do evento, o Instituto apresentou detalhes sobre sua atuação. Os participantes puderam também visitar os estandes, com demonstrações de projetos em diversas áreas, como Fabricação Digital, Modelagem Geológica de Sistemas Petrolíferos, Segurança e Meio Ambiente, Realidade Virtual e Interatividade Digital.

### **04.Mai Mostra Hacking Health**

A *Hacking Health* é uma iniciativa global que promove a conexão entre inovação e vida saudável. Ao se articular com a iniciativa, a PUC-Rio reforça o seu compromisso com a interdisciplinaridade e a inovação como sinônimo de benefício social. Envolveram-se mais diretamente na organização da Mostra os departamentos de Medicina, Informática e Artes e Design.

### **04.Mai Quadrinhos: Gosto, Pesquisa e Faço**

O encontro reuniu o Prof. Affonso Fernandes de Araújo (COM), que é fã, colecionador e estudioso do assunto; o cartunista e ilustrador Miguel Mendes, que trabalha com Ziraldo desde 1989 e o jornalista Rodolfo Londero, professor da Universidade Estadual de Londrina, que pesquisa e tem livros publicados sobre o tema.

### **04.Mai Mudanças Climáticas: O que os cientistas já sabem que o presidente dos EUA ainda não sabe?**

Palestra organizada pelo Centro de Ciências da Conservação e Sustentabilidade do Rio (CSRio) e pelo Instituto Internacional para a Sustentabilidade (IIS). A conferência será apresentada pelo professor Roberto Schaeffer, membro do Painel Intergovernamental de Mudanças do Clima, da ONU, e Professor Titular de Economia da Energia da UFRJ.

### **05.Mai PUC por um dia**

15ª edição de uma das ações mais tradicionais da Universidade. Estudantes do Ensino Médio e pais e professores de escolas públicas e particulares do Rio de Janeiro participam da ação organi-

## MAIO

zada pelo Programa de Integração Universidade, Escola e Sociedade (PIUES).

### **05.Mai FredFest - Ciclo de Palestras em comemoração do 70º Aniversário do Prof. Carlos Frederico Borges Palmeira**

Palestras com os professores Pe. Paul Schweitzer S.J. (MAT), Dan Marchesin (IMPA), Carlos Tomei (MAT), Ricardo Alencar (LET), Debora Mondaini (MAT) e a funcionária Leila Vilela (CTC). Organizado pelo Departamento de Matemática.

### **08 a 11.Mai 2º Encontro do Grupo de Bibliotecas da Asociación de las Universidades Confiadas a la Compañía de Jesús en América Latina (AUSJAL)**

Realizado no Centro Cultural João XXIII, em Botafogo. No dia 11 de maio, houve uma visita às bibliotecas da PUC-Rio em um encontro realizado na Universidade.

### **09.Mai Palestra com o escritor Luiz Ruffato**

O encontro, que abordou a obra de Ruffato, foi mediado pelo Prof. Sérgio Mota (COM). Evento organizado pelo Departamento de Comunicação Social.

### **09.Mai Seminário TV aberta na Era Digital**

Debate sobre a televisão aberta no momento de transição para a digital, o processo político de decisão desse modelo moderno e as questões relacionadas às TVs Regionais e à propriedade das emissoras de TV Aberta no Brasil. Estiveram presentes a Profa. Pâmela Pinto (ECO/UFRJ), o Prof. Adilson Cabral (UFF), a Profa. Eula Cabral (CRB) e a Profa. Patrícia Mauricio (COM). Evento do Departamento de Comunicação Social.

### **09.Mai Palestra Cidades e Geologia**

Com o geólogo Álvaro Rodrigues dos Santos, sobre a interferência e os severos impactos das cidades no meio físico geológico. Evento do Programa de Pós-Graduação em Engenharia Civil.

### **09.Mai Debate: Deus existe? E a pergunta é importante?**

Com a participação dos físicos Pedro Lind (Universidade de Lisboa) e Pe. Bruno Nobre S.J.. Evento realizado no auditório do RDC.

## MAIO

### **11.Mai Seminário OpenDay**

No encontro, foram discutidas metodologias voltadas para as áreas de engenharia e finanças. Organizado pelo Decanato do Centro Técnico Científico em parceria com a OpenCadd University.

### **11.Mai Ciclo de Palestras do Eixo de Comércio**

O tema O regime do comércio internacional em transformação: tensões da transição foi abordado pelo embaixador Carlos Márcio Cozendey, subsecretário-geral de Assuntos Econômicos e Financeiros do Ministério das Relações Exteriores. Evento organizado pelo Departamento Instituto de Relações Internacionais.

### **11.Mai Seminário Religião e Ciência**

Os professores Thiago Guerreiro (FIS), Welles Morgado (FIS) e Vera Baltar (FIS) discutiram sobre o Indeterminismo do Universo Quântico. Evento organizado pelos departamentos de Física e Teologia.

### **12.Mai Dinâmicas Sociais, Conexões Culturais: a Ilha de Moçambique no Projeto Acervo Digital da História e Cultura Swahili**

O Seminário apresentou os resultados preliminares da pesquisa realizada em Moçambique, no âmbito desse projeto de cooperação acadêmica internacional, que envolve professores e pesquisadores do Departamento de História da PUC-Rio, do Centro de Estudos Africanos da Universidade Eduardo Mondlane e do Centro de Estudos e Documentação da Ilha de Moçambique (Cedim) da Universidade do Lúrio - Moçambique, com financiamento do Programa PRO-ÁFRICA do CNPq. Foram palestrantes as professoras Regiane Mattos (HIS), Juçara Mello (HIS) e Iamara Viana (HIS) além de Claudio Zunguene (Gabinete de Conservação da Ilha de Moçambique), Jens Hougaard (CEDIM/UniLúrio) e Aiuba Ali Aiuba (CEDIM/UniLúrio).

### **15 a 18.Mai Encontro sobre poesia, cultura popular e leitura**

Com a pesquisadora Goiandira Ortiz, da Universidade Federal de Goiás. Evento da Cátedra Unesco de Leitura.

### **16.Mai Celso Furtado: Percurso Intelectual de um Desenvolvimentista**

O seminário teve como convidados Rosa Freire d'Aguiar Furtado, do Centro Internacional Celso Furtado de Políticas para o Desenvolvimento, e o Prof. Eduardo Raposo (CIS).

## MAIO

### **16.Mai Proximidades e Possibilidades, Diálogos sobre Mídia Local - O jornalismo nas comunidades**

Com o colunista do Jornal do Brasil, Davison Coutinho. Evento do Departamento de Comunicação Social.

### **16 e 17.Mai IV Jornada Universitária em Defesa da Reforma Agrária**

Palestras com os temas A reforma da previdência e os retrocessos no campo e Direito à terra, comuns e Cadastro Ambiental Rural. Além das palestras, a Jornada trouxe para os *pilotis* do Edifício Cardeal Leme uma feira com produtos de assentados.

### **16 a 18.Mai VII Simpósio de Teologia da PUC-Rio**

Maria: escritura, teologia e religiosidade no ano jubilar Mariano foi o tema do simpósio que trouxe um olhar sobre Nossa Senhora Aparecida: a valorização da figura feminina e da representação negra de Maria. Em 2017, celebram-se os 300 anos em que a Imagem de Nossa Senhora da Conceição foi encontrada pelos pescadores nas águas do Rio Paraíba, em São Paulo. Participação da Profa. Cettina Militello, da Pontifícia Facoltà Teologica Marianum di Roma, da Profa. Luísa Maria Almendra, da UCP-FT, Portugal, e do Prof. Clodovis Boff, da PUC-PR, entre outros.

### **17.Mai Samba na PUC - Com Wilson das Neves e Fabiana Cozza**

Evento realizado pela Coordenação de Atividades Comunitárias e Culturais no Anfiteatro Junito Brandão.

### **17.Mai O Patrimônio Cultural entre o Local e o Global**

Mesa-Redonda com o arquiteto dinamarquês Jens Houggaard e o historiador moçambicano Claudio Zunguene que refletiram sobre as tensões e contradições surgidas pelo aumento da preocupação para preservar o patrimônio cultural. Evento organizado pelo Laboratório de Estudos em Ensino de História e Patrimônio Cultural (LEEHPAC) do Departamento de História.

### **18.Mai Educação, Soberania e Recursos Naturais em Sociedades Sustentáveis**

Palestra ministrada pelo engenheiro civil Paulo Augusto Vivacqua sobre o cenário atual da Engenharia, com foco no desenvolvimento sustentável e na formação ética dos profissionais da área. Evento do Decanato do CTC.

## MAIO

**19.Mai Duas Versões do Contextualismo Radical: Notas Comparativas sobre a Noção de Contexto em J. Searle e C. Travis**

Palestra com o Prof. Eduardo Marchesan, da USP. Evento organizado pelo Grupo de Pesquisa Interdisciplinar em Neurociências e Cognição (INCOg) e pelo Departamento de Filosofia.

**19.Mai Seminário O Acidente no Porto de Santana (Amapá, 2013)**

Profissionais da Escola Politécnica da Universidade de São Paulo, da Universidade Federal do Rio Grande do Sul e do Instituto Alberto Luiz Coimbra de Pós-Graduação e Pesquisa em Engenharia participaram do evento, organizado pelo Departamento de Engenharia Civil e Ambiental.

**19 e 20.Mai VI Mostra Carioca de Neuropsicologia Clínica**

O tema deste ano foi Contribuições das novas tecnologias na avaliação e reabilitação neuropsicológica.

**21.Mai Seminário Religião e Ciência**

Conjecturas sobre a origem da vida foi o tema apresentado pelo Prof. Ênio Frota da Silveira (FIS).

**22.Mai Gênese de Portas Abertas**

O intuito do evento é apresentar as principais ações do Instituto Gênese: os processos de germinação e incubação, os serviços oferecidos, os cursos de empreendedorismo realizados, as ações de impacto social e os modos como a Universidade, as empresas e a sociedade são conectados pela atuação do Instituto.

**22.Mai Comemoração dos 50 Anos da Pós-graduação em Engenharia de Produção**

Após missa na Igreja do Sagrado Coração de Jesus e cerimônia com entrega de medalhas a homenageados, no auditório do RDC, seguiu-se um coquetel de confraternização. Com a presença do Reitor Pe. Josafá S.J., do Vice-Reitor Acadêmico Prof. Bergmann, do Decano do CTC Prof. Silva Mello e do diretor do Departamento de Engenharia Industrial Prof. José Eugênio Leal, entre outros.

**22 a 25.Mai 22ª edição da FEVUC, Feira de Valores da Universidade Católica**

A FEVUC trouxe o tema Biomas Brasileiros e Direito à Vida. Além das palestras, houve a degustação de alimentos originários dos

## MAIO

diferentes biomas brasileiros e uma missa ecológica celebrada pelo Reitor Padre Josafá Carlos de Siqueira S.J.; o *Shopping Chão Pilotis Kennedy*, uma feira de peças pequenas e diversificadas para consumo, elaborada pelos alunos do Departamento de Artes e Design e pelo DCE Raul Amaro; além de uma Roda de Conversa sobre Consumo e Sustentabilidade. Evento organizado pela Pastoral Universitária Anchieta.

### **23.Mai Mesa-Redonda Racismo, Branquitude e Universidade**

Com o objetivo de discutir como as práticas universitárias reproduzem e questionam o racismo e a branquitude, quais potencialidades devem ser exploradas nesse questionamento, qual a relação entre colonização epistêmica, racismo e branquitude, e como se pode interpelar a distribuição racial na universidade. Presença de Lourenço Cardoso, da Universidade da Integração Internacional da Lusofonia Afro-Brasileira, Natany Luiz (IRI/Coletivo Nuvem Negra) e Fransergio Goulart, do Fórum Social de Manginhos. Evento organizado pelo Coletivo Nuvem Negra.

### **23.Mai Conferência O Espaço e a Favela: Assentamentos Informais e sua Relação com a Teoria e o Projeto**

Com a Profa. Diana Maldonado, da Universidade de Monterrey (México). A programação compõe a série de Seminários LEUS, do Departamento de Serviço Social.

### **23 e 24.Mai I Encontro Interinstitucional de Iniciação à Docência**

O objetivo é estimular a troca de experiências entre integrantes dos vários programas de Pibid do Estado do Rio de Janeiro sobre os desafios da escola. Participação de representantes da FGV, UERJ, UFRJ, UFRRJ, UNIRIO, UFF e PUC-Rio.

### **24.Mai Seminário Consequências da Maternidade e União na Adolescência para a Educação das Jovens Brasileiras**

Evento organizado pelo Departamento de Educação.

### **24 a 26.Mai Seminário Desenvolvimento que Queremos: Bolsa Família e os Amores e Ódio do Brasil 29 e 30.Mai Seminário Integração Regional e Segurança na América Latina**

O seminário discutiu o conceito de região na América Latina e América do Sul a partir de uma perspectiva interdisciplinar, incluindo reflexões sobre a história, relações sociais, práticas, normas e instituições regionais, tais como a OEA, CELAC, Una-



## MAIO

sul e Mercosul. Evento do Departamento Instituto de Relações Internacionais.

### **29 e 30.Mai VII Semana de Educação**

As atividades giraram em torno dos temas Adversidades na escola e Pedagogos em diferentes espaços.

### **29 e 30.Mai I Simpósio do Centro Acadêmico de Relações Internacionais da PUC-Rio**

Os alunos do Departamento Instituto de Relações Internacionais apresentaram seus trabalhos, que foram comentados por professores do Departamento.

### **29.Mai a 01.Jun Semana de Oração pela Unidade dos Cristãos**

Com o tema É o amor de Cristo que nos une, o encontro organizou uma série de palestras para debater pontos como a reconciliação. Houve também momentos de oração nos *pilotis*. Programação organizada pelo Centro Loyola de Fé e Cultura e pelo Centro de Pastoral Anchieta.

### **29.Mai a 01.Jun Encontros Legalite PUC-Rio**

Com os temas Internet das Coisas: regulação e privacidade e Pós-Verdade. Evento do Departamento de Direito.

### **31.Mai Encontro de Pesquisas CCS / CTCH - 2017.1**

Os pesquisadores dos dois Centros compartilham suas pesquisas em andamento.

## JUNHO

### **01.Jun Rumo ao Encontro do G20: Compromissos Brasileiros e Perspectivas**

A Plataforma Socioambiental do BRICS Policy Center promoveu mesa-redonda com a participação do Embaixador Carlos Márcio Cozendey, sherpa do Brasil no G20, tendo como objetivo fomentar o debate entre acadêmicos, *policy-makers* e membros da sociedade civil sobre as demandas, os desafios e as expectativas brasileiras em relação à cúpula do Grupo, realizada em julho, na Alemanha. Evento realizado no BRICS Policy Center.

# JUNHO

## **01.Jun Novos Olhares sobre a Política Externa Brasileira**

O evento debateu o novo livro organizado pelo diplomata Gustavo Westmann e aprofundou a discussão sobre a inserção do Brasil na ordem global e os principais obstáculos que deverão ser enfrentados. O evento contou com a participação dos professores João Daniel Lima de Almeida (IRI) e Danilo Marcondes (FIL). Evento organizado pelo Departamento Instituto de Relações Internacionais.

## **02.Jun III Manhã com AEDP-NeuroPsicoterapia**

Evento do Departamento de Psicologia e do Instituto AEDP Brasil em associação com o AEDP Institute NY.

## **02.Jun Seminário Repensando o Acesso à Justiça: As Ondas de Cappelletti no Século XXI**

Dentre os palestrantes, o seminário contou com a presença do Prof. Kim Economides, da Universidade de Flinders, Austrália. Organizado pelo Programa de Pós-Graduação em Direito.

## **02.Jun Cenários em Mudança e seus Efeitos na Ocorrência das Espécies**

Palestra com o Prof. Carlos Eduardo Grelle, do Departamento de Ecologia da UFRJ. Evento do Centro de Ciências da Conservação e Sustentabilidade do Rio de Janeiro (CSRio).

## **05.Jun I Seminário de Práticas Inovadoras no Ensino Superior**

Professores apresentaram experiências e resultados de sucesso no uso de tecnologias digitais de comunicação na sala de aula e fora dela. Abertura com o Prof. José Ricardo Bergmann, Vice-Reitor Acadêmico, e a Profa. Daniela Vargas, Coordenadora de Graduação.

## **06.Jun Conferência Questão Territorial e Colonialidade do Poder em Países de América Latina**

Com a Profa. Gabriela M. Lema Icasuriaga, do Departamento de Política Social e Serviço Social Aplicado, ESS/PPGSS, da UFRJ. Evento da série de Seminários LEUS - 2017 do Departamento de Serviço Social.

## **06 a 09.Jun XXIII Semana de Meio Ambiente**

Foram debatidos os tópicos destacados na Agenda Socioambiental da PUC-Rio para estabelecer uma política sustentável no *campus*.

## JUNHO

### **07.Jun Dê Voz ao Seu Discurso**

Palestra com os professores Edgar Lyra (FIL) e Danilo Marcondes (FIL).

### **07.Jun Guerra às Drogas no Rio: Muito Além do Túnel Rebouças**

O encontro teve a participação do secretário geral da Leap Brasil (Agentes da Lei Contra a Proibição), do delegado Orlando Zaconne, da socióloga e moradora da Cidade de Deus, Vivi Salles, da jornalista Tatiana Lima e da Profa. Victoria Sulocki (JUR). O debate foi organizado pelo Prof. Adair Rocha (COM) e pelo DCE Raul Amaro.

### **08.Jun Posse do Diretor do Departamento de Engenharia Industrial, Professor Luiz Felipe Scavarda do Carmo**

Realizada na Sala do Conselho Universitário com a presença do Reitor, Prof. Pe. Josafá Carlos Siqueira S.J., do Vice-Reitor Pe. Francisco Ivern Simó S.J., vice-reitores, decanos, convidados, e do ex-diretor do Departamento Prof. José Eugenio Leal.

### **09.Jun Intelectuais e Política: O Navio dos Loucos na República de Platão**

Palestra com o coordenador do Programa de Pós-Graduação em Metafísica da Universidade de Brasília e da Cátedra Unesco Archai, Gabriele Cornelli. Evento do Departamento de Filosofia.

### **12.Jun Exposição Carta Sapato**

A Mostra, composta por trabalhos de nove alunos da disciplina Linguagem e Comunicação Visual II, resultou da pesquisa de campo para a dissertação de mestrado Comissão Nacional da Verdade, arte e intervenção no espaço público, de Aline Jobim Souza. A exposição foi realizada no hall do Edifício Engenheiro Paulo Cunha.

### **12 a 14.Jun Conferência A Década Chinesa na América Latina**

Parceria do Decanato do CTCH com o Instituto Confucius e a Universidade de Aalborg, na Dinamarca. A conferência foi organizada pelo vice-decano do CTCH, Prof. Karl Erik Schøllhammer, do Departamento de Letras, o representante do Laboratório Território e Comunicação (LabTec) e professor da UFRJ, Giuseppe Cocco, e os professores da UERJ Luiz Felipe Teves e Renan Porto.

## JUNHO

### **13.Jun Debate Teologia e Pastoral Negras**

O Prof. Pe. Luis Corrêa S.J. (TEO) será o mediador do debate, que terá Mesa composta pelo Prof. Pe. Clóvis Cabral S.J., da Unicap, em Recife, e pelo aluno de Teologia Ronilson Pacheco (Coletivo Nuvem Negra). Evento do Departamento de Teologia.

### **13.Jun Seminário Narrativas de Professores Homens**

O que eles contam sobre a experiência de educar crianças pequenas no cotidiano da Educação Infantil?, foi o tema conduzido pela Profa. Alexandra Pena. Evento do Departamento de Educação, realizado no Espaço Leandro Konder.

### **13.Jun De Feynman a Brown - O Caso Discreto**

Palestra com o Prof. Carlos Tomei (MAT). Evento do Departamento de Matemática.

### **14.Jun Educação, o filme**

Exibição e debate sobre o filme dirigido por Cezar Migliorin, professor da UFF, e Isaac Pipano. Participaram do debate Cezar Migliorin e a Profa. Rosália Duarte (EDU).

### **14.Jun Remoção – o documentário**

O filme conta o processo de remoção das favelas da Zona Sul nas décadas de 1960 e 1970. Após a sessão, houve debate com a presença do diretor Luiz Antônio Pilar e os professores Rômulo Mattos, do Departamento de História, e Marcelo Burgos, do Departamento de Ciências Sociais.

### **14.Jun Lançamento da coleção Pensamento da América Latina**

Mesa-Redonda com os autores Otavio Leonidio, Carlos Teixeira e Abílio Guerra. Evento do Departamento de Arquitetura e Urbanismo.

### **14.Jun Comemoração dos 50 Anos do Departamento de Informática**

Homenagem aos professores Carlos Lucena e Arndt von Staa, fundadores do Departamento. A confraternização realizou-se no Clube Monte Líbano.

### **19.Jun Fórum Ensino Superior e Ciências Humanas**

A função social da universidade diante dos desafios da democracia no Brasil e o papel da universidade, dos professores do Ensino

## JUNHO

Superior e dos estudantes na atual conjuntura brasileira foram alguns dos assuntos abordados. Participação do Prof. Paulo Carano, coordenador do Observatório Jovem do Rio de Janeiro da UFF, e do Prof. Edgar Lyra (FIL). Evento organizado pelo Decanato do CTCH, realizado no auditório do RDC.

### **19.Jun A Condição Refugiada Hoje**

Roda de Conversa com a participação de Agossou Lucien Ahouangan, costa-marfinês, Mestre em Relações Internacionais pela UERJ; Mireille Muluila Mulanga, refugiada congoleza que participa do Programa de Atendimento a Refugiados da Caritas Arquidiocesana do Rio de Janeiro; Profa. Carolina Moulin (IRI) e Profa. Maria Helena Zamora (PSI). O evento fez parte do projeto piloto para implementação da Cátedra Sergio Vieira de Melo (CSVM) na PUC-Rio. Parceria entre os departamentos de Direito, Letras, Psicologia, Serviço Social e Relações Internacionais.

### **19 a 23.Jun Minicurso Activism and Scholarship: W.E.B. Du Bois and the Civil Rights Movement**

Com o Professor Aldon Morris, Fulbright specialist, da Northwestern University, direcionado a alunos de pós-graduação. Evento organizado pelo Departamento de Ciências Sociais, CCPG e CCCI.

### **20.Jun Etnografia das Margens da Cidade: a Procura do Morar Feliz**

Conferência com a Profa. Caterine Reginensi, da UENF. Evento do Laboratório de Estudos Urbanos e Socioambientais.

### **21.Jun Seminário Os Impactos da Hegemonia Neoliberal na Microesfera do Ser**

Com o Prof. Eduardo Passos, da UFF. Evento do Centro Acadêmico de Relações Internacionais (CARI).

### **21.Jun Seminário Religião e Ciência: Conjecturas Sobre a Origem da Vida**

Com o Prof. Ênio Frota da Silveira (FIS). Organizado pelo Departamento de Física.

### **21 e 22.Jun Ciclo de Palestras sobre as relações entre Corporeidade e Espírito**

Questões do corpo, como forma concreta e figurada, no âmbito da teologia, psicologia e filosofia foram abordadas. Durante o evento,

## JUNHO

foi também lançado o último livro de uma coletânea sobre Dom Helder Camara, *A fonte e o futuro da Teologia da Libertação: o legado de Dom Helder Camara*, da Editora PUC-Rio.

### **22.Jun Evento Art, Science, and Technology: 50 years of Leonardo/ ISAST**

O evento internacional foi organizado pelo Laboratório de Arte Eletrônica (LAE), do Departamento de Artes e Design. A revista Leonardo tornou-se a principal revista internacional *peer-reviewed* sobre o uso da ciência e tecnologia contemporânea nas artes e na música. Realizado no auditório do RDC.

### **22.Jun Viatura Blindada Guarani - Programa Estratégico do Exército Brasileiro**

Palestra com o Coronel Eduardo Gomes Ferreira Pinto, supervisor do Projeto de P&D da família de blindados Guarani. Evento promovido pela Academia Nacional de Engenharia, realizado no Auditório Padre Anchieta.

### **23.Jun Encontro sobre questões multidisciplinares relacionadas à conservação da natureza e à sustentabilidade**

Com a Profa. Virginia Totti Guimarães (JUR). Evento do Centro de Ciências da Conservação e Sustentabilidade do Rio (CSRio).

### **23.Jun Arraiá da Cooperativa de Crédito da PUC-Rio**

Realizado na Vila dos Diretórios.

### **24.Jun Arraiá da PUC-Rio**

Organizado pelo DCE Raul Amaro e realizado na Vila dos Diretórios.

### **26.Jun Panorama Social da América Latina Edição 2017**

O evento de lançamento foi realizado pelo BRICS Policy Center, em parceria com o Centro Mundial para o Desenvolvimento Sustentável (Centro RIO+ / PNUD) e a Comissão Econômica para a América Latina e o Caribe (Cepal). O Panorama apresenta, além dos indicadores de desigualdade, pobreza e gastos sociais, análises diferenciais de gênero e raça. Realizado na sede do BRICS Policy Center.

## JUNHO

### **26.Jun Bate-Papo sobre Educação Indígena**

Com a artista e professora indígena Marcia Wayna Kambeba.

### **26 a 30.Jun e 03 a 07.Jul Escola de Inverno International Political Sociology**

A Escola de Inverno é um curso com duração de duas semanas que busca criar um ambiente acadêmico favorável ao debate acerca das teorias críticas em Relações Internacionais.

### **28.Jun Educação Popular, EJA e o projeto Escola Sem Partido: o que é que a gente tem com isso?**

O seminário fez parte da série Conversas com o NEAd. Participação do Prof. Alberto Tornaghi (EDU), da Profa. Alessandra Nico-demos, da UFRJ, e do Prof. Felipe Duque, da UERJ. Evento realizado no Espaço Leandro Konder.

### **28.Jun Mesa-Redonda Infância e Educação: O que dizem as crianças; o que dizem as avaliações**

Com as professoras Sonia Kramer (EDU), Marina Castro, da UERJ, e Gabriela Scramignon, do Colégio Pedro II. Realizado no auditório Padre Anchieta.

### **29.Jun Seminário Inovação: BioDesign, BioEngenharia e IoT em Saúde**

Foram abordados os temas Internet das Coisas - IoT na Saúde, Inovação no Uso de Imagem e *Big Data* na Saúde. Parceria da Agência PUC-Rio de Inovação com o NITES - Núcleo de Inovação e Tecnologia em Saúde, do Centro de Ciências Biológicas e da Saúde.

### **29.Jun Sessão do Conselho Universitário para entrega do título de Professores Eméritos**

Foram homenageados os professores Maura Iglésias (FIL), Luiz Antonio Luzio Coelho (DAD), Maurício Nogueira Frota (MQI) e Pe. Mário de França Miranda S.J. (TEO).

### **29.Jun Conferência W.E.B Du Bois at the Center: From Science, Civil Rights Movement to Black Lives Matter**

Com o Prof. Aldon Morris, da Northwestern University. Após a apresentação, foi realizado um debate com os professores Thula Pires (JUR), Amauri Mendes Pereira, da UFRRJ, Julio Cesar Tavares, da UFF, e o jornalista Carlos Alberto de Medeiros. Evento organizado pelo Departamento de Ciências Sociais.

## JUNHO

### 29.Jun **Structuralism and after: IPS and the Critique of Limit**

A mesa-redonda discutiu o limite como um dispositivo conceitual de compromissos críticos com o internacional e as limitações das sociologias políticas internacionais do limite. O que a sociologia política internacional pode ser quando toma como seu ponto de partida a primazia das relações heterogêneas, desmembrando mundos e multiplicidades? O encontro fez parte da Escola de Inverno da IPS 2017 e contou com a participação dos professores R. B. J. Walker, da University of Victoria, Michael J. Shapiro, da University of Hawaii at Manoa, Jef Huysmans, da Queen Mary University of London, João P. Nogueira (IRI) e Roberto Yamato (IRI). Evento organizado pelo Departamento Instituto de Relações Internacionais.

## JULHO

### 01.Jul **Primeiro Simpósio de Oncoplastia e Câncer de Mama**

O encontro organizado pelo curso de Mastologia do Departamento de Medicina trouxe um programa multidisciplinar, reunindo psicólogos, ginecologistas e residentes. Parceria com o Hospital Mario Kroeff.

### 04.Jul **Posse da Professora Jackeline Lima Farbiarz como Diretora do Departamento de Artes e Design**

Realizada na Sala do Conselho Universitário com a presença do Reitor, Prof. Pe. Josafá Carlos Siqueira S.J., do Vice-Reitor, Pe. Francisco Ivern Simó S.J., vice-reitores, decanos, convidados, e o ex-diretor do Departamento, Prof. Claudio Freitas de Magalhães.

### 04.Jul **Projeto Elas Muito Amaram - Doutoradas da Igreja: Hildegarda De Bingen**

Conduzido pela Irmã Lina Boff. Entre as mulheres que se tornaram santas, quatro receberam o título de Doutora da Igreja por seu notório saber teológico e pela contribuição que deixaram para a compreensão da doutrina da Igreja. São elas: Catarina de Sena, Teresa de Ávila, Teresinha de Lisieux e Hildegarda de Bingen. Evento do Centro Loyola de Fé e Cultura.



## JULHO

### **04.Jul Seminário Engenharia de Túneis no Brasil**

Coordenado pelo Prof. Alberto Sayão. O vice-presidente da ANE, Flávio Miguez de Mello, fez a avaliação e o encerramento do encontro. O escopo do seminário é de elevado interesse para engenheiros geotécnicos, estruturais, hidráulicos, de construção, de transportes, geólogos e profissionais de meio ambiente. Evento organizado pelo Departamento de Engenharia Civil e Ambiental.

### **06.Jul Mesa-Redonda Borders, Boundaries, Frontiers**

A questão das fronteiras e dos limites, que tiveram um papel central na definição de alguns dos marcadores conceituais, metodológicos e epistemológicos da agenda de pesquisa da IPS, foi tema central do debate. O painel teve como objetivo avaliar as contribuições com foco nas formas em que desafiaram as fronteiras do internacional. Participaram da Mesa as professoras Cynthia Enloe, Heather Johnson, Carolina Moulin Aguiar e o professor Jef Huysmans. Evento organizado pelo Departamento Instituto de Relações Internacionais.

### **06.Jul Conferência pública: In Times Such as These, in a World Such as This... Why Is a Feminist Curiosity So Crucial?**

Evento da Escola de Inverno da IPS - *International Political Sociology*. Organizada pelo Departamento Instituto de Relações Internacionais.

### **17 a 19.Jul Terceira Conferência Sobre Mediação Internacional nos Brics**

As palestras foram conduzidas pelos professores Marie-Joelle Zahar, da Universidade de Montreal, que participou em 2013 e 2015 do *stand-by team da ONU* para mediação, e Thomas Biers- teker, do Graduate Institute, Geneva, entre outros. Evento do Brics Policy Center.

### **20 e 21.Jul Congresso Teias**

O Teias reuniu o VI Simpósio sobre o Livro Didático de Língua Materna e Estrangeira (VI SILID); o V Simpósio sobre Materiais e Recursos Didáticos (V SIMAR); o III Seminário de Tecnologias Educacionais em Saúde (III SETEPS); e o I Simpósio Educação para as Mídias em Comunicação (I SEDUC@MIDIA.COM). A iniciativa interdisciplinar do Laboratório Linguagem, Interação e Construção de sentidos (LINC-Design) é vinculada ao PPG-Design da PUC-Rio, do Grupo de Pesquisa Livros, Materiais, Recursos e Novas Tecnologias em Contextos de Ensino Aprendizagem, por

## JULHO

sua vez vinculado ao Departamento de Letras da PUC-Rio, do Núcleo de Tecnologias Educacionais em Saúde (NUTED), vinculado à Escola Politécnica de Saúde Joaquim Venâncio da Fiocruz, e do Grupo de Pesquisa Educação para as Mídias em Comunicação (educ@midia.com), vinculado ao PPG Mídia e Cotidiano da UFF. O objetivo do I TEIAS foi reunir diferentes disciplinas para propiciar a troca de experiências entre os sujeitos participantes e envolvidos com tecnologias e espaços de ensino-aprendizagem nas perspectivas da interação e da inclusão.

### **20.Jul a 15.Ago Parla! Mostra Dhis de Design de Personagens**

O tema da quinta edição é Experiência, Rastro e Aura, inspirado na obra de Walter Benjamin. A mostra apresentou produções de alunos e professores do Brasil e de Portugal. A iniciativa é uma parceria da PUC-Rio com o Instituto Politécnico do Cávado e do Ave, de Portugal. A exposição foi realizada simultaneamente em Portugal, no Centro Cultural Vila Flor, em Guimarães.

### **21 a 30.Jul HACKPUC - Festival de Cultura Digital**

Fizeram parte da programação a Hackathon - maratona de programação; a Mostra Maker - Feira de Exposição Interativa; o Hacktudo - Paineis e Debates, Oficinas - o Laboratório Criativo; No Céu da Placa Mãe - Exposição do artista Cafê e a Startup Race - Corrida de Negócios. Participaram os departamentos de Informática, de Artes e Design, Administração e o Instituto Gênesis.

### **27.Jul Seminário Inovação e Economia Circular**

Os encontros da Agência PUC-Rio de Inovação, AGI/PUC-Rio, são promovidos para fomentar a Inovação em vários segmentos da indústria, com a presença de destacados profissionais em suas respectivas áreas que compartilham sua experiência e conhecimento, estimulando novas iniciativas de Pesquisa, Desenvolvimento e Inovação, além de promover o *networking* do ecossistema de Inovação. Em colaboração com a Exchange 4Change do Brasil, a AGI/PUC-Rio promoveu um amplo debate para explorar as perspectivas do uso de tecnologias emergentes na área da Economia Circular.

## AGOSTO

### **03 a 05.Ago 7ª Conferência do *Journal of Private International Law***

Pela primeira vez, a Conferência foi realizada fora da Europa ou Estados Unidos. As palestras versaram sobre aspectos do Direito Internacional Privado, de Direito de Família e de Menores, contratos internacionais, privacidade e *internet*, processo civil internacional, convenções da Conferência da Haia e Brexit. Estiveram presentes acadêmicos estrangeiros da área de Direito Internacional Privado: Paul Beaumont, da Universidade de Aberdeen; Ralf Michaels, da Duke University; Michel Sturmer, da Universidade de Colonia; Philippa Rogerson, da Universidade de Cambridge; Veronica Ruiz, University of Edinburgh, e Maria Blanca Noodt Taquela, da Universidade de Belgrano, na Argentina. Entre os brasileiros, Cláudia Lima Marques, da UFGRS; André Ramos, da USP; Marilda Rosado, da UERJ; Inez Lopes, da UNB; Fabricio Polido, da UFMG, e Marcelo De Nardi da UNISINOS.

### **08.Ago Conferência Pequenas Centrais Hidrelétricas, Povos Indígenas e Espoliação: o Projeto Juruena e os Enawene Nawe no Mato Grosso**

Com Maryanne Galvão do IPPUR/UFRJ, o evento foi mais uma atividade do Seminário Leus 2017, organizado pelo Departamento de Serviço Social.

### **08.Ago A Resolução 1325: Implementando a Agenda de Mulheres, Paz e Segurança no Brasil**

O objetivo da mesa-redonda foi debater as diferentes perspectivas sobre a implementação da Resolução 1325. O debate foi organizado pela Unidade do Sul Global para Mediação (GSUM) com apoio do Instituto Igarapé, e a participação da Profa. Andréa Gill (IRI), de Felix Würkert, *fellow* visitante do GSUM, Pérola de Abreu Pereira, do Ministério da Defesa do Brasil, Renata Gianini, do Instituto Igarapé e a Profa. Thula Pires (JUR).

### **09 a 11.Ago III Simpósio Internacional Brasil: da Ditadura à Democracia**

O encontro foi realizado pelo Departamento de História, em parceria com a Brown University (EUA) e a Fundação Getúlio Vargas. Parte integrante das atividades do Programa de Pós-Graduação em História Social da Cultura, o Simpósio recebeu pesquisadores da UFF, USP, Brown University, CPDOC, UFRJ, UFSC, UERJ, Unigranrio, Unicamp, UFRRJ e PUC-Rio.

## AGOSTO

### 11.Ago 1º Simpósio Desafio e Oportunidade do Futuro Profissional da Área de Química

Direcionado a alunos e futuros profissionais da área e organizado pelo Núcleo Docente Estruturante do Departamento de Química da PUC-Rio.

### 18.Ago Entrega do Prêmio CTCH de Teses

Premiação das melhores teses nas áreas de Teologia e Ciências Humanas defendidas em 2015 e 2016. Foram entregues oito prêmios no total, um para cada programa de pós-graduação do CTCH, além de duas menções honrosas. Os trabalhos escolhidos serão publicados pela Editora PUC-Rio.

### 19.Ago Seminário Ecumenismo e Reforma

O seminário discutiu os diferentes pontos de vista a partir da mensagem do Papa Francisco aos participantes do congresso Lutero 500 Anos Depois. Evento organizado pelo Centro Loyola de Fé e Cultura e realizado no Auditório Padre Anchieta.

### 19.Ago Seminário de Ideologia de Gênero

Com Dom Antonio Augusto, em parceria com o MOVE - Programa de Liderança Católica. Evento organizado pela Igreja do Sagrado Coração de Jesus.

### 21.Ago Palestra do Coordenador do Google News Lab para o Brasil e a América Latina

O jornalista Marco Tulio Pires abordou como temas: jornalismo de dados, credibilidade e verificação, jornalismo imersivo e diversidade na área de informação.

### 21.Ago Literary history and *topoi*: places, events and practices

Palestra com Carsten Meiner, da Universidade de Copenhague. Evento organizado pelo Instituto de Estudos Avançados em Humanidades do Decanato do CTCH.

### 21 a 25.Ago 3ª Semana Integrada de Engenharia PUC-Rio (SIEng)

A programação incluiu 29 palestras e mesas-redondas, 19 minicursos, 14 *workshops* e quatro visitas técnicas. Os encontros são abertos a estudantes de Engenharia de todas as universidades e têm como objetivo suprir necessidades técnicas dos estudantes, além de trazer para o campus da PUC-Rio informações sobre o

## AGOSTO

mercado de trabalho. Organizado pelo Capítulo Estudantil do CTC.

### **22.Ago** **Narrativas sobre legado na década dos megaeventos esportivos no Rio de Janeiro: dos Jogos Pan-americanos 2007 às Olimpíadas 2016**

Conferência da Profa. Vivian Fonseca, do Departamento de História da UERJ e CPDOC/FGV, organizada pelo Departamento de Serviço Social.

### **22.Ago** **Laboratório de Leitura e Redação Fronteiras do Internacional**

O evento marcou o início do Laboratório de Leitura e Redação Fronteiras do Internacional. Após a apresentação dos professores Anna Leander (IRI) e Florian Hoffmann (JUR), seguiu-se um debate com mediação do Prof. Roberto Yamato (IRI). O Laboratório é uma parceria entre o Departamento Instituto de Relações Internacionais e o Departamento de Direito.

### **22.Ago** **Refugiados Venezuelanos na Fronteira Norte do Brasil**

Palestra com o Prof. João Jarochinski, da UFRR, sobre a recente migração de venezuelanos para o Brasil, no sentido de analisar suas motivações e os dados quantitativos, para, a partir desses elementos, tentar interpretar seus impactos sociais, políticos e normativos. Evento da Cátedra Sérgio Vieira de Mello da ACNUR na PUC-Rio.

### **23.Ago** **Encontro sobre inovação na educação em Engenharia e na formação de engenheiros no século XXI**

Foram discutidos os avanços tecnológicos, os novos anseios da sociedade e uma nova ordem na economia global, fatores que geram novos desafios nas organizações, causando impactos também na educação e formação de engenheiros. Evento organizado pela Agência PUC-Rio de Inovação (AGI) e pelo NECE.

### **23.Ago** **Seminário Diálogos sobre Acompanhamento Familiar no Âmbito do Sistema Único de Assistência Social (SUAS)**

Evento organizado pelo Departamento de Serviço Social.

### **23.Ago** **Palestra Why Biography Matters: Some Researches About Migration**

Com a coordenadora do Centro de Métodos em Ciências Sociais

## AGOSTO

da Universidade de Göttingen, Alemanha, professora Gabriele Rosenthal. Evento do Departamento de Ciências Sociais.

### **23.Ago A nova Base Nacional Comum Curricular (BNCC): para que e para quem serve?**

O Seminário contou com a presença dos professores do NEAd, João Paulo Ferraro e Adriana Barbosa, e do coordenador do Laboratório de Investigação, Ensino e Extensão em Educação de Jovens e Adultos (LIEJA), Ênio Serra.

### **24.Ago Transformação Digital e a Era Cognitiva - Transformando Pessoas e Profissões**

Palestra com o presidente da IBM, Marcelo Porto. Evento organizado pela Associação de Antigos Alunos da PUC-Rio com apoio do Departamento de Informática.

### **24 e 25.Ago I Simpósio Internacional Corpo, Imagem e Tecnologia**

Abertura com a presença do Decano do CTCH Prof. Dr. Julio Diniz, com o Prof. Landeira-Fernandes (PSI) e com a Profa. Junia de Vilhena (PSI), Coordenadora do Laboratório Interdisciplinar de Pesquisa e Intervenção Social - LIPIS. O encontro teve como objetivo discutir as possíveis inflexões de tecnologia, da imagem e dos novos discursos acerca do corpo.

### **25.Ago Aula Magna do Departamento de Direito com a presidente do STF, Ministra Cármen Lúcia**

A presidente do Supremo Tribunal Federal (STF), ministra Cármen Lúcia, apresentou a Aula Magna do Departamento de Direito a convite do Centro Acadêmico Eduardo Lustosa (Cael), com o tema O papel do Judiciário em tempo de instabilidade e descrença política.

### **25.Ago Palestra Vozes Contemporâneas da Poesia e Música em Ladino**

Após uma breve introdução ao Judeu-Espanhol vernacular, também conhecido como Ladino ou Spanyol, Monique Balbuena discutiu os diferentes projetos poéticos em que essa língua diaspórica e hoje ameaçada tem sido usada, assim como os novos valores que ela vem adquirindo. Numa perspectiva transnacional, foram apresentados exemplos de como o Ladino se torna uma opção para escritores, poetas e compositores em Israel, nos Estados Unidos, na Europa e na América Latina. Evento da Cátedra Sérgio Vieira de Mello da ACNUR.

## AGOSTO

### **28.Ago Seminário Violência Urbana e os Direitos à Cidade**

A reflexão sobre violência urbana, assim como os direitos à cidade, foi apresentada a partir de três estudos de caso, no Rio, em Kingston e em Mumbai. Evento realizado no BRICS Policy Center.

### **28.Ago Aula Magna do Departamento de Direito**

Com Jurema Werneck, diretora da Anistia Internacional no Brasil e fundadora da ONG Criola. O encontro faz parte da comemoração dos 15 anos do Núcleo de Direitos Humanos.

### **28 e 29.Ago Seminário Internacional Direitos Humanos em Crise**

No âmbito do convênio CAPES-COFECUB entre a Université Paris Nanterre e a PUC-Rio, celebrado em 2014, pesquisadores dos programas de pós-graduação em Direito (professores e doutorandos) desenvolveram, na França e no Brasil, atividades docentes e de pesquisas sobre os desafios contemporâneos dos direitos humanos em geral e dos direitos das minorias em particular. O Seminário apresentou alguns resultados dessa cooperação internacional inédita e ofereceu diagnósticos e reflexões sobre questões cujos significados estão sendo profundamente alterados. Organizado pelo Departamento de Direito.

### **29.Ago Notícias Teológicas - Amoris Laetitia: a alegria do amor**

Palestra com o Prof. Cesar Kuzma (TEO) sobre a exortação apostólica pós-sinodal do Papa Francisco. Evento da Cátedra Carlo Maria Martini.

### **29.Ago a 01.Set XXV Seminário de Iniciação Científica e Tecnológica da PUC-Rio**

Apresentação de trabalhos de bolsistas PIBIC, PIBITI, CNPq, CCPG e Faperj. As apresentações ocorreram nos auditórios do RDC e Anchieta e os pôsteres foram expostos nos *pilotis* do Edifício Cardeal Leme.

### **30.Ago Quando o Novo Testamento cita os poetas (At 17,28): um novo mapa para o presente?**

Debate com o Prof. José Tolentino Mendonça, da Universidade Católica Portuguesa, a Profa. Maria Clara Bingemer (TEO) e o Prof. Alessandro Rocha (iLLer). Evento organizado pela Cátedra Carlo Maria Martini e pelo iller.

## AGOSTO

### **30.Ago Palestra O futuro das Humanidades**

Com o Prof. Hans Ulrich Gumbrecht, da Universidade de Stanford. Evento do Departamento de História.

### **31.Ago Proximidades e Possibilidades - Diálogos sobre Mídia Local**

O encontro trouxe como convidada Denise Santos, uma das fundadoras da rádio comunitária Se Liga Salgueiro, do Morro do Salgueiro, na Tijuca. Palestra organizada pelo Departamento de Comunicação Social.

### **31.Ago Plano Estratégico de Desenvolvimento Urbano Integrado da Região Metropolitana do Rio de Janeiro (PDUI-RJ)**

Debate sobre o Plano, em parceria do Departamento de Arquitetura e Urbanismo com a Câmara Metropolitana do Rio.

### **31.Ago Seminário Religião e Ciência**

Com o tema Reflexões sobre a fé judaico-cristã no mundo quântico - Indeterminação de Heisenberg, o livre arbítrio humano e a ação especial de Deus no mundo, o seminário contou com a presença do Prof. Pe. Paul Schweitzer S.J. (MAT). Organizado pelo Departamento de Teologia.

## SETEMBRO

### **01.Set Mesa-Redonda sobre o livro A busca do presente e outros ensaios, do escritor mexicano Octavio Paz**

Participaram do encontro os professores Maísa Sá e Marcelo Jasmim, do Departamento de História, e Eduardo Jardim e Pedro Duarte, do Departamento de Filosofia.

### **01.Set Tráfico de seres humanos: as políticas, as práticas de intervenção, a pesquisa - O caso português**

A Profa. Maria Sarah Telles (CIS) organizou o debate, tendo como convidadas Mara Clement, do Centro de Investigação e Estudos de Sociologia do Instituto Universitário de Lisboa e Marielle Franco, do PSOL-RJ. Organizado pelo Departamento de Ciências Sociais.



## SETEMBRO

### **01.Set** **Desigualdade Educacional e Novas Tecnologias para a Educação do Século XXI**

Debate entre especialistas e alunos de escolas públicas e privadas. O encontro também apresentou o documentário *Nunca Me Sonharam*, produzido pelo Instituto Unibanco. Organizado pelo Instituto Gênesis.

### **04 e 05.Set** **A Revolução Soviética: Sete Décadas que Mudaram o Mundo**

O seminário foi realizado em parceria entre o Departamento de História, o Departamento de Direito, o Departamento Instituto de Relações Internacionais e o Laboratório Interdisciplinar de Estudos em Relações Internacionais da Universidade Federal Rural do Rio de Janeiro (UFRRJ). Mesa I: Gênese e Impactos da Revolução Russa, com Daniel Aarão Reis, da UFF, Paulo Vizentini, da UFRGS, e Ana Garcia, da UFRRJ. Mesa II: Conformação Política e Constitucional do Estado Soviético, com Adriano Pilatti (JUR), Luis Fernandes (IRI) e Flávia Vieira, da UFRRJ. Mesa III: Economia Política do Desenvolvimento Soviético, com Franklin Serano e Carlos Medeiros, da UFRJ, Olival Freire, da UFBA e Luiz Eduardo Melin (JUR). Mesa IV: Cultura e Promoção da Igualdade na Sociedade Soviética, com Graziela Schneider, da USP, Lúcia Helena Rincon, da PUC-Goiás e Maurício Parada (HIS). Como atividade paralela, *A Revolução em Imagens*, exposição nos *pilotis* da ala Kennedy.

### **05.Set** **Palestra sobre o evento EncontrArte: Encontro de Artes Cênicas da Baixada**

Com o ator e diretor de eventos Fábio Mateus, representante do Sindicato dos Artistas e Técnicos em Diversões do Estado do Rio de Janeiro (Sated RJ). Organizada pelo Departamento de Administração.

### **11.Set** **Conferência Inovação na Indústria do Entretenimento**

A Agência PUC-Rio de Inovação reuniu atores do ecossistema de Inovação, Tecnologias e Entretenimento para debater os desafios e oportunidades tecnológicas da indústria do entretenimento, contextualizando, principalmente, a vocação do Rio de Janeiro para esse segmento, destacando-se as áreas de TV, Cinema, Teatro, Dança, *Games*, Museus e Shows, entre outras. Realizado no auditório do RDC.

## SETEMBRO

### **11.Set Aula Inaugural do Departamento de Educação**

Cinedebate sobre o filme Educação, com o diretor do filme, Cezar Migliorin, presidente da Sociedade Brasileira de Estudos de Cinema e Audiovisual (Socine).

### **12.Set Comemoração dos 36 anos do NEAM**

Apresentação dos convidados e sua relação com a história do NEAM: Prof. Augusto Sampaio (VRC), Profa. Marina Moreira (NEAM) e Profa. Thereza Penna Firme (CESGRANRIO). Conferência Design e Educação, com a Profa. Jackeline Fabiarz (DAD).

### **12.Set Debate Amoris Laetitia – Exortação Pós-Sinodal Papa Francisco**

Evento da série Notícias Teológicas, da Cátedra Carlo Maria Martini. Com a participação da Profa. Maria Clara Bingemer (TEO), da Profa. Lúcia Pedrosa (TEO), do Prof. Sergio Mendes (CRE) e do Prof. Cesar Kuzma (TEO).

### **12.Set Palestra Venezuela: Uma Velha Nova Crise?**

Participaram da palestra os professores Rafael Villa, da USP, Thiago Rodrigues, da UFF, e Eduardo Scheidt e Paulo Velasco, da UERJ. Evento do Departamento Instituto de Relações Internacionais.

### **12.Set Seminário O Teorema de Ruelle-Perron-Frobenius e o Formalismo Termodinâmico**

Ministrado pelo Prof. Leandro Cioletti, do Departamento de Matemática da UnB.

### **12 a 14.Set Encontro Mídia Livre: Comunicação, Direitos Humanos e Tecnologia**

O evento foi organizado pela rede de universitários de faculdades cariocas Somos Todos Mídia. Foram realizados debates, oficinas, rodas de conversa, uma mostra cinematográfica e intervenções artísticas. Alguns dos temas discutidos: mídia e democracia; representatividade na mídia; comunicação e direitos humanos; novas mídias e formatos; jornalismo comunitário; contraescola - novos modelos de educação; narrativas de guerrilha; midiativismo e dados.

## SETEMBRO

### **12 a 14.Set 32ª Semana de Administração**

Com o tema O protagonismo do administrador na atualidade. A Semana de Administração é um evento tradicional para o qual são convidados profissionais de mercado. Evento organizado pelo Departamento de Administração.

### **13.Set Sistema B: Propósito, Inovação e Empreendedorismo de Impacto Positivo**

Com Gabriela Valente, gestora da área de educação e treinamento empresarial do Sistema B. Evento organizado pelo Instituto Gênesis.

### **13.Set Debate A Construção do Outro pela Mídia**

Participaram do encontro a Profa. Renata Summa (IRI), o Prof. Alexandre dos Santos (IRI) e o jornalista André Fran (Globo News). Organizado pelo Centro Acadêmico de Relações Internacionais (CARI).

### **13.Set Seminário de EDP sobre Espaços de Orlicz-Sobolev de Ordem Fracionária**

O tema foi explorado a partir do trabalho dos professores Julián Fernández Bonder e Ariel Salort, do Departamento de Matemática da Universidade de Buenos Aires. O Prof. Bonder participou do encontro.

### **14.Set Amianto, a Fibra que Mata**

Palestra com a presença de Fernanda Gianasi, da ABREA, do advogado Leonardo Amarante (ABREA-RJ) e do Prof. João Gabriel Lopes, da UNIFACS. Evento organizado pelo Núcleo Interdisciplinar de Meio Ambiente e pelo Departamento de Direito.

### **14 e 15.Set I Reunião Anual do INCog**

O encontro do Grupo de Pesquisa Interdisciplinar em Neurociências e Cognição teve a participação de especialistas nacionais e internacionais de diversas áreas, além de um espaço aberto para a apresentação em painéis de pesquisas.

### **14 a 17.Set XIV Ciranda de Psicanálise e Arte / O Inumano**

O evento foi organizado pelo Decanato do CTCH e pela Escola Lacaniana de Psicanálise e realizado no Auditório do RDC, com o tema Reflexões sobre o mal-estar na cultura.

## SETEMBRO

### **16 e 17.Set Workshop Global Goals Jam PUC-Rio**

O objetivo do *workshop* é o desenvolvimento de projetos de design de interação para o Global Goals Jam Design 2030 Now!. Evento organizado pelo Departamento de Artes e Design.

### **19.Set Notícias Teológicas: palestra sobre intolerância racial**

O convidado do encontro foi o pastor Henrique Vieira, coordenador do Coletivo Esperançar e atuante na Comissão de Direitos Humanos da Alerj. Evento da Cátedra Carlo Maria Martini.

### **19.Set Jornalismo Investigativo: O Caso dos Nove Chineses e a ditadura militar brasileira**

O encontro debateu o livro O Caso dos Nove Chineses, que relata o primeiro caso internacional de violação dos direitos humanos, na época. Os jornalistas e autores, Ciça Mendes e Murilo Fiuza de Melo, estiveram presentes e a mediação foi feita pelo Prof. Leonel Aguiar (COM). Evento organizado pelo Departamento de Comunicação Social.

### **19.Set Narrativas vivenciais, biografias e histórias de vida: diálogos teóricos e metodológicos**

Mesa-Redonda com o Prof. Jean Michel Hébrard, da EHESS e a Profa. Márcia de Almeida Goncalves, da UERJ. Organizada pelo Núcleo Interdisciplinar de Reflexão e Memória Afrodescendente (NIREMA).

### **19 a 21.Set Mapeando as Dinâmicas das Humanidades no Brasil**

O seminário internacional marcou o início de um projeto de pesquisa homônimo cujo objetivo principal é estudar e mapear as redes acadêmicas e sociais de pesquisa nas Humanidades no Brasil e suas tendências contemporâneas. O projeto se propõe a compreender o impacto real e efetivo das Humanidades na sociedade brasileira. A ambição do seminário é ampliar o discurso público e, assim, avançar no desenvolvimento das políticas e das práticas de pesquisa de maneira a fortalecer o papel das Humanidades na educação e na cultura do país.

### **20.Set I Colóquio O Humano e suas Relações - abordagens investigativas**

O tema do encontro foi A influência do olhar do cientista na produção de pesquisa em Humanidades. Abertura com o Prof. Júlio Cesar Valladão Diniz (Decano do CTCH) e a Profa. Monah

## SETEMBRO

Winograd (Coord. Setorial de Pós-Graduação e Pesquisa do CTCH). Com a participação do Prof. João Masao Kamita (HIS), Profa. Maria Helena Zamora (PSI), Profa. Eneida Leal Cunha (LET), Prof. Pe. Abimar O. de Moraes (TEO), Profa. Letícia Sicuro (LET), Profa. Liliana Cabral (LET), Profa. Maxime Rovere (FIL), Profa. Vera Damazio (DAD) e a Profa. Alicia Bonamino (EDU).

### **20.Set Aula de abertura do semestre - Empreendedor de Impacto: o que se espera deste profissional?**

Com Felipe Vignoli, da Catavento, Gabriela Valente, do Sistema B e André Massa, da Antera Asset Management. Evento do Instituto Gênese.

### **21.Set Seminário de 20 anos do NEAd**

O trabalho no campo da Educação de Jovens e Adultos (EJA) e da Educação Popular foi debatido no seminário, com a participação de representantes da UFF e da Unirio e apresentação de Capoeira com o grupo do Mestre Camurça. Evento realizado no auditório do IAG.

### **21.Set Mesa-redonda sobre a vida e a obra do Padre Manuel da Nóbrega**

Comemoração dos 500 anos do nascimento do padre jesuíta Manuel da Nóbrega. Foi lançada a edição comemorativa da Obra Completa, que reúne cartas, documentos e literatura do jesuíta, uma parceria das editoras PUC-Rio e Loyola. O Reitor Pe. Josafá Carlos de Siqueira S.J. abriu o evento que teve a participação do Prof. Roberto DaMatta (CIS), Prof. Pe. Luís Corrêa Lima S.J. (TEO), Prof. Fernando Sá (COM), Pe. Danilo Mondoni S.J., das Edições Loyola e do Prof. Paulo Roberto Pereira, da UFF.

### **21.Set Palestra It Takes Time: Forecasts, Democracy and Academia**

Com o pesquisador visitante do Departamento Instituto de Relações Internacionais, Piki Ish-Shalom, da Hebrew University of Jerusalem.

### **21.Set Seminário Religião e Ciência**

O Princípio Antrópico e o Propósito do Universo, foi o título da apresentação feita pelo Prof. Felipe Tovar Falciano, do CBPF, em parceria com o Prof. Pe. Paul Schweitzer S.J. (MAT). Evento organizado pelo Centro Loyola de Fé e Cultura e realizado no auditório Padre Anchieta.

## SETEMBRO

### **21 e 22.Set Curso Bullying Escolar: Disciplinaridade, Violência e Mindfulness**

Com o Prof. Hugo Monteiro, da UFRPE. Organizado pelo Instituto Interdisciplinar de Leitura (iiLer).

### **22.Set Aula Magna do Programa de Pós-Graduação em História Social da Cultura**

Com o Prof. Jean Michel Hébrard, da EHESS-Paris, sobre o tema Escravidão e dependência nas sociedades escravagistas do Caribe à época da Revolução Haitiana.

### **22.Set a 01.Out 6ª edição da Mostra BOSQUE puc cena experimental**

Com o tema Representatividade dos grupos minoritários, a Mostra é organizada pelo Curso de Artes Cênicas.

### **25.Set Homenagem a Affonso Romano de Sant'Anna e Marina Colasanti**

Abertura com o Prof. Júlio Diniz (Decano do CTCH) e o Prof. Alexandre Montauray (LET). Participação de Benita Prieto, Eliana Yunes, Lúcia Fidalgo, Sylvia Cytrão, Eneida Leal Cunha, Renato Cordeiro Gomes e Vera Follain de Figueiredo.

### **25 a 27.Set III Seminário Internacional Desafios da Diversidade e da Desigualdade**

Abertura com o Reitor Pe. Josafá S.J., e a presença de pesquisadores da UFRJ, UFABC, UNIFESP, USP, Unicamp, Universidade de Lisboa, Universidad Nacional de Colombia, INSPER, Centro Edelstein de Pesquisas Sociais e The New School (EUA). Organizado pelo Departamento de Ciências Sociais.

### **25 a 28.Set PHILOS XIII - Simpósio Anual do Departamento de Filosofia**

Em 2017, com o tema Os múltiplos olhares sobre o processo de degenerescência.

### **25 a 28.Set 300 anos do Encontro da Imagem de Aparecida: Memória, Diálogo e Desafios**

IX Semana da Cultura Religiosa. Abertura com o Arcebispo D. Orani Tempesta, O. Cist., o Reitor Prof. Pe. Josafá Carlos de Siqueira S.J., Pe. Leonardo Agostini Fernandes e Pe. Marco Vinício Miranda Vieira. No encerramento, houve a inauguração da

## SETEMBRO

exposição Memória de Mulheres da PUC-Rio. Evento organizado pelo Departamento de Teologia.

**26.Set Seminário Intolerância Religiosa**

O Pe. Geraldo Natalino debateu o tema. Evento da Cátedra Carlo Maria Martini.

**26.Set Conferência Avenida Brasil: tudo passa quem não viu?: formação e ocupação do subúrbio rodoviário no Rio de Janeiro (1930-1960)**

Com Pedro Henrique Campello Torres, do Global Urban History Project. Evento do Departamento de Serviço Social.

**27 e 28.Set 1ª Mostra de Psicologia do Desenvolvimento**

Organizada pelo grupo de pesquisa Biologia, Desenvolvimento e Cultura, realizada no auditório Padre Anchieta.

**28.Set Dia do Instituto Confucius**

Caligrafia, Cerimônia do Chá e papel recortado são algumas das atividades promovidas.

**28.Set Historical Emissions and Climate Justice**

Palestra ministrada pelo Prof. Lukas Meyer, da Universität Graz, da Áustria, sobre a justiça climática e o histórico de emissão de gases na atmosfera. Evento organizado pelo Departamento de Filosofia.

**28.Set Possibilidades e Proximidades - Diálogos sobre Mídia Local**

O convidado foi o cineasta Anderson Quack. Evento do Departamento de Comunicação Social.

**28.Set Colóquio Diversidade de Gênero na Física: Por que é Importante?**

O encontro discutiu a pesquisa do Grupo de Trabalho sobre Questões de Gênero da Sociedade Brasileira de Física (GTG-SBS), que trata da sub-representação de mulheres na área. Organizado pelo Departamento de Física.

## SETEMBRO

**28.Set A crise econômica e o desenvolvimento do Brasil -  
A engenharia como solução que os economistas não veem**

O tema foi apresentado pelo almirante Alan Paes Leme Arthou, membro da Academia Nacional de Engenharia. Organizado pelo Decanato do CTC.

**29.Set IV Jornada Pedagógica: As Licenciaturas dialogando com a  
Escola Básica**

Com o tema Caminhos de Formação: futuros (im)prováveis. O encontro anual é promovido pela Coordenação de Licenciaturas da PUC-Rio (CCG) em parceria com o Colégio Teresiano.

**29.Set I Simpósio Anual de Pesquisa - PIBIC/PPGCOM**

O seminário teve como objetivo integrar a graduação e a pós-graduação e divulgar pesquisas realizadas no âmbito do PIBIC e do Programa de Pós-Graduação em Comunicação Social.

**29.Set O Mal-Estar na Era Digital**

Palestra com a jornalista Jaqueline Sobral, a designer especialista em tecnologia na educação, Mariana Ochs, e o jornalista e escritor Márcio Vassallo. Evento do Departamento de Psicologia.

## OUTUBRO

**02.Out Lançamento do novo site da Biblioteca Central**

Em comemoração dos 20 anos de serviço *on-line*.

**02.Out Conversa com o cineasta e diretor de fotografia Walter  
Carvalho**

Bate-papo com o diretor sobre o longa-metragem Um filme de cinema.

**02.Out Ciclo de entrevistas em homenagem ao Prof. Luiz Costa Lima**

As entrevistas abordaram os livros publicados pelo homenageado. Evento organizado pelo Departamento de História.

**03.Out Epochal Change in the Modern World**

O Prof. Nicholas Onuf (IRI) apresentou os principais pontos do seu próximo livro, *The Mightie Frame: The Modern World and Epochal Change*. A Profa. Marta Fernández (IRI), como modera-



## OUTUBRO

dora do debate, e o professor Victor Coutinho Lage, da UFBA, como apresentador, participaram do encontro.

### **03 e 05.Out VIII Simpósio de Teologia**

Esta edição celebra os dez anos da 5ª Conferência Geral do Episcopado Latino-Americano e do Caribe. Na abertura do evento, a presença do Arcebispo do Rio de Janeiro, Dom Orani João Tempesta, O.Cist., do Arcebispo de Mariana, Dom Geraldo Lyrio Rocha, e do Arcebispo de Campo Grande, Dom Dimas Lara Barbosa.

### **03 a 06.Out VI Ciclo de Debates em Linguagem**

As discussões foram pautadas pelo tema Estudos da linguagem na vida contemporânea. A programação incluiu ainda painéis de debate, palestra, apresentação de alunos, sessão de pôsteres e *workshops*. Evento do Departamento de Letras.

### **04.Out Debate sobre a África**

O convidado foi o historiador e diplomata Alberto da Costa e Silva, membro da Academia Brasileira de Letras.

### **05.Out Fragmentação de Habitats e Perda da Diversidade Biológica: O que Dizem os Pequenos Mamíferos da Mata Atlântica?**

Com o Prof. Marcos Figueiredo, da Unirio. Evento do Departamento de Geografia e Meio Ambiente.

### **05.Out Pobreza, Cultura e Meio Ambiente: O Caso de Comunidades Quilombolas na Mata Atlântica do Sudeste Brasileiro**

Com o Prof. Rodrigo Penna (GEO). Evento do Departamento de Geografia e Meio Ambiente.

### **06.Out Encontros AGI/PUC-Rio: Innovation Triple Helix - O Modelo Sueco de Inovação**

O evento fez parte das atividades da Semana de Inovação Suécia-Brasil, promovida pela Embaixada da Suécia. O Modelo de Inovação Triple Helix destaca a sinergia e a integração dos atores do ecossistema de inovação gerando avanços tecnológicos em várias áreas, com grandes impactos sociais.

### **06.Out A Geolocalização da Vida Cotidiana**

Palestra com o diretor do Departamento de Ciências Sociais da Universidade Télécom ParisTech, Prof. Christian Licoppe, com o

## OUTUBRO

tema Como aplicativos de geolocalização em smartphones podem se tornar mecanismo de controle, vigilância e coerção. Evento do Departamento de Ciências Sociais.

### **06.Out Do Caso da Guerrilha do Araguaia ao Caso Herzog: Litigância Estratégica no Sistema Interamericano de Direitos Humanos**

Aula organizada pelo Núcleo de Direitos Humanos do Departamento de Direito. A palestrante convidada foi a diretora do Centro pela Justiça e o Direito Internacional, Beatriz Affonso.

### **07.Out XII Jornada de Docentes Católicos do Ensino Superior**

Conduzida pelo padre Luiz Fernando Klein S.J., a jornada teve por objetivo refletir sobre a relação professor-aluno a partir da Pedagogia Inaciana. Realizada no Centro Loyola de Fé e Cultura.

### **09.Out Homenagem a Silvano Santiago**

Abertura com o Prof. Júlio Diniz (Decano do CTCH) e o Prof. Alexandre Montauray (LET). Participação de Eneida Maria de Souza (UFMG), Frederico Coelho (LET), Renato Cordeiro Gomes (COM), Eneida Leal Cunha (LET), Marília Rothier Cardoso (LET), Roberto Correa dos Santos, da UERJ, Anamaria Skinner, da UFRJ e Luiz Fernando Medeiros de Carvalho, da UFF. Exibição de documentário sobre Silvano Santiago.

### **09.Out Mesa-Redonda *The Nonproliferation Review***

A revista *The Nonproliferation Review* dedicou uma seção especial à análise da política nuclear brasileira durante os governos do Partido dos Trabalhadores (PT). O debate reuniu os professores Monica Herz (IRI), Layla Dawood, da UERJ e Victor Coutinho, da UFBA. Evento do Departamento Instituto de Relações Internacionais.

### **09.Out Advocacia Popular: Prática e Reflexão**

O encontro debateu o exercício da advocacia voltado para movimentos sociais. A discussão reuniu a advogada Raphaela Lopes, da organização de direitos humanos Justiça Global, a advogada popular Maira de Souza Moreira e o integrante do Fórum Capi-xaba em Defesa do Rio Doce, Gabriel Vicente Riva. Evento organizado pelo Núcleo Interdisciplinar de Meio Ambiente e pelo Departamento de Direito.

## OUTUBRO

### **09 a 11.Out Seminário Descolonizando as Relações Internacionais: Pós-Colonialismo e seus Fragmentos**

O evento promoveu o debate sobre atores subalternos e sobre temas tradicionalmente subestimados no campo de estudo das Relações Internacionais, a partir do contributo das abordagens pós-coloniais.

### **09 a 11.Out II Simpósio Internacional de Leitura e o VIII Encontro Nacional da Cátedra UNESCO de Leitura**

Os diversos espaços para comunicações, pôsteres e painéis obedeceram a quatro eixos temáticos: Leitura e Educação, Leitura Infância e Juventude, Leitura e Novas Tecnologias, Leitura e Cultura Popular. O seminário abordou também os rumos das pesquisas em leitura e projetos de formação de leitores e apresentou um painel da situação da leitura no Brasil e em países da América Latina. A conferência de abertura, Leitura, Desenvolvimento e Inclusão, ficou a cargo de Mempo Giardinelli, da Fundación Mempo Giardinelli, Argentina. Realizado no Salão da Pastoral.

### **10.Out Palestra Intolerância de Gênero**

A palestra teve como convidada a doutoranda em Teologia Maria Cristina Furtado. Evento da Cátedra Carlo Maria Martini.

### **10.Out Seminário A Reforma e o Diálogo Ecumênico**

Seminário interno de Diálogo Ecumênico do Programa de Pós-Graduação em Teologia. Na abertura, palestra do Prof. Pe. Luís Corrêa Lima S.J. sobre a importância histórica da comemoração conjunta da Reforma. O Diálogo toma como ponto de partida o documento de diálogo luterano-católico Do Conflito à Comunhão. Evento do Departamento de Teologia.

### **10.Out confraternização dos professores e funcionários técnico-administrativos**

Homenagem aos funcionários e professores que completaram 20, 25, 30, 35, 40, 45 e 50 anos de atuação na Universidade. Presentes o Reitor Prof. Pe. Josafá Carlos de Siqueira S.J. e o Vice-Reitor Comunitário Prof. Augusto Sampaio. Evento realizado no Ginásio Poliesportivo.

## OUTUBRO

### **16.Out Série de atividades Contra o Racismo Religioso**

Os encontros começaram às 11h com uma intervenção cultural no Anfiteatro Junito Brandão e terminam às 17h, após um debate no auditório B6, na Ala Frings. O projeto é uma realização do Grupo de Estudos de Antropologia das Religiões de Matriz Africana (GEARMA), do CASOC, do Coletivo Malungos - Juventude de Terreiro RJ, do Ile Omiojuaro e do Núcleo de Estudos Constitucionais (NEC). Evento organizado pelo Departamento de Ciências Sociais.

### **16.Out Palestra sobre o Índice H**

Com o Prof. João Carlos Soares de Mello, da UFF, que desenvolve pesquisas relacionadas ao índice H, discutido na última avaliação quadrienal da CAPES (2013-2016) em comitês de avaliação de algumas Engenharias. No caso das Engenharias III, foi um dos subitens considerados na avaliação dos programas. Evento de interesse não apenas para os professores dos programas de Engenharias III, como também de outras áreas, visto que o uso dessa métrica pode representar uma tendência de avaliação. Realização do Departamento de Engenharia Industrial.

### **16.Out Palestra Internacional de Sustentabilidade**

Com o arquiteto e designer italiano Water Arturo Vittori, da ONG Warka, o evento foi organizado pelo Departamento de Arquitetura e Urbanismo.

### **16 e 17.Out Pode a Natureza Falar?**

Seminário sobre a subalternização do meio ambiente pelas práticas e discursos internacionais. Organizado pelo Centro Acadêmico de Relações Internacionais (CARI).

### **16 e 17.Out II Simpósio do Centro Acadêmico de Relações Internacionais**

O tema das Mesas foram Política Externa Brasileira e Cultura e Teoria de Relações Internacionais.

### **16 e 18.Out Os 50 anos do livro A Sociedade do Espetáculo, do escritor marxista Guy Debord**

No primeiro dia do Encontro, os professores Patrícia Machado, da PUC-Rio e Julio Bezerra, da UFRJ, discutiram o cinema de Guy Debord. No segundo dia, os professores Gustavo Celedón, da Universidade de Valparaíso e Liliane Heynemann, da PUC-Rio,

## OUTUBRO

abordaram a questão do espetáculo na obra de Debord. Evento organizado pelo Departamento de Comunicação Social.

### **16 a 20.Out IV Seminário Letras Expandidas**

Resistir foi o tema do encontro organizado pelo programa de Pós-Graduação em Literatura, Cultura e Contemporaneidade, que reuniu artistas, intelectuais e pós-graduandos do Brasil e do exterior.

### **17.Out A PUC-Rio entre as melhores do QS Latin American Rankings 2018**

A PUC-Rio ficou entre as 4% melhores universidades da América Latina, segundo o QS Latin American Rankings 2018, ocupando a 13ª posição geral. Foram avaliadas pelo ranking 400 universidades, oriundas de 10 países. A PUC-Rio conquistou, ainda, a sexta posição nacional, sendo a única instituição privada a figurar entre as dez melhores do Brasil. Destacou-se também junto à comunidade acadêmica e ao mercado de trabalho, tendo obtido a quarta posição brasileira no indicador de reputação nesses segmentos.

### **17.Out Palestra sobre a segurança pública da cidade**

Com o secretário municipal de Urbanismo, Infraestrutura e Habitação do Rio de Janeiro, Índio da Costa, que explicou como a violência urbana interfere em outras áreas da cidade, como a saúde e educação. Evento realizado no Auditório Padre Anchieta.

### **17.Out 20 Anos Online da DBD**

Com a presença do Reitor Pe. Josafá S.J. e do Vice-Reitor Acadêmico, Prof. Bergmann.

### **18.Out Palestra Teorias Contemporâneas da Juventude**

Com o Prof. Luiz Antonio Groppo, da Universidade Federal de Alfenas (Unifal-MG). Evento do Departamento de Comunicação Social.

### **18.Out II Encontro do APlab: pesquisas e práticas em avaliação psicológica**

Os seguintes temas foram abordados no encontro: autismo, Síndrome de Burnout, desenho da família, motivações para se ter filhos, vulnerabilidade social e estresse em minorias LGB e psicométrica. Evento apoiado pelo Departamento de Psicologia.

## OUTUBRO

**18.Out Apresentação do documentário Canções do Exílio:  
A labareda que lambeu tudo, de Geneton Moraes Neto**

O filme reúne depoimentos de artistas sobre suas experiências na ditadura militar. Após a exibição, houve palestra com os professores Larissa Corrêa e Romulo Matos, do Departamento de História.

**18.Out Visita do Superior Geral da Companhia de Jesus, Pe. Arturo Sosa S.J.**

Pe. Arturo Sosa S.J. conheceu as instalações e alguns dos projetos realizados pela Universidade, e reuniu-se com o Reitor, Pe. Josafá Carlos de Siqueira S.J., com os vice-reitores, decanos e professores.

**18 e 19.Out Conferência MoodleMoot Brasil 2017**

Realizada em vários países do mundo, o encontro é dedicado aos usuários, desenvolvedores e administradores do Ambiente Virtual de Ensino e Aprendizagem Moodle. Pela primeira vez no Rio de Janeiro, o evento contou com palestras e sessões técnicas e pedagógicas para usuários, desenvolvedores e administradores, em todos os níveis.

**19.Out Simpósio de Tecnologia e Inovação em Saúde**

Temas como genômica, bioinformática, novas tecnologias no tratamento do câncer e inovação no ensino médico foram abordados. O encontro terá a participação de pesquisadores da Universidade e do Instituto Nacional do Câncer (INCA). O simpósio é organizado pelo Núcleo de Inovação e Tecnologia em Saúde da PUC-Rio (NITES).

**19.Out Seminário Anual LEUS - Serviços públicos coletivos e a luta pelo direito à cidade**

Abertura com o Prof. Luiz Roberto Cunha (Decano do CCS) e Bekithemba Gumbo, da ONU. Mesa sobre a Democratização do Acesso aos Serviços Públicos Coletivos, com Ana Lucia Brito, do PROURB-UFRJ; Pricila Loretto, da UFRRJ, LeMetro/UFRJ e InEAC/UFF; e Cláudio Maximiano, Subsecretário de Estado de Obras Civas e Programas Especiais/RJ. Lançamento do documentário Permanecer, a luta pelo direito à cidade. Evento organizado pelo Departamento de Serviço Social.

## OUTUBRO

**19.Out Seminário Religião e Ciência - O Mistério da Consciência: A Ciência Atual e a Tradição Cristã**

O Prof. Pe. Paul Schweitzer S.J. (MAT) apresentou teorias atuais sobre o assunto e procurou a convergência com a fé cristã em sua tradição de filosofia e teologia. Evento do Departamento de Matemática.

**19 e 20.Out XV Oktobermat**

Presença de professores do Departamento de Matemática da PUC-Rio e de instituições como o Instituto de Matemática Pura e Aplicada (IMPA).

**20.Out Um Olhar Francês Sobre a Literatura e o Cinema Brasileiro**

Palestra com a Profa. Sylvie Debs, da Universidade de Strasbourg. Ela coordena a Casa Brasileira de Refúgio, um centro voltado para o apoio e proteção de escritores e artistas exilados. Evento organizado pelo Departamento de Letras.

**20.Out 18º Encontro RING - Desenvolvedores de Jogos do Rio de Janeiro**

Palestras técnicas, mesa-redonda sobre inserção na indústria de jogos e mostra de jogos são algumas das atividades organizadas pelo Departamento de Artes e Design.

**20.Out Seminário República Democrática do Congo Hoje: Um Olhar Sobre a Sociedade Pela Lente da Arte**

O debate tratou das relações históricas e atuais entre arte e sociedade no país. Participaram a Profa. Emi Koide, do Centro de Artes, Letras e Humanidades da UFRB; a curadora da 4ª edição da Biennale de Lubumbashi, Daniella Géó, e a artista-residente do Congo, Jean Katambayi Mukendi.

**23.Out Melhores Universidades 2017: PUC-Rio é a melhor instituição privada da Região Sudeste**

A PUC-Rio foi considerada a melhor instituição da Região Sudeste entre as instituições privadas pelo Prêmio Melhores Universidades 2017, do Guia do Estudante da Editora Abril. A Universidade já havia sido contemplada com o prêmio nas categorias Artes e Design, Engenharia e Produção e Informática e Ciências Exatas. O Prêmio Melhores Universidades 2017, além de identificar os vencedores e finalistas de suas duas tradicionais categorias

## OUTUBRO

- Universidade do Ano e As Melhores por Área de Conhecimento
- deu destaque também às melhores instituições por região.

### **23, 25 e 27.Out Ciclo de Debates Direito em Movimento - Reforma Trabalhista, Visões e Perspectivas**

A palestra de abertura teve como convidados o Prof. Gabriel Ulyssea (ECO) e o deputado federal Wadiah Damous (PT-RJ).

### **24.Out Projeto Diálogos - Longevidade e Previdência no Brasil**

Com o Prof. José Márcio Camargo (ECO). Encontro organizado pela Associação de Antigos Alunos e pelo Departamento de Administração.

### **24 e 26.Out Segunda Semana de Estudos Amazônicos (2ª SEMEA)**

Com o objetivo de debater com a comunidade científica as questões e desafios da Amazônia, pesquisadores nacionais e locais participaram dos debates, representando as comunidades ribeirinhas e mulheres indígenas. Mesas-redondas no auditório do RDC, rodas de conversa e atividades lúdicas no Anfiteatro Junito Brandão, mostras sobre a cultura amazônica e a Rede Eclesial Pan-Amazônica (Repam) nos *pilotis* da Ala Kennedy fizeram parte da programação. A palestra de abertura com o Reitor Pe. Josafá S.J. tratou da *Laudato Si'* e a Amazônia.

### **24 e 26.Out III Semana de Marketing Esportivo**

Promovido pelos alunos da disciplina de Marketing Esportivo do Departamento de Comunicação Social.

### **25.Out A moral, a Ética e a Educação Popular em Espaços Formais e Não-Formais**

Seminário organizado pelo Núcleo de Educação de Adultos.

### **26.Out The Black-Scholes Model for option pricing led to a tremendous development of trading of financial instruments in stock exchange**

Palestra com o Prof. José Ferreira Alves, da Universidade do Porto. Evento do Departamento de Matemática.

### **27.Out Jornalismo Construtivo na Era da Sustentabilidade**

Palestra com a jornalista Ana Luiza Prudente. Evento do Departamento de Comunicação Social.



## OUTUBRO

### **27.Out Encontro A Experiência do Refúgio sob o Olhar Feminino**

Foi exibido o curta A Mulher em Travessia, que percorre o universo de mulheres de diferentes nacionalidades em situação de refúgio, em sua acolhida no Rio de Janeiro. O encontro discutiu o impacto de questões de gênero na experiência de refúgio. Participaram do evento Emanuela Pinheiro, criadora do curta, Catalina Revollo Pardo e Nelly Camach. A mesa-redonda fez parte do projeto piloto para implementação da Cátedra Sérgio Vieira de Melo da ACNUR na PUC-Rio e foi organizada pelo Departamento Instituto de Relações Internacionais.

### **28.Out IX Jornada do Curso de Especialização em Psicoterapia de Família e Casal - Sexualidade e Conflito na Clínica com Famílias e Casais**

Evento realizado no Auditório do IAG, organizado pelo Departamento de Psicologia.

### **28.Out I Workshop de Aplicações de Polímeros e Surfactantes em Solução**

O objetivo do encontro foi promover a interação entre universidades e empresas interessadas em pesquisa, desenvolvimento e inovação.

### **28.Out World Usability Day (WUD) 2017**

O evento anual é organizado pelo Laboratório de Ergodesign e Usabilidade de Interfaces (LEUI) do Departamento de Artes e Design para comemorar o mês da Ergonomia. O objetivo é celebrar os avanços das melhores práticas na criação de produtos e serviços e contribuir para a educação das pessoas sobre a importância da usabilidade em nossas vidas diárias. O WUD, que acontece ao redor do mundo, foca em tornar a comunidade de Designers, Ergonomistas e outros participantes da área em uma comunidade de excelência, cada vez mais comprometida com a usabilidade e a experiência do usuário. O tema do ano foi A Inclusão por meio da Experiência do Usuário.

### **30.Out Colóquio Arte e a Hipótese Comunista**

Parte das comemorações do centenário da Revolução Russa, o encontro examinou as relações entre arte e política. Organizado pelo Departamento de História.

## OUTUBRO

### **30.Out IV Ciclo de Oficinas do Núcleo de Orientação e Atendimento Psicopedagógico (NOAP)**

O Encontro Redes Sociais, Problemas, Prazeres e Aprendizagens debateu a importância das redes sociais, assinalando seus pontos positivos e negativos para a aprendizagem, socialização e qualidade de vida.

### **31.Out Notícias Teológicas com palestra sobre os 500 anos da Reforma Protestante**

O pastor Edson Fernando de Almeida, integrante do grupo de pesquisa Apophatiké - Estudos Transdisciplinares em Mística, foi o convidado do encontro organizado pela Cátedra Carlo Maria Martini.

### **31.Out Key Notions in Intermedial Research**

Palestra com o Prof. Lars Elleström, da Linnaeus University, Suécia. Organizado pelo Instituto de Estudos Avançados em Humanidades.

### **31.Out A energia eólica na agenda das políticas públicas**

Conferência com o Prof. Fabio Fonseca Figueiredo, da UFRN. Evento do Seminário LEUS-2017 - Laboratório de Estudos Urbanos e Socioambientais do Departamento de Serviço Social.

## NOVEMBRO

### **01.Nov Seminário Produtos de Tabaco de Nova Geração: o que diz a Ciência?**

O evento discutiu a inclusão do subtema Novos tipos de produtos fumígenos - Dispositivos eletrônicos para fumar pela Agência Nacional de Vigilância Sanitária em sua Agenda Regulatória 2017-2020, ainda em andamento. Painel 1: Aspectos químicos e toxicológicos dos produtos de tabaco de nova geração. Painel 2: Produtos de tabaco de nova geração: uma abordagem de redução de danos ao tabagismo?

### **01.Nov Palestra sobre fotografia contemporânea e fotojornalismo cotidiano**

Com o fotojornalista Felipe Fittipaldi, colaborador dos jornais *Folha de S. Paulo*, *El País* e da *National Geographic Brasil*. Evento do Departamento de Comunicação Social.

## NOVEMBRO

### **06.Nov Palestra Rio Invisível: outros olhares na abordagem da cidade e dos cidadãos**

O projeto Rio Invisível propõe a ressignificação da imagem de moradores de rua por meio de entrevistas. A criadora do projeto e ex-aluna de Comunicação Social da PUC-Rio, Yzadora Monteiro, esteve presente.

### **06 a 09.Nov Semana de Ciências Sociais**

Com o tema Saberes localizados, a Semana foi organizada pelo Centro Acadêmico Lélia Gonzalez.

### **06 a 10.Nov 11ª edição da Semana de Design PUC-Rio**

Projetos dos alunos de Comunicação Visual, Mídia Digital, Design de Moda e Projeto de Produto foram expostos nos pilotis da Ala Kennedy. A programação contou ainda com palestras, desfile de moda, mesas de discussão e oficinas de caligrafia, ilustração e xilogravura, entre outras.

### **06 a 10.Nov Festival de Primavera**

Palestras, oficinas, workshops, exposições e atividades esportivas compõem a programação, que ainda ofereceu shows com atrações como MC Carol, Dream Team do Passinho, Rincon Sapiência e Chico Chico. O Festival é organizado pelos alunos da Universidade e todo o lucro da venda de bebidas foi doado ao FESP. Houve também coleta de doações para a Feira Literária das Periferias (FLUP) e para as cestas básicas de fim de ano dos funcionários terceirizados da Universidade.

### **07.Nov Café Profissional: o mercado de trabalho em Relações Internacionais**

Participaram do bate-papo, a coordenadora de Relações Internacionais da Prefeitura do Rio de Janeiro, Aline Vasconcelos; o pesquisador do IRI, Bruno Magalhães; a analista de comércio exterior do Ministério da Indústria, Comércio, Exterior e Serviços, Denise Gregory, e a oficial de operações de emergência do Fundo das Nações Unidas para a Infância, Bia Albernaz.

### **08.Nov Seminário Exibição Cinematográfica no Brasil - 100 anos do grupo Severiano Ribeiro**

O encontro contou com a presença do presidente do grupo, Luiz Severiano Ribeiro Neto, e dos professores Miguel Pereira, Arturo Netto e Ney Costa Santos do Departamento de Comunicação Social.

## NOVEMBRO

**08.Nov A categoria de crise histórica na historiografia do começo do século XIX até a atualidade**

Palestra com o Prof. Javier Fernández Sebastián, da Universidade do País Basco, Bilbao, organizada pelo Departamento de História.

**09.Nov Posse dos novos membros do Conselho de Desenvolvimento (Condes)**

O evento ocorreu na Casa da Medicina, com a presença do Reitor Prof. Pe. Josafá S.J., do Vice-Reitor Pe. Ivern S.J., do Vice-Reitor Acadêmico Prof. José Ricardo Bergmann, do Vice-Reitor Administrativo Prof. Luiz Carlos Scavarda e do Vice-Reitor de Desenvolvimento Prof. Sérgio Bruni, além de outros membros do Condes. Os novos membros são: Guilherme Walder Mora Ramalho, Ascânio Seleme, Luiz Cyrillo Fernandes, Prof. Pedro Malan (ECO) e Ricardo Lagares.

**09.Nov Seminário de Análise e EDP**

O tema *Existence of extremizers for Fourier restriction on hyperboloids* foi apresentado pelo aluno do Programa de Doutorado do Instituto de Matemática Pura e Aplicada (IMPA), Mateus Sousa.

**09 e 10.Nov Seminário Encruzilhadas da Mobilidade: Saberes e Práticas nas Políticas de Proteção a Populações Refugiadas e Migrantes em Situações de Vulnerabilidade**

O objetivo do seminário foi consolidar as estratégias interdisciplinares em andamento no âmbito da futura Cátedra Sérgio Vieira de Mello (CSVM) na PUC-Rio, estabelecer e formalizar o diálogo com parceiros institucionais e com redes de pesquisa e ativismo social, locais e nacionais, que tratam da temática (e que estão sendo incorporadas ao projeto da Cátedra nas atividades de ensino, pesquisa e extensão) e ampliar os espaços de interlocução na comunidade PUC-Rio e entorno sobre o tema dos refugiados. Abertura com o Prof. Luiz Roberto Cunha (Decano do CCS), Prof. Júlio Diniz (Decano do CTCH), Maria Beatriz Nogueira, do Alto Comissariado das Nações Unidas para Refugiados, Candido Feliciano Ponte Neto, do Caritas RJ, e a Profa. Carolina Moulin (IRI).

**10.Nov Fazendo História - 10 Anos de um percurso em Psicologia Hospitalar e da Saúde**

Jornada comemorativa dos 10 anos do curso de Especialização em Psicologia da Saúde (atual curso de Psicologia Hospitalar e da Saúde). Evento do Departamento de Psicologia.

## NOVEMBRO

### **10.Nov Palestra An Adaptation Catechism**

Sobre tradução e adaptação de textos. O encontro será ministrado pelo Prof. Thomas Leitch, da Universidade de Delaware, EUA. Evento do Departamento de Letras.

### **13 a 17.Nov Semana da Educação Internacional**

Realizada pelo Education USA, essa edição organizou atividades para aprimorar o conhecimento sobre o ingresso em uma faculdade naquele país. Representantes de diversas universidades americanas falaram sobre os seus processos de admissão.

### **14.Nov Notícias Teológicas com o tema Teologia Hoje**

Com a Profa. Marta Luzie de Oliveira Frecheiras, da Universidade Federal de Ouro Preto (UFOP). Evento da Cátedra Carlo Maria Martini.

### **14.Nov Comemoração pelos 30 anos do Comunicar**

Houve uma missa na Igreja do Sagrado Coração de Jesus, e depois uma confraternização nos *pilotis* da Ala Kennedy.

### **14.Nov Conferência O telúrico e o Mar: Moçambique entre a Concentração e a Dispersão Identitária**

Com o Prof. Francisco Noa, Reitor da Universidade Lúrio, em Moçambique, ensaísta e professor de Literatura Moçambicana na Universidade Eduardo Mondlane, em Maputo. Evento organizado pelos departamentos de História e Letras.

### **14.Nov Conversa sobre os Beatles com a irmã de John Lennon**

Julia Baird foi a convidada para um bate-papo sobre os Beatles. Ela é autora do livro *Imagine: Crescendo com o meu irmão John Lennon*.

### **16.Nov II Work Chopp PUC-Rio**

Dessa vez, com o tema O incentivo ao empreendedorismo cervejeiro. A importância do registro de marcas, marketing de cerveja e estilos e tendências para 2018 foram alguns dos assuntos abordados. Organizado pelos Centros Acadêmicos de Administração e Direito.

## NOVEMBRO

### 17.Nov **McLuhan: Aforismos, Cinema e a Literatura**

Mesa-Redonda com as professoras Adriana Braga e Luísa Chaves de Melo, do Departamento de Comunicação Social, e o Prof. Wilson Oliveira Filho, da UFRJ.

### 18.Nov **I Jornada de Logoterapia e Análise Existencial do Rio de Janeiro**

Sentido da vida e dignidade humana foi o tema do evento que teve como objetivo propiciar conhecimento sobre a Logoterapia e suas contribuições à Psicologia e demais áreas que desenvolvem uma educação inclusiva nos diversos contextos sociais. Evento do Departamento de Psicologia.

### 21 e 24.Nov **14ª Edição do Poscom - Seminário de Alunos de Pós-Graduação em Comunicação**

Com o tema Espaços e lugares: cartografias da comunicação.

### 22.Nov **Sessão do Conselho Universitário para entrega do título de Professores Eméritos**

Os professores Abraham Alcaim, do Centro de Estudos em Telecomunicações (Cetuc) e José Eugênio Leal, do Departamento de Engenharia Industrial, receberam o título de Professores Eméritos em cerimônia na sala do Conselho Universitário. Na cerimônia, presidida pelo Reitor Pe. Josafá Carlos de Siqueira S.J., foi entregue aos homenageados a medalha Cardeal Leme. A solenidade contou com a presença dos vice-reitores e decanos, além de professores, funcionários e convidados.

### 22.Nov **Seminário EDP**

O Prof. Marcos Pimentel, da UNESP, foi o palestrante para o tema *On existence and concentration of solutions to a class of quasilinear problems involving the 1-Laplacian operator*. Evento do Departamento de Matemática.

### 22 a 24.Nov **Seminário 1967, Meio Século Depois**

Abertura com o Prof. Júlio Diniz (decano do CTCH) e o Prof. Marcelo Jasmin (HIS). Participação de pesquisadores da UFRJ, UFOP, UFMG, PUC-Rio, Universidade de Södertörn, Unirio, USP e Fundação Joaquim Nabuco. O encontro buscou a reflexão sobre o aniversário desse ano-chave para a cultura brasileira no século XX. Evento organizado pelos departamentos de Filosofia, História e Letras com o apoio do Departamento de Artes da UFRJ.

## NOVEMBRO

### **23.Nov** **Consciência Negra: Identidade, História e Resistência**

O evento tratou os temas A tradição africana e o tráfico e Genocídio negro no Brasil e teve em sua abertura o Prof. Júlio Diniz (decano do CTCH), a Profa. Maria Clara Bingemer (TEO) e o Pe. Waldecir Gonzaga (TEO). Organizado pelo Decanato do CTCH, Cátedra Carlo Maria Martini e Departamento de Teologia.

### **23.Nov** **Território Expandido: Arquitetura e Cidade em Deslocamento entre Brasil e Portugal**

O seminário buscou provocar uma discussão atualizada sobre as relações entre Brasil e Portugal sob uma perspectiva contemporânea e interdisciplinar que envolve a problematização dos processos de urbanização e territorialização recentes nos dois países. Com a presença do geógrafo português Alvaro Domingues, da Universidade do Porto, o seminário incluiu duas mesas de discussão sobre arquitetura, história e cidade com Angelo Bucci e Barbara Silva; João Masao Kamita e Antonio Edmilson Rodrigues.

### **23.Nov** **Posse do Professor Ney Augusto Dumont como Diretor do Departamento de Engenharia Civil e Ambiental**

Realizada na Sala do Conselho Universitário com a presença do Reitor, Prof. Pe. Josafá Carlos Siqueira S.J., do Vice-Reitor, Pe. Francisco Ivern Simó S.J., vice-reitores, decanos, convidados, e do ex-diretor do Departamento, Prof. Tácio Mauro Pereira de Campos.

### **24.Nov** **18º Encontro Anual de Prática Exploratória**

Prática Exploratória: (des)temperando a Sala de Aula foi o tema central das atividades que incluíram oficinas e debates , em evento organizado pelo Departamento de Letras.

### **24.Nov** **Doação de licenças do software CAD pela empresa Solidworks**

O software de CAD é utilizado pelos cursos de Engenharia e Design.

### **25.Nov** **35º Encontro de Corais**

Em homenagem aos 50 anos do Coral da PUC-Rio, o evento reuniu o Coral São Vicente a Cappella, o Grupo Vocal Rio Antigo e o Grupo Vocal Boca Que Usa, além do coral da Universidade, no Centro Cultural Luiz Severiano Ribeiro, na Cinelândia.

## NOVEMBRO

### **27.Nov I UNIVERSIDIA PMI Rio e IAG PUC-Rio**

Palestras sobre Gerenciamento de Projetos para alunos de graduação.

### **27.Nov a 01.Dez II Seminário de Artes Cênicas - A palavra Como Campo de Forças**

O encontro abordou saberes e práticas da dimensão política da linguagem. Evento do Curso de Artes Cênicas.

### **28.Nov Seminário LEUS - Conferência Ecologia Social nos Jardins Botânicos**

Uma reflexão sobre a dinâmica da educação ambiental com estudos comparados África do Sul, Brasil e França. Com Nádia Baldini, do Centre National de la Recherche Scientifique (CNRS), França. Organizado pelo Departamento de Serviço Social.

### **28 e 29.Nov V Encontro Institucional do Pibid/PUC-Rio**

A atividade comemorou o aniversário de cinco anos do programa na Universidade e teve como tema Integração e renovação na formação de professores.

### **28 e 30.Nov O Reitor Pe. Josafá S.J. participou do Simpósio Laudato Si' na Costa Rica**

Em sua conferência no *Simpósio Internacional Sobre Ecología Laudato Si': El Cuidado de la Casa Común, Una Conversión Necesaria a la Ecología Humana*, realizado na Costa Rica, o Reitor Prof. Pe. Josafá Carlos de Siqueira S.J. expôs os desafios teóricos e práticos da Encíclica Ecológica do Papa Francisco para as Universidades Católicas e apresentou as ações que a PUC-Rio tem desenvolvido, baseadas nas ideias sugeridas pela *Laudato Si'* em favor das questões socioambientais.

### **29.Nov Roda de conversa sobre a importância da detecção precoce do câncer de próstata**

Com o Prof. Ronaldo Damião. Evento do Novembro Azul, organizado pelo Departamento de Medicina.

### **29.Nov Despedida de seis funcionários da DBD**

Homenagem aos funcionários, com a presença do Vice-Reitor Acadêmico Prof. José Ricardo Bergmann. Seis funcionários da Divisão de Bibliotecas e Documentação aderiram ao Programa de



## NOVEMBRO

Renovação de Quadros da PUC-Rio: Dolores Rodriguez Perez (diretora da DBD), Maria de Lourdes dos Santos Mendonça, Hilda Maturana, José Luiz Guilherme, Sandra Goulart Ferreira e Maria da Conceição Batista Carvalho.

### **30.Nov Entrega do 9º Prêmio Paulo Britto de Prosa e Poesia**

Cerimônia organizada pelo Departamento de Letras e pelo Programa de Ensino Tutorial (PET Letras) e realizada no anfiteatro Junito Brandão.

### **30.Nov e 01.Dez The Sustainability of Democracy in the Trump Era**

Conferência anual da *Red Euro-Latinoamericana de Gobernabilidad para el Desarrollo (ReD-Gob)*. Parceria entre o Departamento Instituto de Relações Internacionais da PUC-Rio, o German Institute of Global and Area Studies (GIGA), a Red Euro-Latinoamericana de Gobernabilidad para el Desarrollo (ReD-Gob), o International Institute for Democracy and Electoral Assistance (IDEA), a EU-LAC Foundation, o Ministério das Relações Exteriores da Alemanha, a União Européia e a Coordenação de Aperfeiçoamento de Pessoal de Nível Superior (CAPES).

## DEZEMBRO

### **Doação para a construção do prédio da Biologia**

O ex-aluno de engenharia e membro do Conselho de Desenvolvimento da PUC-Rio, Luiz Cyrillo Fernandes, doou o valor necessário à construção do novo prédio do Departamento de Biologia.

### **02.Dez II Jornada do Curso de Especialização em Psicologia Jurídica**

Com os temas Violência contra crianças e adolescentes, Grupo reflexivo com homens em juizado de violência doméstica e Adoção. Evento do Departamento de Psicologia.

### **05.Dez Poiésis de Arquivo**

A jornada tratou de algumas questões sobre a importância das diversas noções e práticas de arquivo na contemporaneidade. Participação de representantes da PUC-Rio, Instituto Moreira Salles, EBA/UFRJ e Cornell University. Evento organizado pelo Departamento de Letras.

## DEZEMBRO

### **05.Dez Aula Magistral do Prof. Roberto Ribeiro de Avillez**

Em sessão solene do Conselho Universitário, o Prof. Avillez (DEQM) tomou posse como Professor Titular da PUC-Rio e a ministrou aula Ordem no Caos: Entropia na Termodinâmica e na Comunicação.

### **05.Dez XVI Encontro Regional de Química da SBQ-Rio**

Pela primeira vez em 35 anos, a PUC-Rio sediou o Encontro Regional da Sociedade Brasileira de Química / Rio de Janeiro, o principal evento da Química fluminense. Os Encontros Regionais de Química da SBQ-Rio têm por finalidade a disseminação de conhecimento para a comunidade científica fluminense na área de Química, sendo de suma importância para a formação dos estudantes da área, para apresentação de trabalhos científicos e a integração com os profissionais das diferentes instituições e regiões do estado.

### **06.Dez Comemoração dos 25 Anos da CCCI**

Mesa de abertura com o Reitor Pe. Josafá S.J. e o Vice-Reitor Acadêmico Prof. Bergmann. Foram convidados os decanos, diretores e coordenadores da PUC-Rio, representantes dos consulados dos EUA e Espanha e parceiros da CCCI.

### **06 e 07.Dez Seminário Áfricas Singular Plural**

Por meio de filmes, exposições, performances e rodas de conversa, o Seminário propôs pensar as Áfricas e a africanidade. A exposição Royal Wax Hollandais: Impressões, de curadoria da Profa. Isabel Martins Moreira (DAD) marcou a abertura do encontro, organizado pelo Departamento de Artes e Design.

### **07.Dez Aula com o Prof. Filipe Duarte Santos, da Universidade de Lisboa**

O Departamento de Geografia e Meio Ambiente promoveu a aula com o professor Filipe Duarte Santos, da Universidade de Lisboa, diretor do programa de doutorado em Alterações Climáticas e Políticas de Desenvolvimento Sustentável. Evento organizado pelo Núcleo Interdisciplinar de Meio Ambiente (NIMA) através do convênio estabelecido em 2015 entre a PUC-Rio e a Universidade de Lisboa.

### **07.Dez 3º Simpósio de Aprendizagem Ativa para Excelência Profissional**

## DEZEMBRO

O encontro ofereceu mesas-redondas sobre os novos modos de ensino ativo e o modo como mudam as relações de aprendizagem. Organizado pelo Departamento de Medicina.

### **07.Dez O Prof. Carlos Lucena (INF) recebeu medalha de mérito do governo canadense**

O diretor do Laboratório de Engenharia de Software, Prof. Carlos José Pereira de Lucena, do Departamento de Informática, recebeu medalha de mérito por ser personalidade representativa para as relações entre o Brasil e o Canadá. A entrega foi feita pela Cônsul-Geral do Canadá no país, Evelyne Coulombe. A professora do Departamento de Processos Químicos do Instituto de Química da UERJ e diretora do Departamento de Cooperação Internacional da UERJ, Cristina Ruth Guimarães Furtado, e o diretor executivo do Instituto Tecnológico da Vale, Sandoval Carneiro Júnior, também foram homenageados com o prêmio. Estiveram presentes na cerimônia o Reitor Pe. Josafá Carlos de Siqueira S.J. e Pe. Pedro Magalhães Guimarães Ferreira S.J., presidente da Mantenedora da PUC-Rio.

### **07.Dez II Seminário Neurociência do Cotidiano**

Com o tema Cérebro e comportamento. Evento do Departamento de Psicologia.

### **07.Dez Inauguração das novas instalações do Serviço de Psicologia Aplicada (SPA)**

O Reitor Pe. Josafá Carlos de Siqueira S.J. abençoou o prédio. O novo SPA tem 13 salas de atendimento individual, duas de observação, uma sala destinada a atendimentos em grupo, uma para RAE, uma para avaliação e um auditório.

### **11.Dez Gênese de Portas Abertas**

A iniciativa do Instituto Gênese tem como objetivo oferecer um panorama geral sobre os processos de germinação e incubação, os cursos de empreendedorismo e a relação entre Universidade e empresas.

### **11.Dez Relatório das atividades do CTC apresentado à congregação do Centro**

O Decano do CTC, Prof. Silva Mello, apresentou relatório das atividades do CTC no ano de 2017 em evento realizado no Auditório do RDC.

## DEZEMBRO

### 11.Dez **Ciclo de Conversas Mídia-Cidade: Arte Contemporânea Como Pensamento Sobre a Dimensão Urbana**

Com o objetivo de elaborar um pensamento crítico acerca da cidade a partir das práticas artísticas, o Ciclo de Conversas propiciou a investigação sobre o lugar que a cidade ocupa na produção artística atual e explorou as perspectivas de interpretação do fenômeno urbano abertas por tais práticas. O encontro teve como convidada Eleonora Fabião, artista que realiza ações no espaço urbano, *performer*, teórica da *performance* e professora adjunta da Escola de Comunicação da UFRJ.

### 11 a 15.Dez **Natividades - Arte e Cultura PUC-Rio**

Uma semana com diversas atividades artísticas relacionadas ao Natal nos *pilotis* da Ala Kennedy, Natividades foi organizada por um grupo de professores, entre eles Maria de Lourdes Sette, do Departamento de Letras, Monica Saddi, do Departamento de Design, e Jesus Landeira, do Departamento de Psicologia.

### 12.Dez **Entrega dos selos Seleção Cátedra e Distinção Cátedra 10**

Os selos são entregues às obras que mais se destacaram na literatura infantil e juvenil. O projeto é uma parceria com o Instituto Interdisciplinar de Leitura (iiLer), e a seleção realizada pelo Grupo de Estudos em Literatura Infantil e Juvenil (GELLJ).

### 14.Dez **Comemoração dos 30 anos da Pós-Graduação em Relações Internacionais**

Os convidados foram recebidos para um coquetel no salão da Pastoral com a apresentação da banda Bomoko, formada por refugiados do Congo e Angola.

### 15.Dez **III Meeting de ImplantePerio**

O objetivo do encontro foi debater sobre implantodontia e periodontia entre alunos, ex-alunos e cirurgiões-dentistas. Evento do Instituto de Odontologia da PUC-Rio.

### 15.Dez **Workshop de Encerramento PET TEPP/IRI 2017.2**

Centrado no tema dos direitos humanos e do desenvolvimento, o evento reuniu bolsistas do programa, que apresentaram os resultados de suas pesquisas, e promoveu um debate sobre a decisão do STF de permitir ou não que redações do ENEM que defendam violações de direitos humanos sejam zeradas.

## DEZEMBRO

**19.Dez** **Posse do Comitê de Ética em Pesquisa da PUC-Rio (CEPe)**

**21.Dez** **Três projetos de pesquisa da PUC-Rio foram contemplados pelo Instituto Serrapilheira**

Projetos coordenados pelos professores Bernardo Strassburg (GEO), Omar Pandoli (QUI) e Thiago Guerreiro (FIS) estão entre os 65 selecionados para financiamento do Instituto Serrapilheira, de um total de 1.995 projetos submetidos por pesquisadores de 331 instituições. O Instituto apoia projetos de pesquisa e divulgação científica.

**21.Dez** **Assembleia Universitária**

O Reitor Prof. Pe. Josafá Carlos de Siqueira S.J. apresentou um balanço das atividades acadêmicas do ano de 2017. Logo após, houve um coquetel de confraternização no salão da Pastoral.

**22.Dez** **Festa de Natal dos Funcionários da PUC-Rio**

A confraternização ocorreu ao longo do dia com café da manhã, missa, programação infantil, almoço especial no Bandeirão, presença do Papai Noel, show musical e sorteio de prêmios.

# Homenagens

Funcionários e professores homenageados em 2017 por tempo de serviço na PUC-Rio.

## 20 ANOS

### NOME – DEPARTAMENTO, ÓRGÃO OU UNIDADE

Andre Lacombe Penna da Rocha - Departamento de Administração

Andrea Oliveira da Silva - Vice-Reitoria Comunitária

Ariel Medeiros Cunha - Departamento de Comunicação Social

Carlos Eurico Poggi Aragão Junior - Departamento de Artes e Design

Celso Meirelles de Oliveira Santos - Departamento de Artes e Design

Claudia Luiza de Andrade - Rio Datacentro

Cristina Braga Ribeiro - Divisão de Bibliotecas e Documentação

Danilo Ferreira da Silva - Departamento de Engenharia Elétrica

Dante Braz Limongi - Departamento de Direito

Denis Martins de Sousa - Coordenação de Segurança e Estacionamento

Douglas de Oliveira Cruz - Departamento de Administração

Edna Miquelina Negrel Hargreaves - Vice-Reitoria

Edson Borges - Prefeitura do Campus

Fernando Betim Paes Leme - Departamento de Arquitetura e Urbanismo

Heloisa Meireles Gesteira - Departamento de História

Ines Alegria aocumback - Departamento de Direito

Irley Fernandes Franco - Departamento de Filosofia

Irma Almeida Klautau de Araujo - Departamento de Direito  
Ivan Ferreira Severo - Rio Datacentro  
Jackeline Lima Farbiarz - Departamento de Artes e Design  
Jesus Landeira-Fernandez - Departamento de Psicologia  
Jorge Lucas Ferreira - Coordenação do Ciclo Profissional das Engenharias  
Jorge Luis de Andrade Ferreira - Departamento de Física  
José Antonio Ortega - Departamento de Economia  
José Milton Pereira de Oliveira - Coordenação de Segurança e Parqueamento  
Juraci Maciel da Costa Mota - Departamento de Biologia  
Jussara Nascimento Gerhardt Pereira - Gerência de Finanças  
Lea Mara Benatti Assaid - Departamento de Administração  
Lenivaldo Gomes de Almeida - Departamento de Comunicação Social  
Leonel Azevedo de Aguiar - Departamento de Comunicação Social  
Lucio da Silva - Prefeitura do Campus  
Luiz Claudio Ferreira Belfort - Prefeitura do Campus  
Marcelo Tadeu Baumann Burgos - Departamento de Ciências Sociais  
Marcos Vinicio Miranda Vieira - Departamento de Teologia  
Marcos William Bernardo - Departamento de Filosofia  
Maria de Lourdes Correa Lima - Departamento de Teologia  
Maria Lucia Martins Cruz - Instituto de Odontologia  
Mariângela da Silva Monteiro - Departamento de Psicologia  
Mario Fernando de Lira Molarinho - Coordenação de Segurança e Parqueamento  
Monica Feijó Naccache - Departamento de Engenharia Mecânica  
Monica Frota Leão Feitosa - Departamento de Artes e Design  
Monica Lisboa Ramos - Coordenação central de Extensão  
Monica Pinho do Nascimento - Departamento de Artes e Design  
Myriam Serta Costa - Departamento de Informática  
Neise Ribeiro Vieira - Coordenação do Ciclo Profissional das Engenharias  
Patricia Ítala Ferreira - Departamento de Administração  
Paula Cyrillo Gomes - Rio Datacentro  
Paulo Cesar Machado da Silva - Coordenação central de Extensão  
Paulo Rubens da Fonseca - Departamento de Comunicação Social  
Renata Mattos Eyer de Araujo - Departamento de Artes e Design  
Ricardo Felipe Matos da Silva - Coordenação central de Extensão  
Rita de Cassia do Nascimento Leite - Departamento de Engenharia Civil e Ambiental

Roberto Carlos Albano de Carvalho - Departamento de Letras  
Roselene Modesto da Silva - Rio Datacentro  
Rosi Marques Machado - Departamento de Ciências Sociais  
Sergio da Costa Cortes - Departamento de Informática  
Soraya Cristina do Nascimento Atanazio - Rio Datacentro  
Suzana Valladares Fonseca - Departamento de Artes e Design  
Vera Angela Novello Whately - Departamento de Comunicação Social  
Waldemar Monteiro da Silva Junior - Departamento de Física

## **25 ANOS**

### **NOME – DEPARTAMENTO, ÓRGÃO OU UNIDADE**

Carlos Santos de Oliveira - Departamento de Direito  
Dulce Ferreira da Silva Abreu - Centro de Estudos em Telecomunicações da PUC-Rio - CETUC  
Edmir Firmino da Costa Junior - Prefeitura do Campus  
Erica dos Santos Rodrigues - Departamento de Letras  
Fatima Ventura Pereira Meirelles - Departamento de Química  
Helena Cavalcanti de Albuquerque - Departamento de Artes e Design  
Helio Cortes Vieira Lopes - Departamento de Informática  
Izabel Maria de Oliveira - Departamento de Artes e Design  
Joaquim Marçal Ferreira de Andrade - Departamento de Artes e Design  
Jorge Gomes da Silva - Rio Datacentro  
José Muniz da Silva - Coordenação de Segurança e Estacionamento  
Luciana Mello de Mendonça Varanda - Decanato do CCS  
Marcelo Napoleão Alves - Centro de Estudos em Telecomunicações da PUC-Rio - CETUC  
Margareth Amoroso de Mesquita - Departamento de Letras  
Maria das Graças de Almeida Chagas - Departamento de Artes e Design  
Nancy Ferreira Da Silva - Departamento de Educação  
Ovídio de Abreu Filho - Departamento de Filosofia  
Patricia Rodrigues Heizer Villela - Vice-Reitoria Acadêmica  
Roberto Henrique Giannini Eppinghaus - Departamento de Artes e Design  
Roberto Teixeira Correa - Departamento de Teologia  
Rogerio Rabe - Departamento de Direito  
Rogerio Ribeiro de Oliveira - Departamento de Geografia



## 30 ANOS

### NOME – DEPARTAMENTO, ÓRGÃO OU UNIDADE

Ana Cristina Nunes Vidal - Instituto Tecnológico  
Ana Cristina Roxo Bastos - Departamento de Ciências Sociais  
Ana Lucia da Silva Pereira - Prefeitura do Campus  
Ana Paula Tavares da Cunha - Rio Datacentro  
Antonio Carlos de Souza Cavalcanti Maia - Departamento de Direito  
Antonio Carlos dos Santos - Prefeitura do Campus  
Antonio Rodrigues de Sousa - Prefeitura do Campus  
Augusto Henrique Pereira de Sousa Werneck Martins - Departamento de Direito  
Barbara Pataro Bucker - Departamento de Teologia  
Clarissa Rollin Pinheiro Bastos - Departamento de Letras  
Claudio Roberto Soares do Nascimento - Divisão de Bibliotecas e Documentação  
Denise Lezan de Almeida - Departamento de Letras  
Eduardo Mendes Vieira de Carvalho - Prefeitura do Campus  
Eduardo Perez Oberg - Departamento de Direito  
Elisabeth Salvo Brito Jazbik - Vice-Reitoria Acadêmica  
Euclides Domingues de Moura Neto - Departamento de Engenharia Civil e Ambiental  
Firly Nascimento Filho - Departamento de Direito  
Flavia Pereira Braga Mamfrim - Departamento de Economia  
Francisca Ferreira de Oliveira - Departamento de Letras  
Francisco Rondinelli Junior - Departamento de Administração  
Gilson Souza - Departamento de Administração  
Juarez Vieira dos Santos - Prefeitura do Campus  
Julio Cesar Valladão Diniz - Departamento de Letras  
Leninaldo Severino da Silva - Departamento de Engenharia Mecânica  
Marcantonio Giuseppe Maria Carlo Fabra - Departamento de Informática  
Marcia Guarischi Cortes - Departamento de Comunicação Social  
Marcio Gomes Pinto Garcia - Departamento de Economia  
Maria da Conceição Batista Carvalho - Divisão de Bibliotecas e Documentação  
Maria Isabel Monteiro Fausto Barreto - Departamento de Comunicação Social  
Marilia Soares Martins - Departamento de Comunicação Social  
Marley Maria Bernardes Rebuzzi Vellasco - Departamento de Engenharia Elétrica

Nicolau Corção Saldanha - Departamento de Matemática  
Rose Meri Jacintho - Rio Datacentro  
Sandra Korman Dib - Departamento de Comunicação Social  
Valter Sinder - Departamento de Ciências Sociais  
Vania Cristina da Costa Porto Jorge - Gerência de Orçamento  
Vera Maria Marsicano Damazio - Departamento de Artes e Design  
Vitor Hugo da Cunha - Departamento de Engenharia Química e de Materiais

## **35 ANOS**

### **NOME – DEPARTAMENTO, ÓRGÃO OU UNIDADE**

Alcir de Faro Orlando - Mestrado em Metrologia  
Carlos Roberto da Silva - Departamento de Química  
Celi Bernardo - Departamento de Engenharia Industrial  
Cid Antunes Dias - Departamento de Artes e Design  
Elias David Nigri - Coordenação do Ciclo Profissional das Engenharías  
Jorge do Amaral Marques - Gerência de Finanças  
Jorge dos Santos - Vice-Reitoria Acadêmica  
José Ribas Vieira - Departamento de Direito  
Luiz Carlos Cardoso - Departamento de Comunicação Social  
Marcelo Gantus Jasmin - Departamento de História  
Maria Clara Lucchetti Bingemer - Departamento de Teologia  
Maria Cristina Marlasca Fernandes de Sousa - Departamento de Física  
Maria Sarah da Silva Telles - Departamento de Ciências Sociais  
Patricia Amelia Tomei - Departamento de Administração  
Paulo Fernando Carneiro de Andrade - Departamento de Teologia  
Sérgio Besserman Vianna - Departamento de Economia  
Sidnei Paciornik - Departamento de Engenharia Química e de Materiais  
Zenaide Maria Olivetti - Diretoria de Admissão e Registro

## **40 ANOS**

### **NOME – DEPARTAMENTO, ÓRGÃO OU UNIDADE**

Adolfo Borges Filho - Departamento de Direito  
Angeluccia Bernardes Habert - Departamento de Comunicação Social  
Beatriz Castro Barreto - Departamento de Letras  
Edson Joaquim - Departamento de Física  
George Svetlichny - Departamento de Matemática

Gustavo Senéchal de Goffredo - Departamento de Direito  
 Helvecio de Carvalho Couto - Departamento de Direito  
 Isabel Maria Neto da Silva Moreira - Departamento de Química  
 Ivone de Figueiredo Santos - Reitoria  
 José Carlos Souza Rodrigues - Departamento de Comunicação Social  
 Lindinalva Barreto Lira - Departamento de Direito  
 Luiz Alencar Reis da Silva Mello - Centro de Estudos em Telecomunicações da PUC-Rio - CETUC  
 Marcelo Silveira Arjona - Gerência de Orçamento  
 Margarida de Souza Neves - Departamento de História  
 Maria das Graças da Silva - Departamento de Economia  
 Maria Ines Galvão Flores Marcondes de Souza - Departamento de Educação  
 Maria Paula Frota - Departamento de Letras  
 Mauricio Oliveira Dupim - Departamento de Química  
 Mauro Schwanke da Silva - Departamento de Engenharia Elétrica  
 Ney Augusto Dumont - Departamento de Engenharia Civil e Ambiental  
 Paulo Roberto de Souza Mendes - Departamento de Engenharia Mecânica  
 Raimundo Sampaio Neto - Centro de Estudos em Telecomunicações da PUC-Rio - CETUC  
 Ricardo Tanscheit - Departamento de Engenharia Elétrica  
 Roberto Roxo Teixeira - Gerência de Finanças  
 Rogério Ladeira Furquim Werneck - Departamento de Economia  
 Rosa Marina de Brito Meyer - Departamento de Letras  
 Rubens Nascimento Melo - Coordenação central de Extensão  
 Sandra Goulart Ferreira - Divisão de Bibliotecas e Documentação  
 Santana Maria Patricio Braga dos Santos - Decanato do CTC  
 Selma Munoz Gamarra - Departamento de Informática  
 Vera Lucia Alvares de Carvalho - Divisão de Bibliotecas e Documentação

## **45 ANOS**

### **NOME – DEPARTAMENTO, ÓRGÃO OU UNIDADE**

Carlos Augusto de Oliveira - Departamento de Física  
 Carlos Silva Kubrusly - Departamento de Engenharia Elétrica  
 Carlucio Souza Dias dos Santos - Departamento de Engenharia Mecânica  
 Cleonice Seroa da Motta Berardinelli - Departamento de Letras

Gilberto Mendonça Teles - Departamento de Letras  
Hedy Silva Ramos de Vasconcellos - Departamento de Educação  
Maria de Fátima de Castro Dinoá - Departamento de Engenharia Civil e Ambiental  
Marlene Sabino Pontes - Centro de Estudos em Telecomunicações da PUC-Rio - CETUC  
Orlando Gomes da Silva - Coordenação de Educação Física  
Reinaldo Castro Souza - Departamento de Engenharia Industrial  
Rosaly Hermengarda Lima Brandão (Zaia Brandão) - Departamento de Educação  
Ruth Maria de Barros Fagundes de Sousa - Departamento de Informática  
Terezinha Fères Carneiro - Departamento de Psicologia  
Wagner Souza Nunes - Vice-Reitoria Comunitária

## **50 ANOS**

### **NOME – DEPARTAMENTO, ÓRGÃO OU UNIDADE**

Arndt Von Staa - Departamento de Informática  
Ilda Lopes Rodrigues da Silva - Vice-Reitoria Acadêmica  
Ilmar Rohloff de Mattos - Departamento de História  
Isnarde Antonio Ernesto - Departamento de Engenharia Elétrica  
Luiz de França Costa Lima Filho - Departamento de História

## **55 ANOS**

### **NOME – DEPARTAMENTO, ÓRGÃO OU UNIDADE**

Gregorio Salcedo Munoz - Coordenação do Ciclo Profissional das Engenharias

# Saudades

**PROFESSORA SALETE MARIA POLITA MACCALÓZ,**  
DEPARTAMENTO DE DIREITO (02/02/2017)

A Desembargadora Federal Salete Maria Polita Maccalóz era natural da cidade gaúcha de Soledade. Formada em Direito pela Faculdade de Ciências Jurídicas e Sociais da Pontifícia Universidade Católica do Rio Grande do Sul em 1972, concluiu seu mestrado em direito pela PUC-Rio em 1981 e era doutora em Comunicação e Cultura pela UFRJ. Foi docente da UERJ e da UFRJ, e professora do Departamento de Direito da PUC-Rio entre 1977 e 1997.

A então juíza, nas décadas de 1980 e 1990, se notabilizou por sua coragem em decisões que envolviam movimentos sociais e sindicais, num contexto político e social difícil para a classe trabalhadora.

Faleceu aos 70 anos de idade.

**PROFESSOR MARCIO EDUARDO BROTTTO,**  
DEPARTAMENTO DE SERVIÇO SOCIAL (04/02/2017)

Marcio Eduardo Brotto graduou-se em Serviço Social pela Universidade Federal do Rio de Janeiro (1996) e fez seu Mestrado (1998-2000) e o Doutorado (2008-2012) em Serviço Social pela PUC-Rio, no tema Seguridade Social, com ênfase em Assistência Social e Saúde.

Professor do Departamento de Serviço Social, foi coordenador departamental do Programa de Bolsas de Iniciação Científica (PIBIC) e líder do Núcleo Integrado de Estudos e Pesquisas em Seguridade e Assistência Social (NIEPSAS), desenvolvendo pesquisas de

Iniciação Científica. Marcio foi por duas gestões conselheiro do CRESS/RJ. Profissional sempre preocupado e comprometido com a questão social e os direitos humanos, segundo a Profa. Andreia Clapp Salvador, diretora do Departamento de Serviço Social, dedicou-se ao exercício profissional e à formação profissional de qualidade.

Foi com muita tristeza que a comunidade acadêmica se despediu desse profissional comprometido com os princípios e valores de sua profissão e do mestre dedicado.

*Nós que tivemos a oportunidade de aprender e conviver com ele sentiremos muita falta do nosso “espetáculo”.*

*Centro Acadêmico de Serviço Social da PUC-Rio*

### **PROF. WILSON LUIS (LULA) BRANCO MARTINS,** DEPARTAMENTO DE COMUNICAÇÃO SOCIAL (27/03/2017)

Lula Branco Martins faleceu aos 53 anos devido a um AVC. Foi aluno da Universidade, estagiou no Jornal da PUC em 1989, e era professor desde 2006, atuando no Departamento de Comunicação Social. Editor de publicações importantes como a *Revista de Domingo*, do *Jornal do Brasil*, e a revista *Rio Samba* e *Carnaval*, foi também colunista da revista *Veja Rio* e do jornal *O Globo*.

Nas palavras de Gabriela de Vicq, do *Jornal da PUC*:

*Professor performático, editor perfeccionista, compositor de enredos carnavalescos, mágico, romântico, cantor de ópera, imitador de Chico Buarque, beatlemaniaco, torcedor do América, viciado em Coca-Cola Zero, fazedor de listas, cariocólogo... Em todos esses papéis, uma coisa em comum: a autenticidade. Lula Branco Martins projetava intensidade em tudo o que se propunha fazer. E ele fazia muitas coisas diferentes. Projetos, festas, debates, sites, livros, aulas. Foram muitos os que passaram pela vida de Lula – todos atravessados por ele e tocados de alguma forma pela criatividade e originalidade do jornalista.*

O Professor Miguel Pereira lembrou, em depoimento, que Lula já se destacava por suas ideias desde a época em que estagiou no Jornal da PUC: “Lula Branco Martins era uma usina de ideias”.

Como professor, marcou a todos com a sua “Aula das Bolinhas”, atividade conjunta das turmas de Comunicação Impressa: cabia aos alunos arremessar bolas em cestas para indicar, entre as notícias lidas pelos professores, as mais adequadas para os diferentes veículos – rádio, mídia impressa ou televisão.

*Ele era uma figura absolutamente fantástica de se conviver. Às vezes, antes da reunião de pauta, ele perguntava se podia tocar violão para se expressar melhor. Fazia uma apresentação, e era sempre brilhante. Também não era raro ele aparecer na redação de madrugada, meio de pijama, falando que tinha surgido uma ideia e que precisava desenvolvê-la na hora. Ele era capaz de se dedicar a um projeto com esse tipo de entrega, tanto no plano pessoal quanto no profissional. Morreu o último jornalista romântico.*

*Maurício Lima, jornalista*

**MARIA DA CONCEIÇÃO DOS SANTOS FERREIRA,**  
DIVISÃO DE BIBLIOTECAS E DOCUMENTAÇÃO (26/04/2017)

Conceição chegou à PUC-Rio em 1972, na gestão da Profa. Monica Rector como chefe da Biblioteca Pe. Magne. Após seis anos, transferiu-se para a Casa de Rui Barbosa. Em 1985, retornou à Universidade, para a Seção de Processamento Técnico. Em 2014, passou a integrar a Seção de Desenvolvimento de Coleções e Aquisição.

A amiga e bibliotecária Maria de Lourdes Mendonça relembra:

*Conceição era muito atuante e participava de seminários e cursos. Era chamada também para reuniões em comissões de bibliotecas. Foi uma pessoa de conduta irrepreensível, honesta, amiga e solidária. Pequena em estatura, mas grande em agilidade, responsabilidade, compromisso e vontade de viver. De temperamento ativo e agitado, vivia sempre correndo a fim de cumprir seu horário e sua missão, e muito bem, na Universidade e na família.*

Companheiros de trabalho e todos aqueles que a conheceram e utilizaram seus conhecimentos lamentaram a morte prematura dessa excelente profissional e amiga.

**PROFESSORA ANA WALESKA POLLO CAMPOS MENDONÇA,**  
DEPARTAMENTO DE EDUCAÇÃO (22/05/2017)

Especialista em História da Educação no Brasil, a Profa. Ana Waleska Pollo Campos de Mendonça fez seus estudos de graduação (1967), o mestrado em Educação, com foco em Planejamento Educacional (1974) e o doutorado em Educação Brasileira (1993) pela PUC-Rio. O pós-doutorado, em História da Educação, foi feito na Universidade de Lisboa, concluído em 2004.

Professora Titular do Departamento de Educação da nossa Universidade, atuava nos cursos de graduação e pós-graduação, desenvolvia pesquisas na área de História da Educação, com ênfase nas linhas de História das Ideias e Instituições Educacionais e História da Profissão Docente. Integrou também as duas primeiras diretorias da Sociedade Brasileira de História da Educação (SBHE).

Segundo o Prof. Ralph Ings Bannell, Diretor do Departamento de Educação da PUC-Rio:

*Ana Waleska era, sem dúvida, um dos membros mais importantes do corpo docente do Departamento de Educação dessa Universidade, bem como uma figura ímpar para além do departamento.*

*Ela foi uma das primeiras alunas do Curso de Pedagogia do Departamento e uma das fundadoras do Programa de Pós-Graduação. Também exerceu, ao longo da sua trajetória acadêmica, vários cargos administrativos no departamento e fora dele, no âmbito da Reitoria.*

*Waleska se tornou uma das mais destacadas pesquisadoras da história da educação no Brasil, formando gerações de novos pesquisadores e produzindo uma bibliografia invejável e de enorme importância. Além disso, ajudou a fundar a Sociedade Brasileira de História da Educação e influenciou colegas pelo Brasil a fora e em outros países com suas intervenções*

*em congressos, seminários e colóquios. Como docente era admirada e respeitada por todos. Waleska não era somente uma brilhante pesquisadora da história; ela era também protagonista da história da educação brasileira. Seu compromisso político em prol da democracia se mostrou ao longo da vida dela e em todos os fóruns nos quais ela teve presença. Nas reuniões no Departamento, frequentemente nos ensinou as implicações políticas das nossas decisões e nos lembrou do passado para entender melhor o presente. Aliás, Waleska sempre foi uma presença marcante em todos os espaços que ocupou.*

**PROF. CARLOS ALBERTO GOMES DOS SANTOS,**  
DEPARTAMENTO DE FILOSOFIA (14/07/2017)

Com mestrado (1978) e doutorado (1995) em Filosofia pela Pontifícia Universidade Católica do Rio de Janeiro, o Prof. Carlos Alberto Gomes dos Santos concentrou sua pesquisa em Filosofia da Ciência e era professor aposentado do Departamento de Filosofia, onde começou a lecionar em 1971. Foi diretor geral do departamento, coordenador de graduação, participante ativo de várias comissões acadêmicas e integrou por muitos anos o Conselho Diretor do Colégio Santo Inácio. Dedicou-se desde sempre a questões ligadas ao ensino de filosofia e à formação básica.

Segundo o Prof. Edgar Lyra, coordenador de graduação do Departamento de Filosofia:

*Carlos Alberto foi um exemplo de pessoa afável, generosa e capaz de convívio com a diferença. [...]*

*Em nome do Departamento de Filosofia da PUC-Rio e de todos os que guardam na memória algo de suas lições deixo aqui o meu mais sincero e profundo agradecimento.*

**PROF. PE. ULPIANO VÁZQUEZ MORO S.J.,**  
DEPARTAMENTO DE TEOLOGIA (22/07/2017)

Nascido em Carrizo de la Rivera, em León, na Espanha, em 26 de janeiro de 1944, Pe. Ulpiano ingressou na Companhia de Jesus em 1961, na cidade de Salamanca, onde emitiu os primeiros votos, em 1963. No ano seguinte, transferiu-se para o Rio de Janeiro.

Graduado em Filosofia pela Faculdade de Filosofia Nossa Senhora Medianeira (1966) e em Teologia, pela Université Catholique de Louvain (1974), com mestrado e doutorado em Teologia pela Universidad Pontificia Comillas, de Madri, Pe. Ulpiano tinha experiência na área de Teologia, com ênfase em Teologia Fundamental.

Professor do Departamento de Teologia da PUC-Rio entre 1978 e 1981, lecionou as disciplinas Teologia Dogmática - Trindade (graduação), Tópicos de História da Teologia, Tópicos de Teologia Dogmática e Grupo de Estudos sobre Teologia e Espiritualidade (pós-graduação).

*Ulpiano era um mestre na arte de conversar. E as conversações espirituais que mantínhamos nos retiros e orientações deixaram marcas indeléveis em mim e foram configurando-me, outra, nova, inteira na estatura que a vocação e a missão me traziam. Quanto mais o conhecia, mais me impressionava. Era talvez o homem mais completo que já havia cruzado*



*meu caminho. Pensador brilhante e extremamente erudito, era professor que preparava cada aula como se fosse a única. Aplaudido pelos alunos no final do curso, ria modestamente e procurava jamais colocar-se em evidência. Místico ardente, era igualmente mestre espiritual que ajudava na experiência de Deus desde as pessoas mais simples até as mais requintadas e letradas. Pastor dedicado e incansável, foi exímio formador de leigos cultos e inquietos, religiosos de ambos os sexos, e membros do povo de Deus de condição extremamente simples e humilde. Para todos havia a linguagem adequada, a palavra precisa, o olhar e a acolhida carinhosa. Sacerdote devotadíssimo, guiou várias comunidades e paróquias no culto, na doutrina e na unidade. Suas celebrações e homilias atraíam pessoas não só da comunidade local, mas vindas de outras paragens, atraídas pelo fogo e a inspiração que emanavam do pregador exímio, cheio de conhecimento e entusiasmo pelo mistério de Deus.*

*Maria Clara Bingemer*

*Professora do Departamento de Teologia da PUC-Rio.*

## **NEUSA FERREIRA DE ALMEIDA,**

DIVISÃO DE BIBLIOTECAS E DOCUMENTAÇÃO (03/09/2017)

A funcionária Neusa Ferreira de Almeida dedicou mais de 40 anos à Biblioteca e a PUC-Rio.

Segundo seus amigos na Divisão de Bibliotecas e Documentação:

*“Era dela o sorriso largo que nos recebia, diariamente, na entrada destinada aos funcionários. Neusa deixará saudades e alegres recordações.”*

## **PROF. MARCELO ANDRADE,**

DEPARTAMENTO DE EDUCAÇÃO (29/10/2017)

Professor do departamento de Educação, Marcelo Andrade era Licenciado em Filosofia (1995), Sociologia (1996) e História (1996); Mestre em Educação (2000) e Doutor em Ciências Humanas / Educação (2006) pela PUC-Rio. Realizou o Programa de Doutorado no Exterior - PDSE/CNPq na Universitat de València, Espanha (2005). Marcelo foi Coordenador do Grupo de Estudos sobre Cotidiano, Educação e Culturas (GECEC) e, desde julho de 2016, era vice-decano do Centro de Teologia e Ciências Humanas (CTCH) da PUC-Rio.

Bolsista do Programa Jovem Cientista (FAPERJ) e de Produtividade em Pesquisa (CNPq), foi também pesquisador associado ao Grupo Iberoamericano de Ética e Filosofia Política (Universitat de València, Espanha); ao Programa *Teaching, Learning and Culture* (University of Texas at El Paso - EUA) e ao REDISCO: Religions, Discriminations (*Université Lyon 2*, França).

Foi membro da ONG Novamerica, do Observatório de Educação em Direitos Humanos e do Conselho Diretor do Movimento da Ação da Cidadania. Atuou como professor de ensino fundamental, médio e superior e foi educador popular e pesquisador. Nas áreas de ensino, pesquisa e extensão, dedicou-se principalmente aos temas: Didática, Ensino e Aprendizagem; Currículo e Multiculturalismo; Educação e Direitos Humanos e Ética Intercultural. Era associado da ANPED e participou ativamente da Associação.

Integrou o Conselho Editorial da Revista Brasileira de Educação, participou dos GTs de Didática e Filosofia da Educação e foi por diversas vezes membro da comissão de eleição da diretoria da ANPED e Conselho Fiscal.

A missa de Ressureição do Professor Marcelo Andrade foi rezada pelo Reitor Pe. Josafá Carlos de Siqueira S.J. na Igreja do Sagrado Coração de Jesus as PUC-Rio.

## **PROF. EDUARDO MARCO MODIANO,**

(17/07/2016)

O Professor Eduardo Modiano foi aluno do curso de Engenharia da PUC-Rio entre 1970 e 1973 e professor do Departamento de Economia entre 1979 e 1984. Presidiu o BNDES entre 1990 e 1992 e integrou a comissão diretora do Programa Nacional de Desestatização, que iniciou o processo de privatização das empresas estatais no país.

Filho de um empresário, Eduardo Modiano dedicou-se inicialmente à vida acadêmica. Graduado em Engenharia de Processos pela PUC-Rio, em Administração, pela Fundação Getúlio Vargas e em economia pela Universidade Candido Mendes, obteve o título de PhD em economia pelo MIT, nos Estados Unidos.

Após a saída da presidência do BNDES, ocupou vários cargos de direção em empresas privadas. É autor dos livros **Da inflação ao cruzado**: a política econômica do primeiro ano da nova república (1986) e **Inflação**: inércia e conflito (1988).

Modiano fez parte ativa da geração de economistas da PUC-Rio que, no início da década de 1980, debatiam e modelavam teorias que embasaram medidas contra a crescente inflação brasileira, estruturando teoria e prática para a os planos que se seguiram e preparando o caminho para o Plano Real.

# Professores Eméritos

## PROF. ABRAHAM ALCAIM

Professor do Cetuc, Centro de Estudos de Telecomunicações da PUC-Rio, durante 37 anos, Alcaim é referência na área de processamento digital de imagem e voz.

Graduado em Engenharia Elétrica pela PUC-Rio, onde fez também o Mestrado na área de processamento de voz, tem Doutorado em Engenharia Elétrica pela Imperial College of Science and Technology, da University of London. Trabalhou como cientista visitante do Centro Científico Rio da IBM Brasil e do Centre National d'Études des Télécommunications (CNET - França). Foi membro do Comitê Assessor de Engenharia Elétrica e Biomédica (CA-EE) do CNPq e *Executive Chairman* da Globecom'99. É consultor *ad-hoc* do Conselho Nacional de Desenvolvimento Científico e Tecnológico, CNPq, e assessor técnico-científico da Fundação Carlos Chagas Filho de Amparo à Pesquisa do Estado do Rio de Janeiro, Faperj, e da Agencia Nacional de Promoción Científica y Tecnológica, da Argentina, além de consultor da Coordenação de Aperfeiçoamento de Pessoal de Nível Superior, CAPES.

Como professor da PUC-Rio, criou a cadeira de processamento de imagens. Publicou artigos científicos nessa área e em processamento de voz e é coautor dos livros *Fundamentos do Processamento de Sinais de Voz e Imagem e Princípios de Comunicações*. Publicou 41 artigos em periódicos e 110 trabalhos completos em anais de congressos.

Em 2013, tornou-se membro titular da Academia Nacional de Engenharia (ANE). Durante todos esses anos, o professor foi reconhecido pela comunidade científica como líder e pioneiro na área de processamento digital de códigos.

## PROF. JOSÉ EUGÊNIO LEAL

O Prof. José Eugênio Leal formou-se em Engenharia Civil, pela Universidade do Chile, em 1972, fez Mestrado (1977) e Doutorado (1980) em *Planung und Betrieb von*

*Verkehrswesen na Technische Universität de Berlim*, em 1980. Orientou 65 dissertações de Mestrado e seis teses de Doutorado na área de Engenharia de Transportes e Logística. Coordenador de projeto de pesquisa e do Mestrado Profissional em Logística da PUC-Rio, atua nas áreas de engenharia de transportes e logística, com ênfase em planejamento e operação de sistemas de transportes e de sistemas logísticos.

Foi presidente da ANPET, a Associação Nacional de Pesquisa e Ensino em Transportes, instituição sem fins lucrativos criada com o propósito de atuar como um fórum especializado para discussão da pesquisa e ensino em transportes no Brasil. Foi também membro do Comitê Gestor do Fundo Setorial de Transportes do Ministério da Ciência e Tecnologia, MCT, por três mandatos. Bolsista 1A do CNPq por mais de 20 anos, publicou 24 artigos em periódicos e 56 trabalhos completos em anais de congressos.

Foi diretor do Departamento de Engenharia Industrial até junho de 2017, do qual é integrante desde 1984. Vice-Decano e Coordenador Setorial de Pós-Graduação do Centro Técnico Científico da PUC-Rio, CTC, durante 14 anos, o Prof. José Leal é referência na área de transporte e logística.

## **PROFESSOR LUIZ ANTONIO LUZIO COELHO**

Graduado em Direito pela Universidade Cândido Mendes, em 1970, graduou-se e cursou especialização em Comunicação Social na UFRJ, em 1973. Com Mestrado (1979) e Doutorado (1989) em Comunicação Social pelo programa de *Media Ecology, da New York University*, realizou pós-doutoramento nas Universidades de Reading e Birmingham, na Inglaterra (1997). Foi docente e assessor internacional da UFF até 1994. Foi também presidente do Fórum das Assessorias das Universidades Brasileiras para Assuntos Internacionais, FAUBAI (1992- 1994).

Na PUC-Rio desde 1986, quando passou a integrar o quadro docente do Departamento de Comunicação Social, o Prof. Luiz Antonio lecionou na Graduação e Pós-Graduação e orientou 37 dissertações de Mestrado e 11 teses de Doutorado. No Departamento de Artes e Design, atuou como coordenador de Pós-Graduação, como coordenador de Pesquisa e foi diretor do Departamento de 2006 a 2008. Foi membro de conselhos e comissões de departamentos e da Universidade e chefiou a Assessoria para Assuntos Internacionais da Reitoria.

Sua produção acadêmica inclui 20 artigos publicados em periódicos nacionais e estrangeiros, 35 capítulos de livros, 10 organizações de livros e 36 trabalhos em anais, além de 100 trabalhos e palestras para eventos de sua área. Por 47 vezes atuou como consultor ad hoc para diversas agências de fomento e instituições de pesquisa nas áreas de Arquitetura, Urbanismo e Design. É consultor do CNPq, da FAPEMIG, da FAPERJ, da FAPESP, da CAPES, da Universidade Anhembi-Morumbi, do Senac-SP, da UFPR e da UFRN e membro do Conselho Científico da Sociedade Brasileira de Design da Informação (SBDI) e da Revista INFODESIGN.

Entre os projetos de responsabilidade social que contaram com o seu envolvimento em nossa Universidade destacam-se *Leitura e cidadania nas UPPs e Caminhos do livro*. Fundador da *Cátedra UNESCO de Leitura da PUC-Rio*, foi seu vice-diretor e diretor do Instituto Interdisciplinar de Leitura PUC-Rio/iiLer.

## **PROF. PE. MARIO DE FRANÇA MIRANDA S.J,**

Carioca, nascido no dia 24 de julho de 1936, ingressou na Companhia de Jesus no dia 2 de maio de 1955, foi ordenado presbítero em 1967 e emitiu seus últimos votos na Companhia de Jesus em 1975. O Prof. Pe. Mario de França Miranda S.J. formou-se em Filosofia na Faculdade de Filosofia Nossa Senhora Medianeira, em 1962. Concluiu o Mestrado em Teologia, em 1968, na Universidade de Innsbruck, e o Doutorado, em 1974, na Universidade Gregoriana.

Iniciou suas atividades docentes na PUC-Rio em 1983, no Departamento de Teologia. Participou ativamente das tarefas administrativas da Universidade como diretor do Departamento e como membro de comissões. Como professor do Programa de Pós-Graduação, orientou 31 dissertações de Mestrado e 15 teses de Doutorado, e publicou 111 artigos em periódicos, 15 livros, e 31 capítulos de livros. É membro do corpo editorial da revista *Atualidade Teológica* (PUC-Rio), da *Revista Eclesiástica Brasileira*, da *Cuestiones Teológicas*, da *Revista Teología*, da *Stromata* (Argentina), da *Anales de Teología* (Chile) e do *Teocomunicação* (PUC-RS).

Padre França foi assessor teológico da CNBB e integrou o grupo de trabalho que, sob a coordenação do então Cardeal Jorge Mario Bergoglio, o atual Papa Francisco, elaborou o Documento da Conferência de Aparecida, em 2007. Em 2012, foi escolhido para coordenar a Cátedra Joseph Ratzinger, criada pelo Grão-Chanceler da PUC-Rio, Cardeal Dom Orani João Tempesta, O. Cist..

Em 2015, foi o vencedor do Prêmio Ratzinger de Teologia, que é concedido anualmente pela Fundação Vaticana Joseph Ratzinger - Bento XVI aos estudiosos que se destacaram por sua investigação científica na área da teologia. Padre França foi o primeiro teólogo latino-americano a receber o Prêmio Ratzinger.

## **PROFESSORA MAURA IGLESIAS**

Professora do Departamento de Filosofia da PUC-Rio desde 1983, concluiu o curso de Direito pela UFRJ, em 1967, o curso de Mestrado em Filosofia pela New School for Social Research, em 1976, e o curso de Doutorado em Filosofia, em 1981, pela Université Paris-Sorbonne. Dedicou-se principalmente à pesquisa em ontologia platônica, dialética, linguagem em Platão e teoria do conhecimento e alma em Platão.

Durante a sua carreira na Universidade, participou de 32 orientações de Mestrado e 16 orientações de Doutorado. Além da docência e da pesquisa, destacou-se pela atuação no âmbito administrativo do Departamento de Filosofia da PUC-Rio, como Coordenadora da Pós-Graduação, por oito anos.

Foi pioneira na criação de um grupo especializado em Estudos Clássicos, seguindo os padrões europeus de estudo da língua grega. Tornou-se uma referência na área de Filosofia Antiga no Brasil e contribuiu para que a pesquisa brasileira em Filosofia conquistasse excelência e visibilidade internacional.

Nos últimos anos, a Professora Maura Iglesias dedicou-se também a um projeto editorial de tradução dos Diálogos de Platão, publicados em edição bilingue. Seu trabalho criterioso tornou-se bibliografia obrigatória para todos os interessados no filósofo e no pensamento grego. Dos cinco títulos publicados desde 2001, três são suas traduções dos Diálogos. Ao todo, os livros da coleção foram reimpressos 12 vezes. A professora Maura Iglesias também produziu sete artigos acadêmicos de peso, publicados em revistas especializadas, cinco capítulos de livros, além de 18 trabalhos, completos e resumidos, em anais. Dedicou-se, igualmente, à tradução de autores contemporâneos.

## PROF. MAURÍCIO NOGUEIRA FROTA

Doutor (1981) e Mestre (1977) em Engenharia Mecânica pela Stanford University (EUA), o Prof. Maurício foi aluno da PUC-Rio na Graduação em Engenharia Mecânica (1969) e no Mestrado em Termociências (1974) e fez curso de especialização em Engenharia Biomédica na UFRJ.

Foi diretor do Instituto Tecnológico da PUC-Rio (ITUC) de 1984 a 1988. Em 1989, assumiu a coordenação do Programa de Pós-Graduação em Metrologia para a Qualidade Industrial, que chegou a receber a nota máxima (5) da CAPES, empreendendo projeto pioneiro em Metrologia no Brasil, responsável por pesquisas de relevância para a área e pela formação de um grande número de mestres que hoje atuam em empresas e institutos no Brasil e no exterior. O Prof. Maurício conduziu um eficiente trabalho de interação entre programas de pós-graduação em temas ligados à metrologia, e obteve êxito na captação de recursos institucionais e de empresas (Petrobras, Light, Transpetro, entre outras), que mantiveram o programa funcionando plenamente. Permaneceu no cargo até 2015.

O Prof. Maurício orientou mais de 80 dissertações e teses. Publicou 28 artigos científicos, 11 livros e capítulos de livros, organizou as edições finais das publicações de diversas conferências da sua área, desenvolveu *softwares* e teve publicado um grande número de resumos expandidos de trabalhos apresentados. Foi também organizador de congressos da Sociedade Brasileira de Metrologia e do encontro internacional IMEKO.

Diretor científico do Inmetro, de 1994 a 1999, membro da Academia Russa e da Academia Pan-Americana de Metrologia, foi presidente do Interamerican Metrology System (1998/1999) e vice-presidente da Sociedade Brasileira de Metrologia. Além disso, foi Membro do Conselho do Observatório Nacional e da Associação Brasileira de Ciências Mecânicas e Coordenador e idealizador do Programa RH Metrologia do MCT. Atuou como assessor e consultor para CNPq, CAPES, MCT, Sebrae, FAPERJ, Banco Mundial, Governo do Estado do Rio de Janeiro, e também como assessor do sistema de metrologia da Sérvia, Ucrânia e Macedônia. Atua em pesquisa, desenvolvimento e inovação em temas relacionados a energias alternativas, sustentabilidade, metrologia, confiabilidade metrológica, normalização e avaliação da conformidade.









# *Administração* **Central**

GRÃO-CHANCELER ■

MANTENEDORA ■

REITORIA ■

VICE-REITORIAS ■

VICE-REITORIA PARA ASSUNTOS ACADÊMICOS

VICE-REITORIA PARA ASSUNTOS ADMINISTRATIVOS

VICE-REITORIA PARA ASSUNTOS COMUNITÁRIOS

VICE-REITORIA PARA ASSUNTOS DE DESENVOLVIMENTO

ÓRGÃOS COLEGIADOS ■

## *Grão-Chanceler*

Rua Benjamin Constant, 23, 6º andar  
Glória - Rio de Janeiro - RJ - Brasil - CEP: 20241-150  
Telefone: 55 21 22923132

A Pontifícia Universidade Católica do Rio de Janeiro tem suas altas finalidades realizadas sob a autoridade suprema do Grão-Chanceler. Compete ao Arcebispo Metropolitano da Cidade de São Sebastião do Rio de Janeiro a função de Grão-Chanceler.



### **GRÃO-CHANCELER**

Cardeal Dom Orani João Tempesta, O. Cist.  
Arcebispo Metropolitano da Cidade de  
São Sebastião do Rio de Janeiro  
E-mail: [gabinetearcebispo@arquidiocese.org.br](mailto:gabinetearcebispo@arquidiocese.org.br)

## **PRESIDENTE**

Prof. Pe. Pedro Magalhães Guimarães Ferreira S.J.

## **ASSESSORA ADMINISTRATIVA**

Ivone de Figueiredo Santos  
Telefones: 55 21 35271120 | 1121  
E-mail: ifs@puc-rio.br

## **CONSELHO DIRETOR**

Prof. Pe. Pedro Magalhães Guimarães Ferreira S.J. – Presidente  
Dom Antonio Augusto Dias Duarte  
Monsenhor Joel Portella Amado  
Prof. Pe. Luis Correa Lima S.J.  
Prof. Carlos Alberto Serpa de Oliveira

## **CONSELHO FISCAL**

Prof. Luiz Bevilacqua  
Eng. José Alfredo Charnaux Sertã  
Adv. Dirceu Alves Pinto  
Prof. José Raymundo Martins Romeo – Suplente  
Prof. Welles Morgado

## **MEMBROS ASSOCIADOS**

Prof. Pe. Pedro Magalhães Guimarães Ferreira S.J. – Presidente  
Dom Antonio Augusto Dias Duarte  
Monsenhor Joel Portella Amado  
Prof. Pe. Luis Correa Lima S.J.  
Prof. Carlos Alberto Serpa de Oliveira  
Prof. Pe. Paul Alexander Schweitzer S.J.  
Profa. Maria Ângela Campelo de Melo  
Prof. Paulo Cesar de Mendonça Motta  
Profa. Vera Lucia Vieira Baltar

## *Reitoria*

Rua Marquês de São Vicente, 225  
Edifício da Amizade, Ala Kennedy, 2º andar  
Gávea - Rio de Janeiro - RJ - Brasil - CEP 22451-900  
Telefones: 55 21 35271120 | 1121

A Reitoria, exercida por um Reitor, é o órgão executivo supremo que superintende, coordena e fiscaliza todas as atividades universitárias. O Reitor é auxiliado por um Vice-Reitor e também por outros Vice-Reitores setoriais, nomeados por ele, com prévia autorização do Grão-Chanceler.



### **REITOR**

Prof. Pe. Josafá Carlos de Siqueira S.J.

E-mail: [josafa@puc-rio.br](mailto:josafa@puc-rio.br)

## Vice-Reitoria

O Vice-Reitor, a quem compete substituir o Reitor em suas ausências e impedimentos, bem como exercer as funções e executar as tarefas delegadas por ele, é nomeado pelo Grão-Chanceler, por indicação deste, ouvida a Sociedade Brasileira de Educação, por período igual e simultâneo ao do Reitor.



### **VICE-REITOR**

Prof. Pe. Francisco Ivern Simó S.J.  
E-mail: [fivern@puc-rio.br](mailto:fivern@puc-rio.br)

### **VICE-REITOR PARA ASSUNTOS ACADÊMICOS**

Prof. José Ricardo Bergmann  
E-mail: [bergmann@puc-rio.br](mailto:bergmann@puc-rio.br)

### **VICE-REITOR PARA ASSUNTOS ADMINISTRATIVOS**

Prof. Luiz Carlos Scavarda do Carmo  
E-mail: [scavarda@puc-rio.br](mailto:scavarda@puc-rio.br)

### **VICE-REITOR PARA ASSUNTOS COMUNITÁRIOS**

Prof. Augusto Luiz Duarte Lopes Sampaio  
E-mail: [asampaio@puc-rio.br](mailto:asampaio@puc-rio.br)

### **VICE-REITOR PARA ASSUNTOS DE DESENVOLVIMENTO**

Prof. Sergio de Almeida Bruni  
E-mail: [sergio.bruni@puc-rio.br](mailto:sergio.bruni@puc-rio.br)

## *Reitoria*

### **EQUIPE DO GABINETE**

Alécia Suaid Moura (até setembro)

Ivone de Figueiredo Santos

E-mail: ifs@puc-rio.br

Jussara Maria Gonçalves de Oliveira (a partir de novembro)

E-mail: jussaraoliveira@puc-rio.br

Pedro Luiz Soares Ferreira

Telefones: 55 21 35271120 | 1121

## *Assessorias da Reitoria*

### **ASSESSOR ESPECIAL**

Prof. Danilo Marcondes de Souza Filho

Telefone: 55 21 35271298

E-mail: danilo@puc-rio.br

### **ASSESSORIA JURÍDICA**

*Localização* Rua Marquês de São Vicente, 225

Edifício da Amizade, Ala Kennedy, 2º andar

Gávea - Rio de Janeiro - RJ - Brasil - CEP 22451-900

Telefone: 55 21 35271130

### **ASSESSOR JURÍDICO**

Prof. Gustavo Sénèchal de Goffredo

E-mail: senechal@puc-rio.br

### **ASSESSORES JURÍDICOS ADJUNTOS**

Prof. Fábio Carvalho Leite – JUR (até outubro)

E-mail: fabiojur@puc-rio.br

Mariele Lima Escocard

E-mail: mariele@puc-rio.br

Ana Cristina Furtado Faria

E-mail: anacristina@puc-rio.br

Taís Nasser Villela

E-mail: tais@puc-rio.br

### **EQUIPE**

Rafael Araujo Magalhães

E-mail: rafaelaraujo@puc-rio.br

Hudson Rodrigues

E-mail: hudsonrodri@puc-rio.br

## **ASSESSORIA DE COMUNICAÇÃO**

*Localização* Rua Marquês de São Vicente, 225  
Edifício da Amizade, Ala Kennedy, 4º andar  
Gávea - Rio de Janeiro - RJ - Brasil - CEP: 22451-900  
Telefone: 55 21 35271140  
E-mail: [assessoria.comunicar@puc-rio.br](mailto:assessoria.comunicar@puc-rio.br)

## **ASSESSORA DE COMUNICAÇÃO SOCIAL DA REITORIA**

Profa. Lilian Saback de Sá Moraes – COM  
E-mail: [lilian.saback@gmail.com](mailto:lilian.saback@gmail.com)

## *Unidades Complementares e Órgãos Vinculados à Reitoria*

### **CENTRO LOYOLA DE FÉ E CULTURA (CLFC)**

*Localização* Estrada da Gávea, 1  
Gávea - Rio de Janeiro - RJ - Brasil - CEP: 22451-260  
Telefone: 55 21 35272010  
E-mail: [cloyola@clfc.puc-rio.br](mailto:cloyola@clfc.puc-rio.br) | Site: [www.clfc.puc-rio.br](http://www.clfc.puc-rio.br)

### **DIRETOR**

Pe. José Maria Fernandes Machado S.J.  
E-mail: [cloyola@puc-rio.br](mailto:cloyola@puc-rio.br)

### **EQUIPE**

Profa. Alessandra Silveira da Cruz – COM  
E-mail: [cloyola@puc-rio.br](mailto:cloyola@puc-rio.br)

Helber Augusto de Paiva (até outubro)  
E-mail: [helber@puc-rio.br](mailto:helber@puc-rio.br)

Andersen Theógenes Cavalcanti Carvalho  
E-mail: [theocarvalho@puc-rio.br](mailto:theocarvalho@puc-rio.br)

Julio César Pereira da Silva  
E-mail: [cloyola@puc-rio.br](mailto:cloyola@puc-rio.br)

Mônica de Almeida Aguiar  
E-mail: [monica@puc-rio.br](mailto:monica@puc-rio.br)

Sergio Rodrigo Policeno de Santanna  
E-mail: [rodrigopoliceno@puc-rio.br](mailto:rodrigopoliceno@puc-rio.br)

Rogério Costa de Araújo  
E-mail: [cloyola@puc-rio.br](mailto:cloyola@puc-rio.br)

### **CENTRO DE PASTORAL ANCHIETA (CPA)**

*Localização* Rua Marquês de São Vicente, 225  
Subsolo da Igreja do Sagrado Coração de Jesus  
Gávea - Rio de Janeiro - RJ - Brasil - CEP: 22451-900  
Telefone: 55 21 35271047 | Fax: 55 21 35271349  
E-mail: [belem@puc-rio.br](mailto:belem@puc-rio.br) | Site: [www.pastoral.puc-rio.br](http://www.pastoral.puc-rio.br)

## **COORDENADOR**

Prof. Pe. José Abel de Sousa S.J.

## **EQUIPE**

Leandro Ferreira Assis  
Malena Quintanilha Monteiro de Oliveira  
Maria de Belém da Silva Gomes (até maio)  
Patricia Cristina Rodrigues  
Patricia Souza Gabrig  
Walmir Gonçalves da Silva Junior  
Elaine de Azevedo Maria  
Jonas dos Santos Ferreira (até dezembro)

## **IGREJA DO SAGRADO CORAÇÃO DE JESUS**

*Localização* Rua Marquês de São Vicente, 225  
Gávea - Rio de Janeiro - RJ - Brasil - CEP: 22451-900  
Telefones: 55 21 35271350 | 1367  
E-mail: igreja@puc-rio.br  
Site: www.puc-rio.br/igreja

## **REITOR DA IGREJA**

Pe. Alexandre Pacioli Moreira de Oliveira

## **EQUIPE**

Sonia Maria Rasuck (até setembro)  
Ana Cristina Soares Ferreira (até setembro)  
Ana Cristina Gonçalves Brito (a partir de setembro)  
Ana Paula Souza de Assumpção Sampaio (a partir de outubro)

## *Coordenações*

### **COORDENAÇÃO CENTRAL DE INTERNACIONALIZAÇÃO (CCI)**

*Localização* Rua Marquês de São Vicente, 225  
Edifício da Amizade, Ala Kennedy, 2º andar  
Gávea - Rio de Janeiro - RJ - Brasil - CEP: 22451-900  
Telefones: 55 21 35271120 | Fax: 55 21 35271119

## **COORDENADOR**

Prof. Danilo Marcondes de Souza Filho  
E-mail: danilo@puc-rio.br



# *Unidades Complementares e Órgãos Vinculados à Vice-Reitoria*

## **COORDENAÇÃO CENTRAL DE INFRAESTRUTURA (CCIE)**

*Localização* Rua Marquês de São Vicente, 225  
Edifício Cardeal Leme, sala 335  
Gávea - Rio de Janeiro - RJ - Brasil - CEP: 22451-900  
Telefones: 55 21 35271244 | 1129 | Fax: 55 21 35271711

## **COORDENADOR**

Prof. Moisés Henrique Szwarcman  
E-mail: moises@ele.puc-rio.br

## **ASSISTENTE DE COORDENAÇÃO**

Rodrigo Polycarpo Silva Santos  
E-mail: rpolycarpo@puc-rio.br

## **EQUIPE**

Felipe Monteiro Oliveira dos Santos  
E-mail: fmoliveira@puc-rio.br

Carolina Gomes dos Santos  
E-mail: carolina.gomes@puc-rio.br

Adler Rolim do Carmo  
E-mail: adler@puc-rio.br

Brenna Beserra Paz  
E-mail: eubreninha@gmail.com

Kaio Delahaye Mourão  
E-mail: kaiodelahaye94@gmail.com

## **CONSELHO DE IDENTIDADE E MISSÃO (CIM)**

Prof. Pe. Francisco Ivern Simó S.J. – Presidente

Prof. Pe. Josafá Carlos de Siqueira S.J.

Prof. Augusto Luiz Duarte Lopes Sampaio

Prof. João Geraldo Bellochio

Prof. Pe. José Abel de Sousa S.J.

Pe. Alexandre Pacioli Moreira de Oliveira

Pe. José Maria Fernandes Machado S.J.

Prof. Paulo Fernando Carneiro de Andrade

Prof. Pe. Luis Correa Lima S.J.

Prof. Ênio Frota da Silveira

Profa. Andréia Clapp Salvador

Prof. Pe. Paul Alexander Schweitzer S.J.

Prof. Roberto Cintra Martins

Profa. Daniela Trejos Vargas

Prof. Pe. Geraldo Dôndici Vieira

Thelma Maria Albuquerque Ono

Anair de Oliveira  
Alexandre Medeiros de Araujo

## **ASSOCIAÇÃO DE ANTIGOS ALUNOS (AAA)**

*Localização* Rua Marquês de São Vicente, 225  
Edifício Cardeal Leme, sobreloja  
Gávea - Rio de Janeiro - RJ - CEP: 22451-900  
Telefones: 55 21 35271466 | 1467  
E-mail: aaa@aaa.puc-rio.br | Site: www.aaapucrio.com.br

## **DIRETORIA**

Ricardo Lagares Henriques – Presidente (a partir de junho)  
Heitor Barreto Correa – Diretor e Tesoureiro (a partir de junho)  
Luiz Augusto de Oliveira Candiota – Diretor de Relações Públicas  
(até junho)

## **EQUIPE**

Edna Miquelina Negrel Hargreaves  
Alberto Keiti Yamamoto

## *Balanço do Ano*

Prof. Pe. Josafá Carlos de Siqueira S.J.  
*Reitor da PUC-Rio*

Vivenciamos profundamente que 2017 foi um ano particularmente difícil, tanto no cenário nacional, como no âmbito local, do Rio de Janeiro, onde algumas instituições de ensino superior de nosso estado, como também fundações de amparo à pesquisa, foram humilhadas pela carência de recursos, o que comprometeu seriamente o ensino e a pesquisa, além de gerar um clima de pessimismo e desânimo em pessoas que dedicaram suas vidas em prol de uma educação inclusiva e de qualidade.

A PUC-Rio, pela sua solidez na Pós-Graduação e na Pesquisa, no modelo de austeridade na gestão e na cultura de colaboração e compreensão de todos que trabalham e amam esta Universidade, tem enfrentado de maneira positiva esses momentos de crise, com preocupação e realismo, consciente de que não podemos abrir mão desse modelo acadêmico que tanto nos orgulha e que tem prestado um serviço relevante à educação superior e à pesquisa em nosso país. Reajustes foram feitos neste final de 2017 e outros serão feitos ao longo de 2018, de modo a não comprometer a regularidade das atividades- fim da Universidade, exigindo de todos compreensão e solidariedade. A Reitoria tem feito várias reuniões para discutir pontos relacionados ao nosso orçamento, sabendo que a nossa margem de manobra é pequena e o nosso equilíbrio econômico é frágil.

Apesar da crise nacional e estadual, não interrompemos as nossas atividades acadêmicas, a não ser numa tarde de sexta-feira quando o pico de violência no bairro da Gávea nos obrigou a fechar os portões, a fim de proteger as vidas das pessoas que integram a comunidade universitária.

No meio desse caldeirão de notícias más e pessimistas, cremos que temos a missão e o dever de sermos portadores das boas notícias que aconteceram em nossa Universidade, pois como Instituição Católica, inspirada na Boa Nova do Evangelho, devemos ser comunicadores de esperança e divulgadores dos grandes acontecimentos positivos que permearam o nosso ano de 2017. Diante do cansaço de um final de ano difícil, e sem negar a importância dos pequenos eventos que ocorreram no âmbito dos Departamentos e Unidades Complementares, priorizamos a divulgação neste relatório final apenas dos grandes eventos realizados, sobretudo os de caráter internacional, como também os visitantes principais, os *rankings* de maior peso, as premiações mais significativas e as comemorações com datas marcantes. Sem nenhum triunfalismo, a escolha da escala de grandeza tem como objetivo aumentar o nosso otimismo e crescer a nossa esperança de que podemos fazer muito e melhor mesmo diante de cenários nebulosos. As considerações finais foram recolhidas das vice-reitorias, com algumas observações do Reitor.

Peço encarecidamente a todos que nos ajudem a atravessar estes momentos mais difíceis, colaborando com os desafios que teremos que enfrentar no ano de 2018, sabendo que, no passado, enfrentamos crises piores e soubemos superá-las com realismo e determinação, pois o amor que temos por esta Universidade supera todo desentendimento e pessimismo.

Que Deus continue abençoando a cada um de nós e toda a nossa Instituição, pois aqui se trabalha, educa, profissionaliza, convive, tem fé, e procura-se fazer sempre o bem e o melhor.

## *Balanço do Ano*

Prof. Pe. Francisco Ivern Simó S.J.  
*Vice-Reitor*

Pelos Estatutos compete ao Vice-Reitor substituir o Reitor nas suas ausências e impedimentos, além de exercer as responsabilidades ou tarefas delegadas pelo Reitor. Em 2017, a substituição do Reitor ocorreu com certa frequência porque o Reitor, além de participar em Brasília das reuniões da CRUB (Conselho de Reitores das Universidades Brasileiras) e da ABRUC (Associação Brasileira das Universidades Comunitárias), também participou de outros grupos de Universidades, como, por exemplo, as patrocinadas pelo Banco Santander (UNIVERSIA), e de entidades públicas regionais de apoio às Universidades, como a FAPERJ, além de contatos com Universidades confiadas à Companhia de Jesus

na América Latina e no Brasil. Essas substituições me permitiram constatar que, não obstante as dificuldades que nesses últimos anos todas as Universidades experimentaram, a PUC continua sólida e mantém o seu prestígio no âmbito nacional, latino-americano e internacional.

Entre as tarefas confiadas ao Vice-Reitor em 2017, mereceram destaque as reuniões semanais que mantive com o responsável pela Coordenação Central de Infraestrutura e Espaço Físico, o Prof. Moisés H. Szwarcman. Os pedidos de espaço no campus da Gávea para atividades de natureza acadêmica continuaram crescendo, apesar das propriedades que a PUC tem adquirido nesses últimos anos, fora do campus, porém, perto da PUC, para atividades e projetos de toda natureza e até para novos departamentos, como o de Biologia. A PUC continua crescendo, se nem sempre em número de alunos, em atividades acadêmicas de todo tipo.

O Vice-Reitor continuou coordenando em nome do Reitor o Conselho de Identidade e Missão. Surge cada vez com maior força a necessidade de repensar esse Conselho à luz e em função de outras entidades e atividades que tocam aspectos relacionados com a identidade e missão da PUC, em termos de princípios e valores, como a Pastoral Universitária, o Centro Loyola de Fé e Cultura e a Igreja da PUC.

O Vice-Reitor também acompanha em nome da Universidade as atividades da Associação de Antigos Alunos. Em 2017, a Associação, além de organizar atos e atividades em benefício dos antigos alunos, concentrou seus esforços para explorar modos para canalizar possíveis doações financeiras dos seus associados para a Universidade.

## Vice-Reitoria para Assuntos Acadêmicos – VRAC

Rua Marquês de São Vicente, 225  
Edifício da Amizade, Ala Kennedy, sala 201  
Gávea - Rio de Janeiro - RJ - Brasil - CEP: 22451-900  
Telefone: 55 21 35271134 | Fax: 55 21 35271132  
E-mail: vrac@puc-rio.br | Site: www.puc-rio.br/sobrepuc/admin/vrac

A Vice-Reitoria para Assuntos Acadêmicos é o órgão da administração central da Universidade responsável pela coordenação de todas as atividades acadêmicas de Graduação, Pós-Graduação e Extensão.

### ORGANOGRAMA

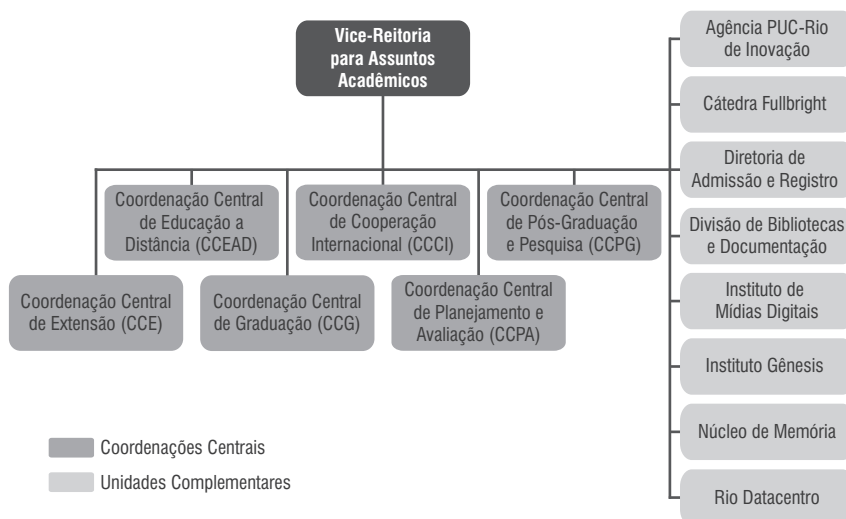

### VICE-REITOR

Prof. José Ricardo Bergmann  
E-mail: vrac@puc-rio.br

### EQUIPE DO GABINETE

Ana Lúcia Sergio Einloft  
Elizabeth Salvo Brito Jazbik  
Alexandre Rodrigues Feijão  
Guilherme Félix da Silva  
Leandro Assis da Silva  
Victor Martins de Farias

## **ASSESSORIA DE COMUNICAÇÃO**

Renata Arruda Ratton  
E-mail: renataratton@puc-rio.br

## **ASSESSORIA DE ÉTICA NA PESQUISA**

Profa. Ilda Lopes Rodrigues da Silva  
E-mail: ilda@puc-rio.br

## *Coordenações*

### **COORDENAÇÃO CENTRAL DE PÓS-GRADUAÇÃO E PESQUISA – CCPG**

*Localização* Rua Marquês de São Vicente, 225  
Edifício da Amizade, Ala Kennedy, 2º andar  
Gávea - Rio de Janeiro - RJ - Brasil - CEP: 22451-900  
Telefone: 55 21 35271613 | Fax: 55 21 35271132  
E-mail: ccpg@puc-rio.br | Site: www.puc-rio.br/ensinopesq/ccpg

#### **COORDENADOR**

Prof. Paulo Cesar Duque Estrada  
E-mail: pcde@puc-rio.br

#### **EQUIPE**

Ana Zélia Saboia Martins  
Célia Maria de Souza Pereira  
Jorge dos Santos  
Nilton do Rosário Vollotão

### **COORDENAÇÃO CENTRAL DE GRADUAÇÃO – CCG**

*Localização* Rua Marquês de São Vicente, 225  
Edifício da Amizade, Ala Kennedy, 2º andar  
Gávea - Rio de Janeiro - RJ - Brasil - CEP: 22451-900  
Telefone: 55 21 35271137 | Fax: 55 21 35271132  
E-mail: ccg@puc-rio.br | Site: www.puc-rio.br/ensinopesq/ccg

#### **COORDENADORA**

Profa. Daniela Trejos Vargas  
E-mail: dvargas@puc-rio.br

#### **EQUIPE**

Isabela Achkar de Mendonça Pinto Farah  
Adriana de Figueiredo Mendonça dos Santos  
Olivia Balaguer Sequeira

## **COORDENAÇÃO DE LICENCIATURAS – CCG-LIC**

LIGADA À COORDENAÇÃO CENTRAL DE GRADUAÇÃO

*Localização* Rua Marquês de São Vicente, 225  
Edifício da Amizade, Ala Kennedy, 2º andar  
Gávea - Rio de Janeiro - RJ - Brasil - CEP: 22451-900  
Telefone: 55 21 35271418  
E-mail: [ccg-lic@puc-rio.br](mailto:ccg-lic@puc-rio.br)

### **COORDENADORA**

Profa. Maria Rita Passeri Salomão  
E-mail: [mritasal@puc-rio.br](mailto:mritasal@puc-rio.br)

### **EQUIPE**

Profa. Maria Cristina Guimarães de Góes Monteiro – LET  
Olivia Balaguer Sequeira  
Guilherme Félix da Silva

## **COORDENAÇÃO DE VESTIBULAR – CCG-CVEST**

LIGADA À COORDENAÇÃO CENTRAL DE GRADUAÇÃO

*Localização* Rua Marquês de São Vicente, 225  
Edifício Cardeal Leme, térreo  
Gávea - Rio de Janeiro - RJ - Brasil - CEP: 22451-900  
Telefone: 55 21 35271000  
E-mail: [vest@puc-rio.br](mailto:vest@puc-rio.br) | Site: [www.puc-rio.br/vestibular](http://www.puc-rio.br/vestibular)

### **COORDENADORA**

Profa. Marta de Souza Lima Velasco  
E-mail: [marta@puc-rio.br](mailto:marta@puc-rio.br)

### **EQUIPE**

Paulo dos Santos Albuquerque  
Maurício Oliveira Veras

## **COORDENAÇÃO CENTRAL DE PLANEJAMENTO E AVALIAÇÃO – CCPA**

*Localização* Rua Marquês de São Vicente, 225  
Edifício da Amizade, Ala Kennedy, 2º andar  
Gávea - Rio de Janeiro - RJ - Brasil - CEP: 22451-900  
Telefone: 55 21 35271618 | Fax: 55 21 35271132  
E-mails: [cpa@puc-rio.br](mailto:cpa@puc-rio.br), [equipeccpa@puc-rio.br](mailto:equipeccpa@puc-rio.br)  
Site: [www.puc-rio.br/sobrepuc/depto/ccpa](http://www.puc-rio.br/sobrepuc/depto/ccpa)

### **COORDENADOR**

Prof. Marco Antonio Casanova  
E-mail: [casanova@inf.puc-rio.br](mailto:casanova@inf.puc-rio.br)

### **EQUIPE**

Profa. Ana Maria Beltran Pavani  
Anna Carolina Nametala Finamore do Couto

Anderson Barbosa da Cruz  
Carla Faria Leitão  
Daniel da Rosa Marques  
Daniel Binda de Campos Pereira  
Giselen Pestana Cardoso  
Letícia Miranda Paula  
Maura Cristina Tupiniquim Cavalcanti Lyra  
Patricia Rodrigues Heizer Villela  
Tereza Cristina Canuto Oliveira Moura  
Tomas Guisasola Gorham  
Vanessa Aparecida Palomo

## **COORDENAÇÃO CENTRAL DE EXTENSÃO – CCE**

*Localização* Rua Marquês de São Vicente, 225  
Casa XV - Gávea - Rio de Janeiro - RJ - Brasil - CEP: 22451-900  
Telefones: 55 21 35271384 ou 0800 9709556  
E-mail: [infocce@puc-rio.br](mailto:infocce@puc-rio.br) | Site: [www.cce.puc-rio.br](http://www.cce.puc-rio.br)

### **CCE - Gávea**

Rua Marquês de São Vicente, 225  
Casa XV | Telefone: 55 21 35271384

### **CCE - Centro**

Av. Marechal Câmara, 186, 7º andar  
Telefones: 55 21 22208682 | 5935

### **CCE - Barra**

Av. das Américas, 500, bloco 14  
Sala 108, térreo – Shopping Downtown  
Telefone: 55 21 976585167

### **CCE – Caxias**

Colégio São Francisco  
R. Jorge Vieira de Medeiros, 101, Vila Meriti, Centro,  
Duque de Caxias, RJ  
Telefone: 55 21 27711148

## **COORDENADOR CENTRAL**

Prof. Alfredo Jefferson de Oliveira  
E-mail: [alfredocce@puc-rio.br](mailto:alfredocce@puc-rio.br)

## **EQUIPE**

Caio Rabelo Oliveira  
Camila Dias Batista Borges  
Érica da Hora Costa  
Fernanda da Silva Aparício Pina  
Mônica Lisboa Ramos



## **COORDENAÇÃO CENTRAL DE COOPERAÇÃO INTERNACIONAL – CCCI**

*Localização* Rua Marquês de São Vicente, 225  
Edifício Padre Leonel Franca, 8º andar  
Gávea - Rio de Janeiro - RJ - Brasil - CEP: 22451-900  
Telefones: 55 21 35271577 | 1578 | Fax: 55 21 35271132 | 1094  
E-mail: [atende-ccci@puc-rio.br](mailto:atende-ccci@puc-rio.br) | Site: [www.puc-rio.br/ccci](http://www.puc-rio.br/ccci)

### **COORDENADORA**

Profa. Ângela Maria de Randolpho Paiva – CIS  
E-mail: [associatevp-ccci@puc-rio.br](mailto:associatevp-ccci@puc-rio.br), [directorccci@puc-rio.br](mailto:directorccci@puc-rio.br)

### **COORDENADOR-ADJUNTO**

Prof. Ricardo Borges Alencar – LET  
E-mail: [deputy-ccci@puc-rio.br](mailto:deputy-ccci@puc-rio.br), [vicediretorccci@puc-rio.br](mailto:vicediretorccci@puc-rio.br)

### **EQUIPE**

Carla Verônica Siqueira Rodrigues  
Linda Cristina Silva Pontes de Sousa  
Daniel Vassallo Castro  
Kledson Jônio Cardoso da Silva  
Denis da Costa Neves  
Guilherme do Nascimento Araújo  
Marcos Telles Lesbaupin  
Nancy Guimarães da Silva  
Renan Lopes Mendonça de Brito  
Mario José Simões  
Leonardo dos Santos Dias  
Christine Duarte  
Thiago Correia de Holanda Santana  
Márcia Rinaldi de Mattos

## **COORDENAÇÃO CENTRAL DE EDUCAÇÃO A DISTÂNCIA – CCEAD**

*Localização* Rua Marquês de São Vicente, 225  
Edifício Padre Leonel Franca, 2º andar  
Gávea - Rio de Janeiro - RJ - Brasil - CEP: 22451-900  
Telefones: 55 21 35271554 | 1555 | 1456  
Fax: 55 21 35271132  
E-mail: [gilda@ccead.puc-rio.br](mailto:gilda@ccead.puc-rio.br) | Site: [www.ccead.puc-rio.br](http://www.ccead.puc-rio.br)

### **COORDENADORA**

Profa. Gilda Helena Bernardino de Campos – EDU  
E-mail: [gilda@ccead.puc-rio.br](mailto:gilda@ccead.puc-rio.br)

### **EQUIPE**

Alessandra Muylaert Archer  
Ana Luiza Ferreira Portes  
Bernardo Pereira Nunes  
Camila Welikson  
Cileia Fioroti do Amaral

Cláudio Coelho Perpétuo  
Eduardo Quental Moraes  
Gianna Oliveira Bogossian Roque  
Gleilcelene Neri de Brito  
Igor de Oliveira Martins  
Luiz Claudio Galvão de Andrade  
Renato Gonçalves de Araújo  
Romulo de Castro Freitas  
Ronald Rezende Machado  
Thays Christina Lopes Leite da Cruz

## *Unidades Complementares e Órgãos Vinculados*

### **DIVISÃO DE BIBLIOTECAS E DOCUMENTAÇÃO – DBD**

#### **Biblioteca Central**

*Localização* Rua Marquês de São Vicente, 225  
Edifício da Amizade, Ala Frings, 3º andar  
Gávea - Rio de Janeiro - RJ - Brasil - CEP: 22451-900  
Telefones:  
Secretaria: 55 21 35271090 | 1091 | 1881  
Atendimento: 55 21 35271376 2189 | 1696 | 1092 | 1714 | 1376  
Fax: 55 21 35271089  
E-mails: biblio@dbd.puc-rio.br | bcentral@dbd.puc-rio.br  
Site: www.dbd.puc-rio.br

#### **Biblioteca Setorial dos Centros de Ciências Sociais e de Teologia e Ciências Humanas**

*Localização* Rua Marquês de São Vicente, 225  
Edifício da Amizade, Ala Frings, 3º andar, 2º piso da Biblioteca Central  
Gávea - Rio de Janeiro - RJ - Brasil - CEP: 22451-900  
Telefones: 55 21 35271963 | 1092 | 1714  
E-mail: bcentral@dbd.puc-rio.br

#### **Biblioteca Setorial do Centro Técnico-Científico**

*Localização* Rua Marquês de São Vicente, 225  
Edifício Cardeal Leme, 7º andar  
Gávea - Rio de Janeiro - RJ - Brasil - CEP: 22451-900  
Telefones: 55 21 35271715 | 1994  
E-mail: bcentral@dbd.puc-rio.br

#### **Biblioteca Setorial de Informática (Atendimento presencial e virtual)**

*Localização* Rua Marquês de São Vicente, 225  
Anexo do Departamento de Informática  
Núcleo de Inovação Tecnológica  
Gávea - Rio de Janeiro - RJ - Brasil - CEP: 22451-900  
Telefone: 55 21 35271516  
E-mails: bib-di@inf.puc-rio.br | rosane@inf.puc-rio.br

### Biblioteca Setorial do CETUC

*Localização* Rua Marquês de São Vicente, 225  
Edifício da Amizade, Ala Kennedy, 7º andar  
Gávea - Rio de Janeiro - RJ - Brasil - CEP: 22451-900  
Telefone: 55 21 35271675  
E-mails: bscetuc@cetuc.puc-rio.br | beatrizrosa@cetuc.puc-rio.br

### Biblioteca Setorial de Ciências Biológicas

*Localização* Estrada Sta. Marinha, 723  
Gávea - Rio de Janeiro - RJ - Brasil - CEP: 22451-240  
Telefone: 55 21 35272551  
E-mail: thelma-bio@puc-rio.br

## DIRETORA

Dolores Rodriguez Perez (até novembro)  
E-mail: dolores@dbd.puc-rio.br

## EQUIPE

Mônica Elisa Santiago de Oliveira – Coordenação de Planejamento e Desenvolvimento  
Carmo Souza Dias dos Santos – Secretaria  
Cristina Braga Ribeiro – Secretaria  
Raphael Joel Gonçalves da Silva – Secretaria  
Carlos Eduardo Amorim Nunes – Supervisor – Seção de Desenvolvimento de Coleções e Aquisição  
Giuliano da Costa Pereira Ferreira – Coordenador Técnico – Seção de Automação  
Marta Bela Reis – Supervisora – Seção de Atendimento e Pesquisa  
Patrícia Lima – Supervisora – Seção de Tratamento da Informação

## RIO DATACENTRO – RDC

*Localização* Rua Marquês de São Vicente, 225  
Edifício Rio Datacentro  
Gávea - Rio de Janeiro - RJ - Brasil - CEP: 22451-900  
Telefones: 55 21 35271480 | 1477 | 1478  
Fax: 55 21 35271491  
E-mail: admrdc@puc-rio.br | Site: www.puc-rio.br/rdc

## DIRETOR

Prof. José Raimundo Lopes Oliveira  
E-mail: oliv@puc-rio.br

## EQUIPE

Márcia da Silva Campos – Apoio Administrativo  
Enga. Paula Cyrillo Gomes – Apoio Técnico  
Profa. Maria das Graças de Almeida Chagas – Multimídia  
Enga. Lea Deborah Rejtman – Sistemas Acadêmicos

## **DIRETORIA DE ADMISSÃO E REGISTRO – DAR**

*Localização* Rua Marquês de São Vicente, 225  
Edifício Cardeal Leme, térreo  
Gávea - Rio de Janeiro - RJ - Brasil - CEP : 22451-900  
Telefones: 55 21 35271341 | Fax: 55 21 35271345  
E-mail: dar@puc-rio.br | Site: www.puc-rio.br/sobrepuc/depto/dar

### **DIRETOR**

Prof. Washington Braga Filho  
E-mail: wbraga@puc-rio.br

### **EQUIPE**

Antonio Carlos Gonçalves de Oliveira  
Carolina Pucci Santos  
Deborah Lucia Sabat Pereira  
Patrícia Helena Lorangeiras da Silva  
Renata Guilherme Montalvão da Silva  
Zenaide Maria Olivetti

## **PROGRAMA INSTITUCIONAL DE INICIAÇÃO CIENTÍFICA DO CNPQ – PIBIC**

*Localização* Rua Marquês de São Vicente, 225  
Edifício da Amizade, Ala Kennedy, 2º andar  
Gávea - Rio de Janeiro - RJ - Brasil - CEP: 22451-900  
Telefone: 55 21 35271613  
E-mail: pibic@puc-rio.br | Site: www.puc-rio.br/pibic

### **COORDENADOR**

Prof. Sidnei Paciornik  
E-mail: sidnei@puc-rio.br

### **EQUIPE**

Ana Zélia Saboia Martins

## **PROGRAMA INSTITUCIONAL DE INICIAÇÃO TECNOLÓGICA E EM INOVAÇÃO DO CNPQ – PIBITI**

*Localização* Rua Marquês de São Vicente, 225  
Edifício da Amizade, Ala Kennedy, 2º andar  
Gávea - Rio de Janeiro - RJ - Brasil - CEP: 22451-900  
Telefone: 55 21 35271613  
E-mail: pibiti@puc-rio.br | Site: www.puc-rio.br/pibiti

### **COORDENADOR**

Prof. Sidnei Paciornik  
E-mail: sidnei@puc-rio.br

### **EQUIPE**

Ana Zélia Saboia Martins

## **PROGRAMA INSTITUCIONAL DE BOLSA DE INICIAÇÃO À DOCÊNCIA – PIBID/ CAPES**

*Localização* Rua Marquês de São Vicente, 225  
Edifício da Amizade, Ala Kennedy, 2º andar  
Gávea - Rio de Janeiro - RJ - Brasil - CEP: 22451-900  
Telefone: 55 21 35271137 | 1138  
E-mail: [pibid@puc-rio.br](mailto:pibid@puc-rio.br) | Site: [www.puc-rio.br/ensinopesq/ccg/pibid](http://www.puc-rio.br/ensinopesq/ccg/pibid)

### **COORDENADOR INSTITUCIONAL**

Profa. Maria Rita Passeri Salomão  
E-mail: [pibid@puc-rio.br](mailto:pibid@puc-rio.br)

### **EQUIPE**

Profa. Maria Cristina Guimarães de Goes Monteiro – LET  
Olivia Balaguer Sequeira  
Guilherme Félix da Silva

## **AGÊNCIA PUC-RIO DE INOVAÇÃO – AGI**

*Localização* Rua Marquês de São Vicente, 225  
Edifício Cardeal Leme, 12º andar  
Gávea - Rio de Janeiro - RJ - Brasil - CEP: 22451-900  
Telefone: 55 21 35271305 | Fax: 55 21 35271309  
E-mail: [agi@puc-rio.br](mailto:agi@puc-rio.br) | Site: [www.agi.puc-rio.br](http://www.agi.puc-rio.br)

### **COORDENADORA**

Profa. Shirley Virginia Coutinho  
E-mail: [shirley@puc-rio.br](mailto:shirley@puc-rio.br)

### **EQUIPE**

Lucas Ramos de Barros – Apoio Administrativo e Marketing  
Prof. Ricardo Yogui – Inovação Aberta/*Open Innovation* e  
Academia X Indústria  
Tais Nasser Villela – Assessoria Jurídica  
Priscila Perillier O’Reilly de Araujo Castro – Novos Negócios e  
Projetos Colaborativos

## **INSTITUTO DE MÍDIAS DIGITAIS – IMD (INSTITUTO INTERCENTROS)**

*Localização* Rua Marquês de São Vicente, 225  
Edifício da Amizade, Ala Kennedy, 2º andar  
Gávea - Rio de Janeiro - RJ - Brasil - CEP: 22451-900  
Telefone: 55 21 35271612 | Fax: 55 21 35271132  
E-mail: [contato.imd@puc-rio.br](mailto:contato.imd@puc-rio.br) | Site: [www.imd.puc-rio.br](http://www.imd.puc-rio.br)

### **COORDENADOR**

Prof. Nilton Gonçalves Gamba Junior  
E-mail: [gambajunior@puc-rio.br](mailto:gambajunior@puc-rio.br)

## **EQUIPE**

Renata Arruda Ratton  
Prof. Álvaro Lima Veiga Filho – ELE

## **PROGRAMA DE INTEGRAÇÃO UNIVERSIDADE, ESCOLA E SOCIEDADE – PIUES**

*Localização* Rua Marquês de São Vicente, 225  
Edifício Cardeal Leme, térreo  
Gávea - Rio de Janeiro - RJ - Brasil - CEP: 22451-900  
Telefone: 55 21 35271062 | E-mail: piuespuc@puc-rio.br

## **COORDENADOR**

Prof. Marcos Venicius Soares Pereira – DEQM  
E-mail: marcospe@puc-rio.br

## **COMISSÃO DO ENSINO MÉDIO**

Carmen Lucia Sarabanda da Silva Fagundes  
Profa. Daniela Trejos Vargas – JUR  
Profa. Marta de Souza Lima Velasco  
Prof. Mauro Speranza Neto – MEC  
Profa. Érica dos Santos Rodrigues – LET  
Profa. Maria Rita Passeri Salomão – EDU

## **EQUIPE**

Daiana Mudesto da Cruz

## **NÚCLEO DE APOIO E INCLUSÃO DA PESSOA COM DEFICIÊNCIA – NAIPD**

*Localização:* Rua Marquês de São Vicente, 225  
Estacionamento da PUC-Rio  
Gávea - Rio de Janeiro - RJ - Brasil - CEP: 22451-900  
Telefone: 55 21 35271985 | E-mail: naipd@puc-rio.br

## **SUPERVISORA**

Profa. Renata Mattos Eyer de Araujo – DAD  
E-mail: rmea@puc-rio.br

## **EQUIPE**

Alexandra Ancora da Luz de Souza Mendes

*Tradutores e  
Intérpretes de  
Libras / Língua  
Portuguesa* Suzane da Costa Ferreira  
Glauber de Souza Lemos

## **NÚCLEO DE MEMÓRIA – NM**

*Localização* Rua Marquês de São Vicente, 225  
Edifício Cardeal Leme, sala 263  
Gávea - Rio de Janeiro - RJ - Brasil - CEP: 22451-900  
Telefone: 55 21 35271661 | E-mail: nucleodememoria@puc-rio.br  
Site: [www.puc-rio.br/nucleodememoria](http://www.puc-rio.br/nucleodememoria)

## COORDENADORA

Profa. Margarida de Souza Neves  
E-mail: msneves@puc-rio.br

## EQUIPE

Silvia Ilg Byington  
Clóvis Gorgônio de Amorim Júnior  
Antônio José de Albuquerque Filho  
Eduardo Gonçalves

## *Balanço do Ano*

Os resultados dos *rankings* publicados no ano de 2017 reafirmam o posicionamento da PUC-Rio entre as melhores instituições do país, bem como a destacam, em vários campos, no cenário internacional, revelando a consistência acadêmica da pesquisa e da inovação e também do processo de internacionalização da Universidade.

No *QS World University Rankings 2017/2018*, a PUC-Rio situou-se como a melhor universidade privada brasileira e, mais uma vez, líder nacional na internacionalização de seus alunos. No *QS World University Rankings BRICS 2017/2018*, ocupou a sexta colocação entre as universidades brasileiras; no *QS Latin American University Ranking 2017*, foi a única universidade privada entre as Top 10+ e a sexta colocada entre as universidades brasileiras. No *QS World University Rankings by Subject 2017*, foi ranqueada em 11 campos de conhecimento – o curso de Artes & Design colocou-se entre os 100 melhores do mundo e os cursos de Filosofia e Letras, entre os 200 melhores.

No ranking organizado pela *Times Higher Education*, integrado por 980 universidades distribuídas pelo mundo, a PUC-Rio conquistou a quarta colocação geral entre as universidades brasileiras e, nas cinco áreas-chave avaliadas, foi a primeira colocada do Brasil em internacionalização. No Estado do Rio de Janeiro, foi a primeira universidade em Pesquisa.

No País, a PUC-Rio conquistou o Prêmio Melhores Universidades 2017, do *Guia do Estudante*, como a melhor da Região Sudeste entre as instituições privadas, sendo a única delas a constar entre as 20 primeiras colocadas na avaliação dos cursos de Graduação pelo Sistema Nacional de Avaliação da Educação Superior (SINAES).

Com relação à Pós-Graduação, o destaque foi a Avaliação Quadrienal de 2017, da Capes, em que nove programas obtiveram conceitos 7 ou 6 (33%), 13 foram avaliados com conceito 5 (48%), quatro foram avaliados com conceito 4 (15%) e o recém-criado Programa de Arquitetura foi avaliado com conceito 3 (4%). Além desses cursos, a PUC-Rio conta com cinco cursos de Mestrado Profissional, um avaliado com conceito 5, dois com o conceito 4, e dois avaliados com o conceito 3. Dois cursos de Mestrado Profissional em Rede foram

avaliados com os conceitos 5 e 4. Em 2017, o Mestrado Profissional em Engenharia Urbana e Ambiental manteve sua parceria com a Technische Universität Braunschweig, oferecendo dupla titulação e validade na Comunidade Europeia.

Adicionalmente – e como desdobramento do reconhecimento da PUC-Rio como instituição comunitária de educação superior, pelo MEC –, uma modificação introduzida no Programa de Suporte à Pós-Graduação de Instituições de Ensino Particulares (PROSUP), da Capes, agora denominado Programa de Suporte à Pós-Graduação de Instituições Comunitárias de Educação Superior (PROSUC), permitiu, além do pagamento pela agência das taxas escolares referentes aos bolsistas na modalidade Capes/PROSUC – taxas, o pagamento de taxas escolares referentes aos bolsistas na modalidade Capes/PROSUC – bolsa + taxa, significando, portanto, um maior aporte de recursos para a Universidade.

O ano de 2017 também ficou marcado pela elaboração do Plano de Desenvolvimento Institucional (PDI da PUC-Rio), com vigência no período 2018-2022, realizado por diferentes órgãos da Universidade. A coleta e a consolidação de dados e a redação do documento final ficaram a cargo da Coordenação Central de Planejamento Acadêmico (CCPA).

A coordenação efetuou ainda a análise detalhada da série histórica do Índice Geral de Cursos (IGC) da PUC-Rio e do Conceito Preliminar de Cursos (CPC) dos diversos cursos de Graduação da Universidade, colocando um website à disposição dos coordenadores dos cursos e demais gestores. Concluiu, ainda, a implementação do Sistema de Gestão de Órgãos Colegiados para automatizar a tramitação de propostas para os órgãos colegiados da PUC-Rio. Inicialmente implantado para o Conselho de Ensino e Pesquisa – CEP, o sistema eliminou uma substancial movimentação de documentos em papel e agilizou a implementação das decisões dos órgãos colegiados.

Outro destaque foi a Campanha do Plágio, importante iniciativa, de ampla repercussão, que envolveu as coordenações de Graduação, Pós-Graduação e Pesquisa e a Assessoria de Ética em Pesquisa. Em 2017, também foi criado o Comitê de Ética em Pesquisa da PUC-Rio.

Já a crescente mobilização para a inclusão trouxe, entre suas ações, o aperfeiçoamento do sistema de comunicação com os docentes a respeito dos recursos pedagógicos solicitados pelos alunos com necessidades educacionais especiais.

Em Educação a Distância, destacaram-se a obtenção do credenciamento do Ministério da Educação para o oferecimento de cursos de Pós-Graduação lato sensu a distância, nas áreas de competência acadêmica da Universidade, conferindo à PUC-Rio o credenciamento completo, para Graduação e Pós-Graduação lato sensu e a realização do *I Seminário de Práticas Inovadoras no Ensino Superior*, com o intuito de apresentar experiências de sucesso no uso do ambiente de aprendizagem on-line.

Do ponto de vista da internacionalização, ficou marcado o ingresso da PUC-Rio, como única instituição brasileira, no Consortium for Advanced Stu-



dies Abroad - CASA, formado por universidades de prestígio mundial e voltado ao desenvolvimento de programas educacionais de alta qualidade.

### Relatório de Atividades

#### 1. Em avaliações externas destacam-se:

- A primeira colocação entre as universidades privadas e a 19ª posição geral na avaliação dos cursos de Graduação pelo Sistema Nacional de Avaliação da Educação Superior (SINAES), publicada em 2017, relativa ao ano de 2016.
- Os expressivos resultados obtidos nos rankings elaborados anualmente pelo QS - Quacquarelli Symonds:
  - *QS World University Rankings 2017/2018*: a PUC-Rio situou-se como a melhor universidade privada brasileira e, mais uma vez, líder nacional na internacionalização de seus alunos.
  - *QS World University Rankings BRICS 2017/2018*: a PUC-Rio obteve a 46ª colocação no ranking, ocupando a sexta colocação entre as universidades brasileiras.
  - *QS Latin American University Ranking 2017*: a PUC-Rio foi a única universidade privada entre as Top 10+ e obteve a sexta colocação entre as universidades brasileiras.
  - *QS World University Rankings by Subject 2017*: ranqueado em 11 campos de conhecimento, o curso de Artes & Design colocou-se entre os 100 melhores do mundo, e os cursos de Filosofia e Letras, entre os 200 melhores.
- A quarta colocação geral entre as universidades brasileiras no ranking organizado pela *THE - Times Higher Education*, integrado por 980 universidades distribuídas pelo mundo. Das cinco áreas-chave avaliadas, a PUC-Rio destacou-se como a primeira colocada no ranking brasileiro em internacionalização. No Estado do Rio de Janeiro, foi a primeira universidade em Pesquisa, relacionamento com a indústria e internacionalização. Os principais resultados nos diversos rankings do *THE - Times Higher Education* foram:
  - *THE BRICs & Emerging 2016-17*: a PUC-Rio foi a primeira universidade do Rio de Janeiro.
  - *THE By Subject 2016-17*: a PUC-Rio obteve a primeira colocação no Rio de Janeiro em Educação, Direito, Física, Relações Internacionais e Psicologia.
  - *THE Latin American University 2017*: a PUC-Rio foi a primeira universidade privada brasileira e a quinta universidade brasileira, e ainda se manteve líder na parceria com a indústria (*Industry Income*); foi também a primeira universidade brasileira no desempenho em internacionalização

- A manutenção da liderança entre as universidades privadas brasileiras e a quinta colocação no país no *2017 UI Greenmetric Ranking of World Universities*, organizado pela Universidade da Indonésia, que avalia anualmente o esforço de sustentabilidade de universidades de todo o mundo. O universo contemplado constituiu-se de 619 instituições, oriundas de 76 países.
- Na edição 2017 do Prêmio Melhores Universidades *Guia do Estudante*, concedido pela publicação da Editora Abril, dos cursos de Graduação oferecidos pela PUC-Rio e avaliados pelo Guia do Estudante: 19 obtiveram 5 estrelas (excelente), 19 alcançaram 4 estrelas (muito bom) e três lograram 3 estrelas (bom).

## 2. Em avaliações internas, destacam-se:

- A divulgação on-line dos resultados da avaliação dos professores, realizada semestralmente pelos alunos de Graduação, no novo Sistema Avalie, segmentados por cada curso de Graduação e programa de Pós-Graduação da Universidade, visando contribuir para o planejamento e gestão acadêmica dos coordenadores e diretores, por meio de gráficos e relatórios gerados automaticamente.
- A análise detalhada da série histórica do Índice Geral de Cursos (IGC) da PUC-Rio e do Conceito Preliminar de Cursos (CPC) dos diversos cursos de Graduação da Universidade, colocando um website à disposição dos coordenadores dos cursos e demais gestores da PUC-Rio. Foi concluída ainda a implementação do Sistema de Gestão de Órgãos Colegiados, a fim de automatizar a tramitação de propostas para os órgãos colegiados da PUC-Rio.
- A conclusão da migração da fase de coleta da avaliação de intercâmbio para o Sistema Avalie, que passou a abranger a avaliação tanto dos alunos internacionais quanto dos alunos da PUC-Rio que voltam de intercâmbio. Em curto prazo, o novo sistema permitirá gerar, automaticamente, gráficos e relatórios dos resultados das avaliações de intercâmbio; em médio prazo, a avaliação dos professores pelos alunos de Graduação será revista e incorporada ao Sistema Avalie.

## 3. Quanto ao acervo acadêmico da Universidade, destacam-se:

- A migração de documentos digitais existentes em sistemas antigos, totalizando a guarda de cerca de 640 mil documentos digitais do acervo acadêmico, de diversas naturezas, pela Diretoria de Admissão e Registro, pelo Sistema de Gestão de Documentos - SGD.
- O armazenamento de mais de oito mil documentos referentes a estágios;
- O início da coleta de atas de defesas de tese e dissertações cujo número passou de dois mil.

- A implantação do módulo para gestão de documentos institucionais. Foram incluídos no SGD mais de dois mil documentos.
- A operação do Sistema Maxwell como repositório institucional de parte da produção científica da PUC-Rio, incluindo teses, dissertações, monografias, periódicos e trabalhos de conclusão de curso selecionados. Ao final de 2017, o Sistema permitia o acesso a mais de 17.000 objetos. O catálogo completo encontra-se em <https://www.maxwell.vrac.puc-rio.br/index.php>
- A replicação de todos esses objetos digitais em diversos outros repositórios institucionais, visando sua preservação. Por meio de um acordo com a MetaArchive Cooperative, os objetos recebem um identificador único na web (Digital Object Identifier - DOI), iniciativa pioneira nas universidades brasileiras.
  - Os metadados dos trabalhos acadêmicos são coletados pelo catálogo coletivo de pesquisa SHARE (<http://www.share-research.org/>). Já os metadados referentes às teses e dissertações são coletados pela BDTD - Biblioteca Digital de Teses e Dissertações (<http://bdttd.ibict.br/>), um catálogo coletivo nacional brasileiro, e pela NDLTD - Networked Digital Library of Theses and Dissertations (<http://search.ndltd.org/>), de abrangência internacional. Os dois catálogos servem de base para que outros repositórios repliquem os metadados visando à divulgação internacional.

4. Em ensino, pesquisa e extensão, destacam-se:

**Graduação:**

- A organização do ENADE 2017, que envolveu a inscrição dos alunos e uma campanha de estímulo à participação no exame. O ENADE 2017 avaliou todos os cursos do CTC e também os cursos de outros centros que contam com a licenciatura, além do bacharelado. Sendo assim, os quatro centros estiveram envolvidos na atividade.
- A análise do planejamento para 2018, com vistas a otimizar os espaços físicos e a oferta de disciplinas e turmas, trabalho conjunto das coordenações de Graduação e de Planejamento Acadêmico.
- A Campanha do Plágio cuja idealização e execução envolveram as coordenações de Graduação, Pós-Graduação e Pesquisa e a Assessoria de Ética em Pesquisa, e que foi desenvolvida pela Agência.com, visando sensibilizar os alunos da Universidade para a importância da autoria dos trabalhos. A campanha alcançou repercussão interna e externa e foi avaliada periodicamente durante toda a sua implementação. As avaliações indicaram a importância da sua continuação em 2018.
- O aperfeiçoamento do sistema de comunicação com os docentes a respeito dos recursos pedagógicos solicitados pelos alunos com necessidades educacionais especiais. Além do envio de carta ao docente e

ao coordenador do curso, o recurso necessário (tempo estendido, prova aumentada, transcritor etc.) é sinalizado para o professor na pauta eletrônica do Portal do Professor.

**Vestibular** - No âmbito da Coordenação de Vestibular, a elaboração de dois editais, a realização de dois concursos (para ingresso no segundo semestre de 2017 e no primeiro semestre de 2018) e atividades de atendimento e gestão diretamente relacionadas; a participação em 42 feiras de colégios, entre março e setembro, para divulgação de cursos, palestras sobre a PUC-Rio e sobre os cursos oferecidos.

**Iniciação Científica** - A realização do XXV Seminário de Iniciação Científica e Tecnológica da PUC-Rio, que contou com 368 inscritos; a concessão de 249 bolsas de Iniciação Científica e 36 de Iniciação Tecnológica; a concessão de prêmios totalizando R\$ 9.600,00 aos vencedores do Prêmio Destaque de Iniciação Científica da PUC-Rio.

**Licenciaturas** - A concessão, no âmbito do Programa Institucional de Bolsas de Iniciação à Docência (PIBID), da Capes, de 89 bolsas de iniciação à docência para os alunos das diversas licenciaturas, 17 bolsas de supervisão para os professores que acompanham os projetos nas unidades escolares, sete bolsas de coordenação de área (divididas em subprojetos nas áreas de Ciências Sociais, Filosofia, Geografia, História, Letras/Inglês, Letras/Português e Pedagogia) e uma bolsa de coordenação institucional.

- A organização do V Encontro Institucional do PIBID/PUC-Rio, com o tema *Integração e Renovação na Formação de Professores*, que trouxe dezenas de escolas parceiras à Universidade e contou com programação envolvendo palestras, mesas-redondas e relatos de experiências dos subprojetos.
- A publicação, com recursos da Capes, do livro *Experiências na formação de professores: cinco anos do PIBID PUC-Rio* (Editora PUC), que traz relatos de experiências sobre a iniciação à docência em cada uma das licenciaturas que integram o programa. O lançamento ocorreu durante o V Encontro Institucional, em novembro.
- A organização da *IV Jornada Pedagógica: as licenciaturas dialogando com a escola básica*, em parceria com o Colégio Teresiano (Colégio de Aplicação da PUC-Rio), que abordou o tema *Caminhos de formação: futuros (im)prováveis*.

**Programa de Integração Universidade, Escola e Sociedade (PIUES)** - A recepção a cerca de 7 mil alunos do ensino médio, nos projetos *PUC por um Semestre*, *PUC por um Dia*, *Visitas Guiadas* e *Philos*. O *PUC por um Dia* contou com a participação de aproximadamente cinco mil alunos, além de mais de 600 coordenadores e professores acompanhantes; já o *PUC por um Semestre* ofereceu mais de 1.300 vagas em 15 cursos, assim

como a palestra *O século XXI e seus desafios éticos*, ministrada pelo professor Edgar Lyra, do Departamento de Filosofia, para 50 pais e responsáveis.

- Por meio do Programa *Philos*, organizado por alunos do Departamento de Filosofia, foram realizadas 23 palestras abertas aos alunos de ensino médio, envolvendo 15 escolas e cerca de 400 alunos.

#### **Pós-Graduação:**

- A retomada do Doutorado-Sanduiche no Exterior, da Capes, possibilitando a estadia no exterior, entre quatro e 12 meses, de 54 alunos matriculados nos diversos programas.
- A Avaliação Quadrienal de 2017, da Capes, em que nove programas obtiveram conceitos 7 ou 6 (33%), treze foram avaliados com conceito 5 (48%), quatro programas foram avaliados com conceito 4 (15%) e o recém-criado Programa de Arquitetura foi avaliado com conceito 3 (4%). Além desses programas, a PUC-Rio conta com cinco cursos de Mestrado Profissional, um avaliado com conceito 5, dois com o conceito 4, e dois avaliados com o conceito 3. Conta ainda com dois cursos de Mestrado Profissional em Rede, avaliados com os conceitos 5 e 4. Em 2017, o Mestrado Profissional em Engenharia Urbana e Ambiental manteve sua parceria com a Technische Universität Braunschweig, oferecendo dupla titulação e validade na Comunidade Europeia.
- A modificação introduzida no Programa de Suporte à Pós-Graduação de Instituições de Ensino Particulares, da Capes – agora Programa de Suporte à Pós-Graduação de Instituições Comunitárias de Educação Superior (PROSUC) –, que permitiu, além do pagamento, pela agência, das taxas escolares referentes aos bolsistas na modalidade Capes/PROSUC – Taxas, o pagamento de taxas escolares referentes aos bolsistas na modalidade Capes/PROSUC – Bolsa + Taxa, significando, portanto, um maior aporte de recursos da agência para a Universidade.

#### **Ética em Pesquisa:**

- A criação do Comitê de Ética em Pesquisa da PUC-Rio, por meio da Portaria 42/2017, da Reitoria, de 23/11/2017. No dia 19/12/2017, tomaram posse os membros do comitê.
- A homologação pela Câmara de Ética em Pesquisa dos pareceres éticos de oitenta e nove (89) projetos de professores e alunos da Universidade. Todos os protocolos revisados envolviam a participação voluntária de pessoas nas respectivas pesquisas, o que exige a observância do compromisso de proteção do ser humano na sua integridade e dignidade. No conjunto de pareceres éticos homologados, 68 foram oriundos do Centro de Teologia e Ciências Humanas; 18 do Centro de Ciências Sociais; dois do Centro de Ciências Biológicas e da Saúde e um (1) do Centro Técnico Científico.

- A realização, também pela Câmara, de duas conferências dirigidas a diretores e coordenadores de Pós-Graduação, com o intuito de abrir discussões sobre temas desafiadores, no campo da ética em pesquisa. *Ética na publicação e Reflexões sobre ética na pesquisa em Informática* foram os temas das conferências. A Câmara realizou ainda sete palestras no Rio de Janeiro (PUC-Rio) e sete em São Paulo (Centro de Pesquisa e Formação do Sesc/SP), em temas sociais relacionados à ética na contemporaneidade.

#### **Educação a distância:**

- A obtenção do credenciamento do Ministério da Educação para o oferecimento de cursos de Pós-Graduação *lato sensu* a distância nas áreas de competência acadêmica da Universidade, conferindo à PUC-Rio o credenciamento completo, para Graduação e Pós-Graduação *lato sensu*.
- O crescimento no número de disciplinas que utilizam o Ambiente de Aprendizagem On-line para apoiar o presencial, totalizando 419.
- A realização do I Seminário de Práticas Inovadoras no Ensino Superior e do MoodleMOOT, encontro internacional que contou com a presença do criador da plataforma, Martin Dougiamas.
- Além dos projetos e parcerias com sete departamentos da Universidade e da realização de videoconferências e suporte técnico para defesas, reuniões e projetos de pesquisa para os demais, a criação, pela Coordenação Central de Educação a Distância, do ambiente para todos os núcleos que compõem a Rede de Apoio ao Estudante (RAE).
- A criação, implementação e programação de um repositório de recursos educacionais digitais - <http://research.ccead.puc-rio.br/sites/reas>
- As mais de 1.454.000 visualizações do Canal CCEADPUCRIO, no Youtube, impulsionando a produção de vídeos distribuídos nos cursos. Além disso, a página na rede social do Facebook, que conta com mais de 2.500 seguidores, conectou inúmeras organizações e indivíduos que demonstraram seu interesse pela área de educação a distância provocando, muitas vezes, interessantes discussões e matrículas nos cursos de Extensão, em parceria com a Coordenação Central de Extensão (CCE).

#### **Inovação:**

- Os depósitos de 57 pedidos de patentes no Brasil e 33 no exterior pela Agência PUC-Rio de Inovação (AGI/PUC-Rio).
- A concessão de 46 marcas no Brasil e 37 no exterior, bem como de quatro desenhos industriais.
- O requerimento de 81 registros de marcas no Brasil e 87 no exterior.
- O registro de 51 programas de computador e sete desenhos industriais.
- A realização de mais de cem consultas a alunos, pesquisadores, docentes e funcionários sobre Propriedade Intelectual, Sigilo e Confidencialidade

de Informações e Transferência de Tecnologia e Novos Conhecimentos.

- A realização de oito encontros AGI que contaram com mais de 1.100 inscritos.
- A conclusão do projeto *Apoio à Implantação e Capacitação de Núcleos de Inovação Tecnológica* (edital MCTIC/SETEC/CNPq 92/2103 – 5).
- O desenvolvimento do Programa *Mentoria para Empresas & Organizações*, de apoio e estruturação de núcleos de inovação para empresas e organizações.

5. Em bibliotecas, destacam-se:

- O lançamento da nova pesquisa integrada, sistema de descoberta que possibilita a busca simultânea em várias fontes de informação disponibilizadas pela biblioteca ou de acesso aberto.
- A atualização do site da biblioteca, que completou 20 anos e recebeu novo layout, com foco nas fontes de informação e dividido em três grandes áreas: serviços/informações, pesquisa e destaques/novidades.
- O lançamento da assistente virtual da biblioteca, a BIA, criada com o objetivo de ajudar os usuários respondendo a dúvidas simples e prestando informações gerais.
- A organização da segunda edição do Encuentro del Grupo del Trabajo de Bibliotecas de AUSJAL - Asociación de Universidades Confiadas a la Compañía de Jesús na América Latina.
- O envio da cópia dos sumários dos periódicos (físicos) assinados pela PUC-Rio para os e-mails dos professores, de acordo com o centro ao qual estão vinculados.
- A atualização bibliográfica da Coleção Didática, que reúne os livros da bibliografia básica e complementar, do curso de Artes Cênicas.

6. Em cooperação internacional, destacam-se:

- A assinatura de 37 novos convênios internacionais.
- O ingresso da PUC-Rio como única instituição brasileira, no Consortium for Advanced Studies Abroad - CASA, formado por universidades de prestígio mundial e voltado ao desenvolvimento de programas educacionais de alta qualidade.
- A organização e recepção de 116 visitantes oriundos de universidades de vários países.
- A participação em 14 eventos nacionais e 12 eventos internacionais, representando a PUC-Rio junto a universidades, associações científicas e institutos de pesquisa.
- O envio e recepção de 1.435 alunos nos programas de intercâmbio.
- A realização de programas customizados com 11 universidades e instituições estrangeiras, envolvendo 231 participantes.

- A realização de programas de curta duração com nove instituições estrangeiras, envolvendo 24 participantes.
- A realização do programa *Brazilian Seminars*, envolvendo seis universidades estrangeiras.
- A participação em programas com bolsa em cinco instituições estrangeiras.
- A preparação e o lançamento do novo site da Coordenação Central de Cooperação Internacional.

7. Quanto à infraestrutura de TI administrada pelo RDC, destacam-se:

- A implantação da solução completa de virtualização (servidores de grande capacidade de processamento e memória, *storage* independente, unidade de backup para disco e fita, *switches* de fibra).
- A virtualização de servidores, face à demanda de diversas unidades (98 servidores virtuais no momento), entre esses:
  - a. Maxwell
  - b. CCEAD (Moodle)
  - c. SGU
  - d. Comunicação
  - e. RDC (servidores diversos)
- O *upgrade* do *backbone* da RedePUC para 10 Gbps.
- O aumento da cobertura da rede *Wi-Fi* PUC.
- A reestruturação física e lógica das redes no CPD, para adequação à solução de virtualização.
- O aperfeiçoamento da climatização do CPD, com a implantação de corredores quentes e frios na área restrita.
- A troca do piso elevado do CPD, com reposicionamento de racks, sem interrupção dos serviços.
- O rearranjo de todo o cabeamento do CPD (cabos elétricos no entropiso, cabos lógicos em eletrocalhas suspensas).
- A obtenção de novos e melhores racks, em substituição aos modelos antigos existentes.
- A obtenção de 96 servidores IBM usados, com tecnologia recente, em excelente estado operacional.
- O *upgrade dos firewalls* que protegem os servidores corporativos (correio, web, banco de dados, rede segura).
- A virtualização de laboratório-piloto para o Departamento de Psicologia.

8. Quanto ao desenvolvimento e manutenção web, destacam-se:

- O redesign total do site da Vice-Reitoria para Assuntos Acadêmicos - VRAC: revisão de conteúdo, funcionalidades e mais visibilidade na divulgação de matérias referentes a Prêmios, Projetos e Destaques Acadêmicos.
- A criação da versão em inglês dos Programas de Pós-graduação, rele-



vante para o processo de internacionalização de Universidade e a avaliação da CAPES.

- A elaboração de banners e páginas de apoio à divulgação do novo conteúdo citado no item anterior.
- A migração do novo site da Vice-Reitoria para Assuntos Acadêmicos - VRAC para plataforma Publique!.
- O lançamento de três revistas acadêmicas na plataforma Open Journal Systems - OJS, sendo elas:
  - a) *Revista Educação Geográfica em Foco* (Departamento de Geografia)
  - b) *Dignidade Re-vista* (Pastoral Universitária).
  - c) *Revista Alceu* (Departamento de Comunicação Social).
- A implantação e evolução do novo mecanismo de Busca do Site da Universidade. Recursos desenvolvidos: busca textual, busca por termos exatos, filtro por departamento, *autocomplete*, integração com o Sistema de Ementas (DAR) e registro de atividades.
- A construção de ferramentas de apoio para seleção de conteúdo a ser apresentado na busca, seleção de título, identificação de páginas similares e correção de conteúdo indexado.
- O desenvolvimento de páginas e banners, no site corporativo, para a divulgação das campanhas sobre Plágio e Direito do Autor e ENADE.
- O início do desenvolvimento de novo site do Decanato do Centro de Ciências Sociais (CCS).
- O atendimento à média mensal de 642 processos de introdução/atualização de conteúdo e de manutenção de sites, parte deles impostos pela evolução da tecnologia disponível, parte em resposta a solicitações da Reitoria, das vice-reitorias, coordenações e de diversos departamentos da Universidade.

**Prof. José Ricardo Bergmann**  
*Vice-Reitor para Assuntos Acadêmicos*

## Vice-Reitoria para Assuntos Administrativos – VRAD

Rua Marquês de São Vicente, 225  
Edifício da Amizade, Ala Frings, 1º andar  
Gávea - Rio de Janeiro - RJ - Brasil - CEP: 22451-900  
Telefone: 55 21 35271840  
E-mail: efa@puc-rio.br | Site: www.puc-rio.br/sobrepucc/admin/vrad

A Vice-Reitoria para Assuntos Administrativos é o órgão da administração central da Universidade que orienta, coordena e fiscaliza todas as atividades administrativas da PUC-Rio. Também é responsável pela gestão dos recursos orçamentários e financeiros, objetivando o equilíbrio e a sustentabilidade da instituição.

### ORGANOGRAMA



### VICE-REITOR

Prof. Luiz Carlos Scavarda do Carmo  
E-mail: scavarda@puc-rio.br

### EQUIPE

Eliane Albernaz Lemos  
Bianca Renovato de Albuquerque

## Coordenação

### COORDENAÇÃO CENTRAL DE ORÇAMENTO – CCO

*Localização:* Rua Marquês de São Vicente, 225  
Edifício da Amizade - Ala Frings, 1º andar  
Gávea - Rio de Janeiro - RJ - Brasil - CEP: 22451-900  
Telefones: 55 21 35271665 | 1215  
Fax: 55 21 35271003

#### COORDENADOR

Prof. Ricardo Tanscheit  
E-mail: ricardo@ele.puc-rio.br

#### EQUIPE

Luiz Eduardo Santos Torres

## Unidades Complementares e Órgãos Vinculados

### SUPERINTENDÊNCIA ADMINISTRATIVA – SPADM

*Localização:* Rua Marquês de São Vicente, 225  
Edifício da Amizade, Ala Frings, 1º andar  
Gávea - Rio de Janeiro - RJ - Brasil - CEP: 22451-900  
Telefone: 55 21 35271044 | Fax: 55 21 35271069

#### SUPERINTENDENTE

Floriano Saad Mazini  
E-mail: mazini@puc-rio.br

#### EQUIPE

Ana Maria Ribeiro da Silva – Assessora  
Antonio Fernando Monteiro Dias – Assessor  
Fausto Ribeiro de Barros Junior – Assessor  
Fernando Paulo Millen Coutinho – Assessor  
Maurício Martins de Souza Pinto – Assessor

### GERÊNCIA DE RECURSOS HUMANOS

#### SUBORDINADA À SUPERINTENDÊNCIA ADMINISTRATIVA

*Localização:* Rua Marquês de São Vicente, 225  
Edifício da Amizade, Ala Frings, 1º andar  
Gávea - Rio de Janeiro - RJ - Brasil - CEP: 22451-900  
Telefone: 55 21 35271071 | Fax: 55 21 35271015  
E-mail: atendimentorh@puc-rio.br | Site: www.puc-rio.br/rh

#### GERENTE

Maria Eduarda Pestana de Aguiar Godinho  
E-mail: meduarda@puc-rio.br

## EQUIPE

Christina Maria Kruse Terzi – Assessor Administrativo I  
Denise Cerqueira Bandeira – Analista de RH III  
Diego Mauricio da Cunha Neves – Analista de RH II  
Elmo de Souza Bastos – Analista de RH II  
Germano da Silva Navega – Analista de RH II  
Katiúscia Araujo de Oliveira – Analista de RH II  
Lincoln Lener Almeida Rodrigues – Analista de RH I  
Marcela Santos Cavalcanti – Assessor Administrativo II  
Marisa Moreira Espindola – Consultora Administrativa  
Patricia Gonzalez Cardoso – Analista II  
Sérgio Pinheiro Coelho – Analista de RH II  
Thayssa Grund Deveza – Analista de RH I  
Theresa Marcele Ferreira Costa – Analista Técnico  
Viviane Siqueira de Oliveira – Analista de RH II

## GERÊNCIA DE FINANÇAS

**SUBORDINADA À SUPERINTENDÊNCIA ADMINISTRATIVA**

*Localização:* Rua Marquês de São Vicente, 225  
Edifício da Amizade, Ala Frings, 1º andar  
Gávea - Rio de Janeiro - RJ - Brasil - CEP: 22451-900  
Telefone: 55 21 35271887 | Fax: 55 21 35271069

## GERENTE

Marco Antonio de Aguiar Mello  
E-mail: marmello@puc-rio.br

## EQUIPE

Aldo Roberto Silva Araujo – Analista Contábil  
Ana Paula de Souza Paiva – Analista Contábil  
Andreia Goulart Simões – Analista Administrativo II  
Carla Verônica Porto de Almeida – Supervisora  
Cristiane Pereira Lisboa – Analista Administrativo II  
Gilmar Ribeiro da Silva – Assistente Técnico  
Haydilma Augusto de Melo – Tesoureira  
Jorge do Amaral Marques – Arquivista  
José Carlos de Freitas – Assistente Técnico  
Jussara Nascimento Gerhardt Pereira – Analista Contábil  
Leila Lane de Almeida Rodrigues – Analista Contábil  
Roberto Roxo Teixeira – Assistente Técnico  
Rodrigo Torres Almeida – Analista Contábil  
Solange de Alexandre Rodrigues – Contadora  
Wellington Marques – Assistente Técnico

## **GERÊNCIA DE ORÇAMENTO**

**SUBORDINADA À SUPERINTENDÊNCIA ADMINISTRATIVA**

*Localização:* Rua Marquês de São Vicente, 225  
Edifício da Amizade, Ala Frings, 1º andar  
Gávea - Rio de Janeiro - RJ - Brasil - CEP: 22451-900  
Telefone: 55 21 35271030 | Fax: 55 21 35271069

### **GERENTE**

Antonio Ferreira de Oliveira  
E-mail: antonifo@puc-rio.br

### **EQUIPE**

Adriana Tapajós de Maynard Ramos – Analista Administrativo II  
Carlos Alberto Soares – Assistente Técnico  
Luciana Frias Rodarte – Analista Administrativo II  
Marcelo Silveira Arjona – Assessor Administrativo I  
Paulo César Pinheiro – Assistente de Importação  
Vania Cristina da Costa Porto Jorge – Analista de Orçamento

## **GERÊNCIA DE SISTEMAS ADMINISTRATIVOS**

**SUBORDINADA À SUPERINTENDÊNCIA ADMINISTRATIVA**

*Localização:* Rua Marquês de São Vicente, 225  
Edifício da Amizade, Ala Frings, 1º andar  
Gávea - Rio de Janeiro - RJ - Brasil - CEP: 22451-900  
Telefone: 55 21 35271826 | Fax: 55 21 35271069

### **GERENTE**

Gustavo Miranda Araujo  
E-mail: gmiranda@puc-rio.br

### **EQUIPE**

Alessandra Barcellos Mateus – Analista de Sistemas  
Alexandre Werneck Andreza – Analista de Sistemas  
Angela Reis de Macena – Especialista Técnico  
Gustavo Costa Gomes Moreira – Especialista Técnico  
Luciani de Oliveira Freitas – Especialista Técnico  
Luiz Fellipe Caldas Richter – Analista de Sistemas  
Marcos Brant Rolão – Analista de Sistemas  
Pedro Maia Torres – Especialista Técnico

## **PREFEITURA DO CAMPUS**

**SUBORDINADA À SUPERINTENDÊNCIA ADMINISTRATIVA**

*Localização:* Rua Marquês de São Vicente, 225  
Edifício da Amizade, Ala Frings, sobreloja  
Gávea - Rio de Janeiro - RJ - Brasil - CEP: 22451-900  
Telefone: 55 21 35271108 | Fax: 55 21 35271068  
E-mail: adriginu@puc-rio.br

## **PREFEITO**

Eduardo Cabral Lacourt  
E-mail: lacourt@puc-rio.br

## **DIVISÃO DE MANUTENÇÃO TÉCNICA**

Contato: Roberto José Correa  
E-mail: rcorrea@puc-rio.br

## **DIVISÃO DE SERVIÇOS EXTERNOS**

Contato: Júlio César Tavares Ferreira  
E-mail: tavares@puc-rio.br

## **DIVISÃO DE SERVIÇOS GERAIS**

Contato: Ana Lúcia da Silva Pereira  
E-mail: alsp@puc-rio.br

## **EQUIPE**

Adriana Ginu da Silva Cruz  
Ana Lúcia da Silva Pereira  
Andrea Rodrigues Brum  
Carlos Eduardo dos Santos Lopes  
Edna Cristina Vital Lucio  
Erica Laurinda da Silva  
Jorge Luiz Paiva de Almeida  
José Patrício de Lima Neto  
Juliana Cristina Souza da Silva Moraes  
Júlio César Tavares Ferreira  
Leidiane Oliveira da Cruz  
Luiz Cláudio Ferreira Belfort  
Marcela Lopes da Silva  
Roberto José Correa  
Rozeny da Silva de Jesus  
Silvana Ivan

## *Balanço do Ano*

Ao longo de 2017, a Vice-Reitoria Administrativa continuou o seu processo de aprimoramento em busca de uma gestão administrativa de excelência, sempre baseada no que já fora anteriormente definido como nosso modelo de gestão: a descentralização da execução e a centralização do controle de todas as suas atividades, sejam elas orçamentárias, financeiras ou administrativas.

Nesse sentido, o Sistema de Gestão Universitária (SGU) desempenhou um papel decisivo, oferecendo suporte para que essas atividades fossem desenvolvidas com qualidade e eficácia.

Segue abaixo um resumo das principais atividades desempenhadas pelas gerên-

cias diretamente subordinadas à Superintendência Administrativa:

**Recursos Humanos:** a elaboração do novo Plano de Cargos e Carreiras e sua homologação junto ao Ministério do Trabalho e Emprego, juntamente com a definição do programa de Avaliação de Desempenho dos funcionários foi a principal atividade desempenhada.

Além disso, devem ser também destacados os treinamentos à distância, elaborados em parceria com a CCEAD, e a preparação de um novo vídeo institucional para os funcionários a serem admitidos, em parceria com o *Comunicar*.

**Orçamento:** a partir do segundo semestre, houve um incremento expressivo de Termos de Cooperação com a Petrobras, gerando com isso um aumento na recuperação de custos indiretos. Novamente, foi possível manter o equilíbrio orçamentário e financeiro da instituição, ainda que com capacidade de investimento reduzida.

**Finanças:** a principal tarefa foi a implantação da cobrança registrada para as mensalidades dos alunos bem como no faturamento dos projetos patrocinados.

**Sistemas Administrativos:** a implementação do Portal da VRAD, do Sistema de Avaliação de Desempenho de funcionários e a preparação da Universidade para a entrada em operação do e-social e do REINF foram as principais atividades desenvolvidas.

**Prefeitura do Campus:** a Prefeitura ampliou os serviços de manutenção do campus, a fim de preparar as instalações para o início do ano letivo, bem como satisfazer os requisitos para o recredenciamento da Universidade junto ao MEC.

Em relação aos serviços de manutenção, houve um aumento de cerca de 30% em relação ao ano de 2016, com um nível de satisfação dos departamentos e unidades administrativas contabilizado em 99.4%. Devido a um maior controle, verificado depois da atualização do Sistema de Ordem de Serviço (OS) e da criação do Almo-xarifado, houve redução com os gastos de material em torno de 22%, a despeito do aumento dos serviços.

**Prof. Luiz Carlos Scavarda do Carmo**  
*Vice-Reitor para Assuntos Administrativos*

## Vice-Reitoria para Assuntos Comunitários – VRC

Rua Marquês de São Vicente, 225  
Edifício Cardeal Leme, sobreloja  
Gávea - Rio de Janeiro - RJ - Brasil - CEP: 22451-900  
Telefones: 55 21 35271354 | 1355 | 1357 | Fax: 55 21 35271361  
E-mail: [recepcao@puc-rio.br](mailto:recepcao@puc-rio.br) | Site: [www.puc-rio.br/vrc](http://www.puc-rio.br/vrc)

Cabe à Vice-Reitoria para Assuntos Comunitários cuidar das questões comunitárias da Universidade, incentivando, orientando e coordenando atividades, espaços e serviços, no intuito de valorizar o ser humano e promover o seu desenvolvimento integral.

### ORGANOGRAMA

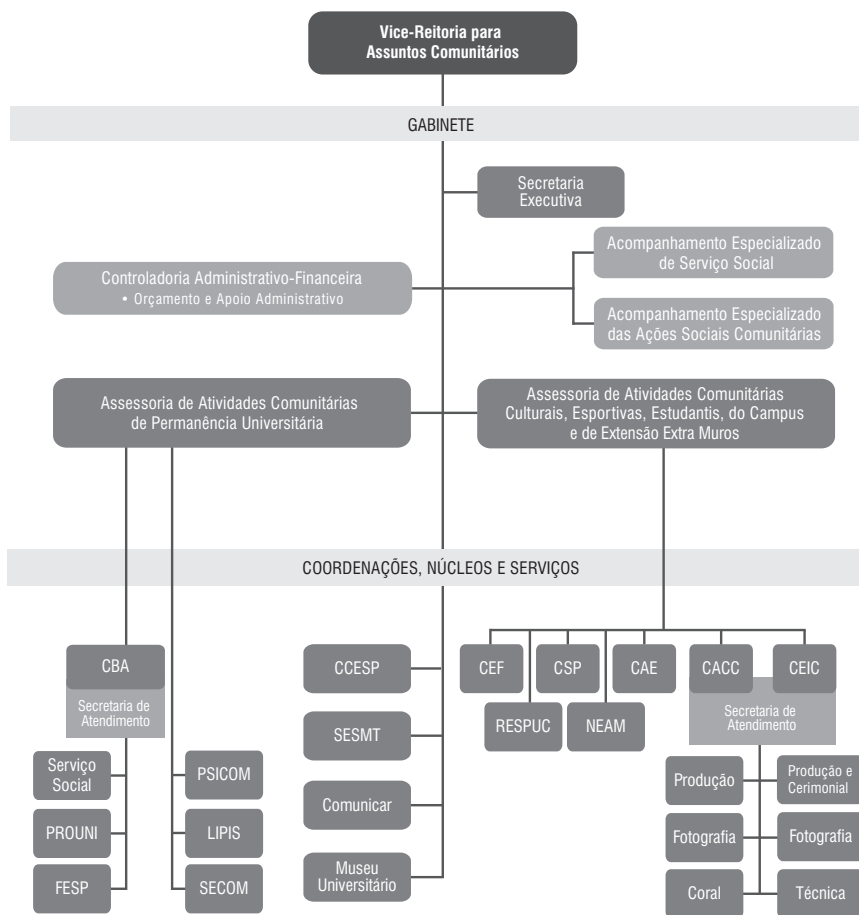



**CACC** - Coordenação de Atividades Comunitárias e Culturais  
**CAE** - Coordenação de Atividades Estudantis  
**CBA** - Coordenação de Bolsas e Auxílios e Serviços Profissionais  
**CCESP** - Coordenação Central de Estágios e Serviços Profissionais  
**CEF** - Coordenação de Educação Física  
**CEIC** - Coordenação de Eventos Institucionais e Cerimonial  
**CSP** - Coordenação de Segurança e Estacionamento  
**FESP** - Fundo Emergencial de Solidariedade da PUC-Rio

**LIPIS** - Laboratório Interdisciplinar de Pesquisa e Intervenção Social  
**NEAM** - Núcleo de Estudo e Ação sobre o Menor  
**PROUNI** - Bolsas de Ação Social: Adesão Programa Universidade para Todos/MEC  
**PSICOM** - Serviço Comunitário de Orientação Psicológica  
**RESPUC** - Rede de Empreendimentos Sociais  
**SESMT** - Serviço Especializado em Engenharia de Segurança e em Medicina do Trabalho  
**SECOM** - Coordenação de Atividades de Sustentabilidade Estudantil Comunitária

## **VICE-REITOR**

Prof. Augusto Luiz Duarte Lopes Sampaio  
E-mail: [asampaio@puc-rio.br](mailto:asampaio@puc-rio.br)

## **EQUIPE DE GABINETE**

Cesar Sidonio Daiha Moreira de Souza – Assessoria Geral  
Prof. Renato Callado Ferreira – Assessoria Geral  
Helena Maria Guarisco – Acompanhamento Especializado de Ações Comunitárias  
Andréa Mendonça Paiva – Assessoria de Serviço Social  
Márcia Martins do Nascimento Borges – Acompanhamento Especializado de Serviço Social  
Valmir José da Silva – Controladoria Administrativo-Financeira  
Fabiola Kelly dos Santos – Secretaria  
Wanderson Ranquine Figueiredo – Secretaria

## *Coordenações*

### **COORDENAÇÃO DE BOLSAS E AUXÍLIOS – CBA**

*Localização:* Rua Marquês de São Vicente, 225  
Edifício Cardeal Leme, sobreloja  
Gávea - Rio de Janeiro - RJ - Brasil - CEP: 22451-900  
Telefones: 55 21 35271354 | 1355 | 1357 | 1410  
Fax: 55 21 35271361  
E-mail: [bolsas@puc-rio.br](mailto:bolsas@puc-rio.br)  
Site: [www.puc-rio.br/sobrepuc/admin/vrc/bolsas.html](http://www.puc-rio.br/sobrepuc/admin/vrc/bolsas.html)

### **COORDENADORA GERAL**

Juliana Bacellar Brandão Guimarães  
E-mail: [julibac@puc-rio.br](mailto:julibac@puc-rio.br)

## COORDENAÇÕES SETORIAIS

### SERVIÇO SOCIAL

*Coordenadora* Lucelene Santos Syrio  
E-mail: bolsas@puc-rio.br

*Equipe Técnica* Alessandra Alves da Silva Manhães  
Ariane Tavares Barbosa  
Claudia Cristina de Souza Santos  
Daniela de Arruda Brito de Lima  
Jessica Gomes Batista dos Santos  
Larissa Bornancin Kuzma

### PROUNI

*Coordenadora* Manoella Prado Tavares Cunha  
E-mail: prouni@puc-rio.br

### FESP

*Coordenadora* Juliana Bacellar Brandão Guimarães  
E-mail: fesp@puc-rio.br

*Equipe Técnica e Administrativa* Heloisa Maria Lobo  
Larrisa Coutinho Leite  
Raquel Cynthia do Nascimento Barbosa

### SECRETARIA GERAL DE ATENDIMENTO

Márcia Gomes Silva  
Marcio da Conceição Soares  
Maria Helena de Azevedo Pinto Bezerra  
Maria Helena Nunes Roxo Teixeira  
Luiz Philipe da Silva

## COORDENAÇÃO DE ATIVIDADES DE SUSTENTABILIDADE ESTUDANTIL COMUNITÁRIA – SECOM

*Localização:* Rua Marquês de São Vicente, 225  
Edifício Cardeal Leme, sobreloja  
Gávea - Rio de Janeiro - RJ - Brasil - CEP: 22451-900  
Telefone: 55 21 35271866

### COORDENADORA

Natalia Maroun  
E-mail: natmaroun@puc-rio.br

### EQUIPE

*Projetos PUC-Rio e FIES* Ana Julia Pereira de Moura da Silva  
Daniela da Silva Angeli  
Eduardo Domingos  
Kaike Costa e Silva

## **COORDENAÇÃO DE ATIVIDADES COMUNITÁRIAS E CULTURAIS – CACC**

*Localização:* Rua Marquês de São Vicente, 225  
Edifício Cardeal Leme, sobreloja  
Gávea - Rio de Janeiro - RJ - Brasil - CEP: 22451-900  
Telefone: 55 21 35271353 | 1363  
E-mail: admcacc@puc-rio.br, cacc@puc-rio.br  
Site: www.puc-rio.br/cacc

### **COORDENADORA**

Suzana Kerber Athayde  
E-mail: suzanakerber@puc-rio.br

### **EQUIPE**

*Produção* Tatiana Monteiro de Barros Amoreira – Assistente de Coordenação  
Júlia Gomes da Matta – Designer  
*Fotografia* Antonio José de Albuquerque Filho  
Diego Vieira Barrozo

### **SECRETARIA DE ATENDIMENTO**

*Supervisão*  
*Administrativa* Felipe Soares de Sá Borges  
*Apoio*  
*Administrativo* Francisco Xavier de Moraes

## **COORDENAÇÃO DE EVENTOS INSTITUCIONAIS E CERIMONIAL – CEIC**

*Localização:* Rua Marquês de São Vicente, 225  
Edifício Cardeal Leme, sobreloja  
Gávea - Rio de Janeiro - RJ - Brasil - CEP: 22451-900  
Telefone: 55 21 35271353 | 1363  
E-mail: admceic@puc-rio.br, cerimonial@puc-rio.br  
Site: www.puc-rio.br/eventosecerimonial

### **COORDENADORA**

Suzana Kerber Athayde  
E-mail: suzanakerber@puc-rio.br

### **EQUIPE**

*Produção e Cerimonial* Nahyane Bom de Araujo – Assistente de Coordenação  
Júlia Gomes da Matta – Designer  
*Fotografia* Antonio José de Albuquerque Filho  
Diego Vieira Barrozo  
*Técnica* Adriano Vitaliano Gurgel  
Esmeraldo da Silva Filho  
Marco Aurélio Ferreira Castro de Oliveira  
Wagner Souza Nunes

## **SECRETARIA DE ATENDIMENTO**

*Supervisão*

*Administrativa* Felipe Soares de Sá Borges

*Apoio*

*Administrativo* Francisco Xavier de Moraes

## **COORDENAÇÃO DE ATIVIDADES ESTUDANTIS – CAE**

*Localização:* Rua Marquês de São Vicente, 225  
Edifício Cardeal Leme, sobreloja  
Gávea - Rio de Janeiro - RJ - Brasil - CEP: 22451-900  
Telefones: 55 21 35271364 | 1365  
Fax: 55 21 35271366

## **COORDENADOR**

Prof. Renato Callado Ferreira  
E-mail: renatocallado@puc-rio.br

## **EQUIPE**

Luciana Silva Mattos de Oliveira  
Edson Gomes da Silva

## **COORDENAÇÃO DE SEGURANÇA E PARQUEAMENTO – CSP**

*Localização:* Rua Marquês de São Vicente, 225  
Edifício da Amizade, Ala Kennedy, subsolo  
Gávea - Rio de Janeiro - RJ - Brasil - CEP: 22451-900  
Telefones: 55 21 35271112 | 1109  
E-mail: auto@puc-rio.br

## **COORDENADOR**

João Alexandre Otávio Vieira  
E-mail: vieira@puc-rio.br

## **EQUIPE**

José Maria de Oliveira Pereira  
Fernanda Mota Gomes

## **COORDENAÇÃO CENTRAL DE ESTÁGIOS E SERVIÇOS PROFISSIONAIS – CCESP**

*Localização:* Rua Marquês de São Vicente, 225  
Edifício Padre Leonel Franca, térreo  
Gávea - Rio de Janeiro - RJ - Brasil - CEP: 22451-900  
Telefones: 55 21 35271448 | 1449 | 1450 | 1451  
Fax: 55 21 35272069  
E-mail: ccesp@ccesp.puc-rio.br | Site: www.ccesp.puc-rio.br

Mostra PUC e Projeto UNICOM (Universidade-Comunidade)  
Telefones: 55 21 35271452 | 1453 | 2068  
Fax: 55 21 35272069

## COORDENADOR

Prof. André Lacombe Penna da Rocha – ADM  
E-mail: lacombe@puc-rio.br

## EQUIPE

*Assessoria* Aroldo Hage Nicolau Junior  
Patrícia Correia de Araújo

*Atendimento  
e Administração* Adriana dos Santos Rodrigues  
Dulce Clara Deorce  
Milton Pereira da Silva  
Simone Baptista Seguins Correa Pinto  
Fábio Bento Barbosae

*Mostra Puc  
e Demais Eventos* Valéria Torres Sbampato

*Orientação de  
Carreira* Cláudia Nascimento de Oliveira

## COORDENAÇÃO DE EDUCAÇÃO FÍSICA – CEF

*Localização:* Rua Marquês de São Vicente, 225  
Edifício Cardeal Leme, sobreloja  
Gávea - Rio de Janeiro - RJ - Brasil - CEP: 22451-900  
Telefones: 55 21 35271364 | 1365 | Fax: 55 21 22392104  
E-mail: esportes@puc-rio.br  
Site: [www.puc-rio.br/ensinopesq/ccg/edu\\_fisica.html](http://www.puc-rio.br/ensinopesq/ccg/edu_fisica.html)

## COORDENADOR

Prof. Renato Callado Ferreira  
E-mail: esportes@puc-rio.br

## EQUIPE

Luciana Silva Mattos de Oliveira  
Edson Gomes da Silva

## *Unidades Complementares e Órgãos Vinculados*

### COMUNICAR (PROJETO COMUNICAR)

*Localização:* Rua Marquês de São Vicente, 225  
Edifício da Amizade, Ala Kennedy, sala 401  
Gávea - Rio de Janeiro - RJ - Brasil - CEP: 22451-900  
Telefones: 55 21 35271140 | 1141 | 1142 | 1143  
E-mail: pcomunic@puc-rio.br

## COORDENADOR GERAL

Prof. Miguel Serpa Pereira – COM

## **COORDENADORA ADJUNTA**

Profa. Julia Fátima de Jesus Cruz – COM

## **COORDENADORA ADMINISTRATIVA**

Rita de Cássia Seghetto Luquini

E-mail: rluquini@puc-rio.br

## **EQUIPE**

*Setor* Aline Melo do Nascimento dos Santos  
*Administrativo* Daniella Rocha Reis de Andrade  
Francisco Juliano Alves Nobre  
Greice Kurth de Freitas  
Luana Pereira Fonseca Martins  
Natácio Gonçalves Bezerra  
Rosana Abreu da Cruz  
*Setor* Alexandre Torquato da Silva (a partir de dezembro)  
*Técnico* Jorge Paulo de Araújo  
Marisa dos Santos Mendonça (até novembro)  
Thaiza Nardiello de Mello

## **PROJETO COMUNICAR**

Assessoria de Comunicação da Reitoria

Assessora: Profa. Lilian Saback de Sá Moraes

E-mail: ascomreitoria@puc-rio.br

Assessoria de Imprensa da PUC-Rio

Assessora: Profa. Luciana Azevedo Pereira

Assistente: Daniela Lima da Cruz Safadi (a partir de agosto)

E-mail: imprensa.comunicar@puc-rio.br

Redes Sociais

Editor: Prof. Antonio Bernardo Mariani Guerreiro

E-mail: redes-sociais@puc-rio.br

Jornal da PUC e PUC Urgente

Editora-chefe e jornalista responsável: Profa. Júlia Fátima de

Jesus Cruz (MTE 19.374)

Editora-executiva: Profa. Adriana Medeiros Ferreira da Silva

Chefe de reportagem: Profa. Rocélia Barbosa dos Santos

Editores de arte: Prof. Diogo Maduell Vieira e Profa. Mariana

Luz Eiras Queiroz

E-mail: jornaldapuc@puc-rio.br; pucurgente@puc-rio.br

Jornal da PUC On-line

Editores-executivos: Profa. Adriana Medeiros Ferreira da Silva,

Prof. Alexandre Augusto Freire Carauta, Profa. Itala Maduell

Vieira e Profa. Júlia Fátima de Jesus Cruz

E-mail: jornaldapuc@puc-rio.br

#### Rádio PUC

Editores-executivos: Prof. Célio Gomes Campos e Prof. Mauro Jose De Souza Silveira  
E-mail: radiopuc@puc-rio.br

#### TV PUC-Rio

Editores-executivos: Profa. Bruna Sant'Anna Aucar, Prof. Carlos Roberto Cerqueira Alves, Profa. Carmem Lucia Barreto Petit, Profa. Leticia Hees Alves e Profa. Marcia Antabi  
E-mail: tvpucio@puc-rio.br

#### Desenvolvimento Web

Coordenadora: Profa. Cristina Maria Martins de Matos  
E-mail: web.comunicar@puc-rio.br

#### Agência.Com e TV Pixel

Coordenadora: Profa. Maria Cristina Bravo de Moraes  
Direção de criação: Prof. Luiz Fernando Favilla Carrilho  
Direção de arte: Profa. Bárbara Castello Branco Ramos de Assumpção e Prof. Daniel Alves da Costa Vargens  
Coordenação de atendimento: Profa. Cláudia Brütt Guimarães  
Editora da TV Pixel: Profa. Rosamary (Rose) Esquenazi  
E-mail: agencia.com@puc-rio.br; pautaspixel@puc-rio.br

#### Editora PUC-Rio

Editor: Prof. Fernando de Almeida Sá  
Subeditor: Prof. Felipe Gomberg  
Assistente editorial: Profa. Livia França Salles  
E-mail: edpucio@puc-rio.br

#### Comunicação Comunitária

Coordenador: Prof. Ney Costa Santos Filho  
Coordenadores-adjuntos: Prof. Adair Leonardo Rocha e Prof. José Mariani de Sá Carvalho  
E-mail: comcom@puc-rio.br

#### Acervo fotográfico do Projeto Comunicar

Editor: Prof. Weiler Alves Finamore Filho  
E-mail: pcomunic@puc-rio.br

### **NÚCLEO DE ESTUDO E AÇÃO SOBRE O MENOR – NEAM**

*Localização:* Rua Marquês de São Vicente, 225  
Edifício Cardeal Leme, sobreloja  
Gávea - Rio de Janeiro - RJ - Brasil - CEP: 22451-900  
Telefone: 55 21 35271053 | Fax: 55 21 35271368  
E-mail: neampucr@puc-rio.br | Site: www.neam.puc-rio.br

#### **DIRETORA**

Marina Lemette Moreira  
E-mail: marinamoreira@hotmail.com

## **EQUIPE**

Davison da Silva Coutinho – Coordenação das Atividades Pedagógicas e Controladoria Administrativo-Financeira  
Audir Bastos Filho – Consultoria Pedagógica  
Aline Almeida de Souza – Instrutor de Oficinas  
Fernando Morales Matos – Instrutora de Oficinas  
Ana Cristina Gomes de Xerez – Secretária

## **PROGRAMA DE VOLUNTARIADO – REDE DE EMPREENDIMENTOS SOCIAIS – RESPUC**

*Localização:* Rua Marquês de São Vicente, 225  
Edifício Cardeal Leme, sobreloja  
Gávea - Rio de Janeiro - RJ - Brasil - CEP: 22451-900  
Telefone: 55 21 35271053 | Fax: 55 21 35271368  
E-mail: neampucr@puc-rio.br | Site: www.neam.puc-rio.br

## **DIRETORA**

Andrea Oliveira da Silva  
E-mail: marinamoreira@hotmail.com

## **EQUIPE**

Sandra Maria de Souza e Sergio

## **SERVIÇO ESPECIALIZADO EM ENGENHARIA DE SEGURANÇA E EM MEDICINA DO TRABALHO – SESMT**

**CONSTITUÍDO PELO SERVIÇO DE MEDICINA OCUPACIONAL – SMO E PELO SERVIÇO DE ENGENHARIA DE SEGURANÇA DO TRABALHO – SEST**

*Localização:* Rua Marquês de São Vicente, 225  
Vila dos Diretórios, casas IX e X  
Gávea - Rio de Janeiro - RJ - Brasil - CEP: 22451-900  
Telefones: 55 21 35271571 | 1572 | Fax: 55 21 35271488  
E-mail: smo@puc-rio.br

## **COORDENADOR**

Dr. Álvaro Martins Rodrigues  
E-mail: alvaromr@puc-rio.br

## **EQUIPE**

*Setor Médico* Dr. Hugo Carlos Suevo – Médico II  
Dra. Leocádia Sales da Cunha – Médica II  
Dr. Luiz Carlos Simões de Abreu – Médico II  
Dra. Maria Cristina Gama de Oliveira – Médica II  
Glauber Pacheco da Silva – Técnico de Enfermagem do trabalho II  
Paula Maria Almeida Bahri – Técnica de Enfermagem do trabalho II  
Ana Emilia Santos Conceição Leão – Técnica de Enfermagem do trabalho II  
Alexandre Amorim – Técnico de Enfermagem do Trabalho



*Atendimento e Administração* Denise de Araújo Barrozo – Auxiliar de Administração  
Denise Silva de Moraes – Assistente de Administração  
Eliete da Silva Peixoto – Auxiliar de Administração

*Segurança do Trabalho* Joaquim dos Santos Neto – Engenheiro do Trabalho  
Clovis Fernandes Garcia – Técnico de Segurança do Trabalho  
Erica Cristina de Souza – Técnica de Segurança do Trabalho  
Windson Barros da Conceição – Técnico de Segurança do Trabalho  
Samuel de Oliveira Damasceno Monteiro – Técnico de Segurança do Trabalho

*Plano de Saúde e Benefícios* Joana Darc Luiz Dias – Analista administrativo II  
Cinara Bezerra de Moura – Analista administrativo II  
Tatiana dos Santos Rodrigues Laurindo – Analista administrativo II  
Ângela Reis de Macena – Especialista técnico II (Gerência de Sistemas Administrativos)

## **SERVIÇO COMUNITÁRIO DE ORIENTAÇÃO PSICOLÓGICA – PSICOM**

*Localização:* Rua Marquês de São Vicente, 225  
Edifício Cardeal Leme, sobreloja  
Gávea - Rio de Janeiro - RJ - Brasil - CEP: 22451-900  
Telefone: 55 21 35271866

### **COORDENADORA**

Patrícia Fátima Veloso Magacho Rodrigues (a partir de julho)  
E-mail: [patriciamagacho@puc-rio.br](mailto:patriciamagacho@puc-rio.br)

### **EQUIPE**

*Assessoria em Acompanhamento e Controle* Ana Carolina Antunes Gomes

*Orientação Psicológica e Encaminhamentos* Ana Carolina Antunes Gomes  
Fernanda Mandarino Capobianco

## **LABORATÓRIO INTERDISCIPLINAR DE PESQUISA E INTERVENÇÃO SOCIAL – LIPIS**

*Localização:* Rua Marquês de São Vicente, 225  
Edifício Cardeal Leme, sobreloja  
Gávea - Rio de Janeiro - RJ - Brasil - CEP: 22451-900  
Telefone: 55 21 25128222  
E-mail: [lipis@puc-rio.br](mailto:lipis@puc-rio.br)  
Site: [lipis.usuarios.rdc.puc-rio.br](http://lipis.usuarios.rdc.puc-rio.br)  
Site: [www.puc-rio.br/vrc/respuc/membros/lipis.html](http://www.puc-rio.br/vrc/respuc/membros/lipis.html)

## **COORDENADORA**

Profa. Júnia de Vilhena – PSI  
E-mail: vilhena@puc-rio.br

## **EQUIPE**

Profa. Maria Helena Rodrigues Navas Zamora – PSI

## **SOLAR GRANDJEAN DE MONTIGNY – MUSEU UNIVERSITÁRIO**

*Localização:* Rua Marquês de São Vicente, 225  
Solar Grandjean de Montigny  
Gávea - Rio de Janeiro - RJ - Brasil - CEP: 22451-900  
Telefone: 55 21 35271435 | Fax: 55 21 35271434  
E-mail: solargm@puc-rio.br  
Site: [www.puc-rio.br/sobrepuc/depto/solar](http://www.puc-rio.br/sobrepuc/depto/solar)

## **DIRETORA**

Piedade Epstein Grinberg  
E-mail: solar@puc-rio.br

## **EQUIPE**

Rita de Cássia Vasconcellos de Mattos  
André Luis Gonçalves Pereira  
Carlos Augusto Scalzo dos Santos  
Julio Cesar Alves Nobre

No subsolo do Solar Grandjean de Montigny está localizado o Projeto Portinari

## **PROJETO PORTINARI**

*Localização:* Rua Marquês de São Vicente, 225  
Solar Grandjean de Montigny, subsolo  
Gávea - Rio de Janeiro - RJ - Brasil - CEP: 22451-900  
Telefones: 55 21 35271438 | 1439 | 1440 | Fax: 55 21 35271441  
E-mail: [pp@portinari.org.br](mailto:pp@portinari.org.br) | Site: [www.portinari.org.br](http://www.portinari.org.br)

## **COORDENADOR**

João Candido Portinari

## *Balanço do Ano*

Em 2017, a Vice-Reitoria para Assuntos Comunitários, com foco permanente no aperfeiçoamento das atividades, aprimorou processos e procedimentos para atender à demanda, com a orientação de ajustar as concessões com o cuidado necessário imposto pelas restrições orçamentárias institucionais, além de proceder a adequações em setores em virtude tanto de novos convênios institucionais quanto das alterações em normas e regulamentações de programas governamentais.

Destacamos em 2017:

- A CBA (Coordenação de Bolsas e Auxílios) viabilizou a concessão de benefícios a 3.006 alunos e manteve sua política de acompanhamento e manutenção de bolsas de estudo comunitárias. Realizou avaliações de aproveitamento acadêmico semestral dos bolsistas, totalizando 5.421 acompanhamentos no ano, e convocou para reavaliação socioeconômica todos os bolsistas que ingressaram na Universidade nos anos de 2009, 2011, 2013 e 2015, totalizando 669 análises documentais. Os totais integralizados permaneceram aproximados dos números apresentados ao final de 2016, sendo apuradas 1.298 bolsas tipo PROUNI (Programa Universidade para Todos/MEC), 844,50 bolsas tipo FILANTRÓPICA e 520,75 bolsas tipo PUC. Entre os bolsistas com 100% de bolsa PROUNI e FILANTRÓPICA, foram atendidos pelo FESP (Fundo Emergencial de Solidariedade da PUC-Rio) 1.335 alunos com auxílios transporte e/ou alimentação, sendo a média mensal de 1.098 atendimentos. A CBA atendeu 903 alunos no serviço de regularização de débitos, registrou 3.658 acompanhamentos e realizou 11.011 atendimentos via *e-mail* (protocolos eletrônicos).
- Em virtude das alterações substanciais ocorridas no programa governamental do FIES (Financiamento Estudantil/MEC), iniciou-se um trabalho próprio visando a sustentabilidade estudantil com o propósito de atender aos alunos observando-se os preceitos comunitários. Ao final de 2017, o FIES totalizou 689 alunos com a concessão.
- A CEF (Coordenação de Educação Física), com foco na missão comunitária extramuros, iniciou o desenvolvimento do projeto para transformar o Festival PUC-Rio das Escolas Públicas e Privadas, realizado em parceria com o CCS (Centro de Ciências Sociais) e apoiado pela Fundação Paul Poupard, no *Para Incluir*, em formato de uma Olimpíada. O *Para Incluir* é uma ação de inclusão social integrando a Universidade com as escolas públicas e particulares do entorno, com a proposta de, incentivando a prática de esportes, promover o intercâmbio sociocultural entre alunos da Universidade e das escolas da Gávea e Rocinha. Alunos dessas escolas competem em modalidades esportivas e participam de atividades recreativas, incluindo experimentais, em modalidades paralímpicas. As modalidades esportivas da CEF totalizaram 1.038 participações. As equipes de competição, que representam a PUC-Rio, totalizaram 5 masculinas e 3 femininas.
- O PSICOM (Serviço Comunitário de Orientação Psicológica) totalizou 1.111 atendimentos e 401 atendidos, com a duplicação da demanda com relação a 2016, decorrente não somente da ampliação da sua divulgação como também da consolidação de suas linhas de ação e novos instrumentos promovendo a potencialização humana, segundo a relevância no auxílio à comunidade PUC-Rio.

- Responsável pela gestão do Coral da PUC-Rio, a CACC (Coordenação de Atividades Comunitárias e Culturais) produziu o *35º Encontro de Corais*, evento que teve como destaque a comemoração dos 50 anos do Coro da Universidade. Com o apoio do departamento de Comunicação Social e do *Comunicar*, o Encontro aconteceu a portas abertas no Cine Odeon e recebeu como corais convidados o Grupo Vocal Boca que Usa, o Coral São Vicente a Cappella e o Grupo Vocal Rio Antigo. Viabilizando atividades propostas por órgãos estudantis, departamentos e unidades da PUC-Rio e pela comunidade externa, oferecendo-lhes o suporte para a realização tanto no *campus* quanto em locais externos, a CACC atendeu também às demandas de uso dos espaços comuns no *campus*, avaliando propostas internas e externas de intervenções que envolvem a imagem da Universidade e viabilizando a realização daquelas que condizem com os preceitos da Instituição. A CACC totalizou a avaliação de 393 pedidos de intervenções nos espaços comunitários, envolvendo atividades acadêmicas, comunitárias, culturais e interdisciplinares, desenvolvidas tanto pela comunidade universitária quanto a externa, sendo esse o maior número de avaliações nos últimos cinco anos, o que revela um ano de intensa atividade no *campus*.
- Prestando serviço interno de consultoria em termos de cerimonial e protocolo em solenidades acadêmicas e de produção de eventos em geral, a CEIC (Coordenação de Eventos Institucionais e Cerimonial) também administrou a locação de espaços físicos no *campus* e de equipamentos audiovisuais, oferecendo suporte aos órgãos estudantis, departamentos e unidades da PUC-Rio, para a realização de suas atividades acadêmicas e extracurriculares. A CEIC organizou 49 eventos na PUC-Rio, envolvendo tanto a atuação na produção dos eventos, quanto a consultoria em produção e cerimonial para departamentos e unidades da Universidade. Na parte de suporte técnico e infraestrutura, a CEIC proporcionou a realização de 325 eventos/atividades. No ano de 2017, as Cerimônias de Formatura das turmas da Graduação foram destaque, apresentando 1.988 formandos inscritos nos dois semestres, a maior adesão nos últimos cinco anos.
- O NEAM (Núcleo de Estudo e Ação sobre o Menor), com 36 anos promovendo a sustentabilidade humana para jovens e adolescentes de segmentos de mais baixa renda e, assim, proporcionando atividades educacionais para que possam formar-se como cidadãos dignos, que praticam o saber fazer e projetam uma carreira profissional efetiva para o mercado de trabalho, totalizou 53 aprendizes no Programa Jovem Aprendiz PUC-Rio, sendo 6 aprendizes contratados como funcionários da Instituição, e 47 jovens alunos NEAM participando de oficinas e práticas relativas à formação técnica, escolar, cultural e humana. Como voluntários, 22 alunos da Graduação da PUC-Rio atuaram nas práticas

de ensino-aprendizagem do NEAM. O projeto da *Oficina de Jovens Empreendedores Sociais* foi iniciado, com a parceria das alunas do Projeto *Ultrapassar* (projeto de patrocínio empresarial da VRC), formandas no domínio adicional de Empreendedorismo da PUC-Rio e com experiência na Empresa Júnior. Nova parceria promovendo a formação técnica, com os Laboratórios LAC (Laboratory for Advanced Collaboration, Departamento de Informática) e ICA (Inteligência Computacional Aplicada, Departamento de Engenharia Elétrica), para estágios tecnológicos comunitários, totalizou sete jovens alunos NEAM. O evento *II Laboratório de Games*, com a parceria do RPG (Rio PUC Games), grupo interdisciplinar de alunos da Graduação da PUC-Rio, com o apoio do Departamento de Informática, totalizou 77 participantes do NEAM, incluindo alunos de escolas públicas parceiras. A parceria com a SBCI (Sociedade Brasileira de Cultura Inglesa), para bolsas de estudo, que estende os benefícios do NEAM contemplando, além dos jovens alunos NEAM, igualmente bolsistas PROUNI da Graduação, alunos de escolas públicas parceiras, jovens de comunidades e funcionários da PUC-Rio, totalizou 1.116 bolsas ativas, incluindo 120 novas concessões, sendo 63 jovens formados em 2017 com o diploma de Master. Considerando todas as atividades desenvolvidas em 2017, o NEAM totalizou 1.193 jovens, adolescentes e adultos (parceria SBCI), incluindo 413 jovens e adolescentes que se candidataram ao NEAM realizando o módulo *Iniciando Habilidades e Competências*, que seleciona para o NEAM.

- O Projeto *Comunicar* foi criado em 1987, como resultado de uma parceria entre a Vice-Reitoria Comunitária e o departamento de Comunicação. Responsável pela comunicação institucional da Universidade, o *Comunicar* tem uma proposta pedagógica inovadora, em que as mais diferentes atividades da área de comunicação são feitas por alunos estagiários supervisionados por professores com experiência profissional. Mais de 1.500 estudantes já passaram pelo *Comunicar*, que tem as seguintes frentes de atuação: *PUC Urgente*, *Jornal da PUC*, Agência de Publicidade, Assessoria de Imprensa, TV PUC, Rádio PUC, Editora PUC e Comunicação Comunitária.
- Iniciando atividades que farão parte do convênio a ser assinado entre a Arquidiocese de São Sebastião do Rio de Janeiro e a PUC-Rio para a criação de um programa interdisciplinar de extensão comunitária, foi inaugurada em maio de 2017, nos *pilotis* do Edifício da Amizade, a Feira do Artesanato *Rio Se Move*, cujo objetivo não é somente vender, mas estabelecer um espaço de diálogo entre alunos, professores e empreendedores populares.
- O SESMT (Serviço Especializado em Engenharia de Segurança e em Medicina do Trabalho) desenvolveu um forte trabalho de regularização dos planos de saúde e do seguro de acidentes pessoais dos estagiários,

incluindo um recadastramento rigoroso. Com as novas políticas relacionadas aos planos de saúde, foram criados manuais para as novas e antigas adesões, atendendo à demanda de orientações e informações pertinentes. Além de instituídas modificações relativas à cobrança de consultas e à implementação da coparticipação em exames, foi realizado estímulo ao *downgrade* para os segurados com dificuldades financeiras no pagamento dos seus planos, promovendo a manutenção dessa importante cobertura de saúde e evitando, conseqüentemente, o cancelamento desses planos. O SESMT totalizou 4.966 atendimentos, sendo 48% de consultas e 21% de periódicos.

- O Solar Grandjean de Montigny realizou cinco exposições de março a dezembro de 2017 e uma contagem de público de 5.000 visitantes, aproximadamente, realizada por meio de sistema computando livro de presença, solicitações de filmagem, fotografias e outros eventos.

Prof. Augusto Luiz Duarte Lopes Sampaio  
*Vice-Reitor para Assuntos Comunitários*

## *Vice-Reitoria para Assuntos de Desenvolvimento – VRD*

Rua Marquês de São Vicente, 225  
Edifício da Amizade, Ala Kennedy, 2º andar  
Gávea - Rio de Janeiro - RJ - Brasil - CEP: 22451-900  
Telefones: 55 21 35271125 | 1126 | 1127 | Fax: 55 21 35271119  
E-mail: [majo.soares@puc-rio.br](mailto:majo.soares@puc-rio.br) | Site: [www.puc-rio.br/sobrepuc/admin/vrd](http://www.puc-rio.br/sobrepuc/admin/vrd)

A Vice-Reitoria para Assuntos de Desenvolvimento é o órgão executivo que orienta, coordena e fiscaliza todas as atividades para o desenvolvimento da Universidade.

### **VICE-REITOR**

Prof. Sérgio de Almeida Bruni  
E-mail: [sergio.bruni@puc-rio.br](mailto:sergio.bruni@puc-rio.br)

### **ASSESSORA ADMINISTRATIVA**

Maria José Teixeira Soares  
E-mail: [sergio.bruni@puc-rio.br](mailto:sergio.bruni@puc-rio.br)

## *Unidades Complementares e Órgãos Vinculados*

### **INSTITUTO TECGRAF DE DESENVOLVIMENTO DE SOFTWARE TÉCNICO-CIENTÍFICO**

*Localização:* Rua Marquês de São Vicente, 225  
Edifício Padre Laércio Dias de Moura S.J.  
Gávea - Rio de Janeiro - RJ - Brasil - CEP: 22451-900  
Telefone: 55 21 35304000 | Fax: 55 21 35204122  
E-mail: [tcg@tecgraf.puc-rio.br](mailto:tcg@tecgraf.puc-rio.br) | Site: [www.tecgraf.puc-rio.br](http://www.tecgraf.puc-rio.br)

### **DIRETOR**

Prof. Marcelo Gattass  
E-mail: [mgattass@tecgraf.puc-rio.br](mailto:mgattass@tecgraf.puc-rio.br)  
Data de Posse: 25/04/2017  
Número da portaria: 10/2017

### **INSTITUTO INTERDISCIPLINAR DE LEITURA - IILER**

*Localização:* Rua Marquês de São Vicente, 225  
Cátedra Unesco de Leitura PUC-Rio  
Gávea - Rio de Janeiro - RJ - Brasil - CEP: 22451-900  
Telefone: 55 21 35271960  
E-mail: [reler@puc-rio.br](mailto:reler@puc-rio.br) | Site: [www.catedra.puc-rio.br](http://www.catedra.puc-rio.br)

## DIRETOR

Alessandro Rodrigues Rocha  
E-mail: [alessandro-rocha@puc-rio.br](mailto:alessandro-rocha@puc-rio.br)

## INSTITUTO GÊNESIS

*Localização:* Rua Marquês de São Vicente, 225  
Edifício Dom Jaime de Barros Câmara  
Gávea - Rio de Janeiro - RJ - Brasil - CEP: 22451-900  
Telefones: 55 21 35271381 | 1371  
E-mail: [genesis@puc-rio.br](mailto:genesis@puc-rio.br) | Site: [www.genesis.puc-rio.br](http://www.genesis.puc-rio.br)

## DIRETOR

João Gabriel Hargreaves Ribeiro  
E-mail: [greaves@puc-rio.br](mailto:greaves@puc-rio.br)

## NÚCLEO INTERDISCIPLINAR DE MEIO AMBIENTE – NIMA

*Localização:* Rua Marquês de São Vicente, 225, casa V  
Gávea - Rio de Janeiro - RJ - Brasil - CEP: 22451-900  
Telefone: 55 21 35271462  
E-mail: [juliana-nima@puc-rio.br](mailto:juliana-nima@puc-rio.br) | Site: [www.nima.puc-rio.br](http://www.nima.puc-rio.br)

## DIRETOR

Prof. Luiz Felipe Guanaes Rego – GEO  
Email: [regoluiz@puc-rio.br](mailto:regoluiz@puc-rio.br)

## CAMPUS TINGUÁ

*Localização:* Estrada da Boa Esperança, 1.050  
Tinguá - Nova Iguaçu - Rio de Janeiro - CEP: 26063-450  
Telefone: 55 21 37677722

## COORDENADOR

Francisco Penha  
E-mail: [franciscopenha@puc-rio.br](mailto:franciscopenha@puc-rio.br)

## *Balanço do Ano*

**TecGraf (Instituto Tecgraf de Desenvolvimento de Software Técnico-Científico)**

O ano de 2017 marcou os 30 anos do Instituto Tecgraf/PUC-Rio, tendo sido organizados mais de 15 cursos, seminários e workshops com palestrantes de diversas instituições, brasileiras e estrangeiras, como os seminários *Data Analytics for Smart Cities* e *Large Deformation Modelling in Geomechanics* apresentados por Krishna Kumar, pesquisador associado do Departamento de Engenharia da Universidade de Cambridge, Inglaterra. O Instituto realizou, também no mês de maio, a 4ª edição do *Tecgraf* de Portas Abertas e recebeu, pela primeira vez em suas instalações, o PUC por um Dia.

Igualmente, desenvolveu apresentação e *showroom* para um grupo de 50 executivos, formado por representantes de 22 empresas e instituições na 4ª edição



do Programa de Imersão em Ecossistemas de Inovação, organizado pela Mobilização Empresarial pela Inovação (MEI) com apoio da EMBRAPPII. No mês de outubro, o Instituto recebeu a visita do Superior Geral da Companhia de Jesus, Pe. Arturo Sosa S.J., que conheceu as instalações do Projeto Fabricação Digital e Rede Galileu, no 7º andar do Centro de Pesquisas Pe. Laércio Dias de Moura S.J.

Destaca-se, num ano complexo e recessivo, a assinatura de 31 novos acordos, entre contratos e termos de cooperação, de pesquisa e desenvolvimento, com a Petrobras, nas áreas de Aquisição, processamento e interpretação de dados geofísicos; Estudos geológicos das bacias sedimentares; Simulação e visualização de reservatórios; Gerenciamento de reservas e reservatórios; Poços - estabilidade, revestimento, planejamento e perfuração; *Risers* e umbilicais; Modelagem, estabilidade e projetos de unidades marítimas; Automação de processo em engenharia e operação de plantas industriais; Operação e treinamento; Monitoramento, automação e logística; Planejamento da logística e da produção; Mecanismos de formação de *cartes*; *Geomecânica* relacionada à exploração e produção de óleo e gás e *Geomecânica* em processos de estocagem de óleo e gás em cavernas de sal.

Também foi assinado importante termo de cooperação com a Shell Brasil, para os próximos seis anos, intitulado *Modelagem Geomecânica Acoplada*, além de acordos com diversas empresas nas áreas de *Machine Learning*; Processamento de imagens médicas; Otimização de processos e Otimização topológica. Ainda em 2017, o Projeto Fabricação Digital da PUC-Rio e o Laboratório de Inteligência e Robótica Aplicadas (LIRA) da PUC-Rio se tornaram parceiros do Instituto.

Colaboradores: Doutores 48; Mestres 114; Pós-Graduação Lato sensu 13; Engenheiros, Analistas e profissionais 100; Bolsistas e Estagiários 100. Total: 375

### **Instituto Gênesis**

Em 2017, o Instituto abrigou em seu portfólio 13 empresas germinadas, 15 empresas incubadas, 61 empresas graduadas e 58 empresas satélites. E 50 das 89 empresas germinadas, incubadas e graduadas geraram um faturamento de aproximadamente R\$585 milhões e empregaram diretamente mais de 2.500 profissionais, feito digno de registro e comemoração.

Em dezembro, o Instituto recebeu o certificado CERNE 1. O Centro de Referência para Apoio a Novos Empreendimentos (Cerne) é um modelo de maturidade para incubadoras de empresas, desenvolvido pela Anprotec com o apoio do SEBRAE, que visa promover a melhoria expressiva nos resultados das incubadoras de diferentes setores de atuação. Apenas 18 incubadoras no Brasil conseguiram atingir o Cerne 1, sendo o Gênesis a única delas localizada no estado do Rio de Janeiro.

### **Instituto iiLER (Instituto Interdisciplinar de Leitura)**

O Instituto Interdisciplinar de Leitura realizou, entre outros, o *II Simpósio Internacional de Leitura/VIII Encontro Nacional da Cátedra UNESCO de Leitura*,

de 8 a 10 de outubro, na PUC-Rio – evento muito significativo que reuniu cerca de 200 pesquisadores, professores, bibliotecários, promotores de leitura e estudantes de todos os estados brasileiros e tratou do tema *Leitura, Desenvolvimento e Inclusão*. Com o apoio do CNPq, o II Simpósio foi uma realização da RELER – Rede de Estudos Avançados em Leitura. Ainda em 2017, as conferências e as demais participações de destaque foram publicadas no livro *Leitura, desenvolvimento e inclusão* e, para 2018, estão previstos os lançamentos de três *e-books* com os demais textos referentes aos trabalhos apresentados durante o evento.

#### **NIMA (Núcleo Interdisciplinar de Meio Ambiente)**

O Núcleo Interdisciplinar de Meio Ambiente, em 2017, atuou internamente na busca da consolidação dos princípios sustentáveis estabelecidos na Agenda Ambiental da Universidade e buscou ampliar suas ações no contexto da América Latina por meio da Rede de Ambiente e Sustentabilidade da AUSJAL, assumindo a coordenação em setembro.

Nas questões internas, buscaram-se parcerias com a prefeitura do campus e com a coordenação de espaço físico, tendo isso resultado no desenvolvimento de projetos específicos para incrementar a gestão de resíduos, de água e de energia. No mesmo contexto, o processo de revisão da agenda socioambiental da PUC-Rio participativa praticamente se finalizou e está em fase de editoração. A XXIII SMA em junho teve como tema a *Universidade sustentável: a nova agenda socioambiental da PUC-Rio*. O processo participativo foi apresentado em setembro no *Symposium on Sustainability in University Campuses* (SSUC-2017) e foi premiado com o *Best Papers Award*.

No contexto da América Latina, o debate sobre a região amazônica e os povos tradicionais tornaram-se temáticas indispensáveis para a rede de que o NIMA participa com a Associação de Universidades Jesuítas da América Latina (AUSJAL), o Serviço Jesuíta Panamazônico (SJPAN), a Conferência das Províncias Jesuítas na América Latina (CPAL) e a Rede Eclesial Panamazônica (REPAM). Nesse sentido, a direção do NIMA, no primeiro semestre do ano, realizou palestras e reuniões de trabalho em parceria com o SJPAN nas universidades Javeriana de Bogotá, Javeriana de Cali, Pontifícia Universidade Católica do Ecuador e Universidade Antonio Ruiz de Montoya para a consolidação da rede e dos projetos em comum. Também organizou, em outubro, em parceria com o OLMA (Observatório Nacional de Justiça Socioambiental Luciano Mendes de Almeida), na PUC-Rio, o II SEMEA (Semana de Estudos Amazônicos), para sensibilização das comunidades científicas e sociedade civil não amazônica sobre temáticas, contextos e desafios da Amazônia no espaço da nossa Universidade.

**Prof. Sérgio de Almeida Bruni**  
*Vice-Reitor para Assuntos de Desenvolvimento*

## CONSELHO UNIVERSITÁRIO

O Conselho Universitário é o órgão colegiado que exerce a atividade normativa, acadêmica e jurisdicional de instância superior na Universidade.

*Composição* Prof. Pe. Josafá Carlos de Siqueira S.J. – Reitor  
Prof. Pe. Francisco Ivern Simó S.J. – Vice-Reitor  
Prof. José Ricardo Bergmann – Vice-Reitor para Assuntos Acadêmicos  
Prof. Luiz Carlos Scavarda do Carmo – Vice-Reitor para Assuntos Administrativos  
Prof. Augusto Luiz Duarte Lopes Sampaio – Vice-Reitor para Assuntos Comunitários  
Prof. Sergio de Almeida Bruni – Vice-Reitor para Assuntos de Desenvolvimento  
Prof. Luiz Alencar Reis da Silva Mello – Decano do CTC  
Prof. Júlio César Valladão Diniz – Decano do CTCH  
Prof. Luiz Roberto Azevedo Cunha – Decano do CCS  
Prof. Hilton Augusto Koch – Decano do CCBS  
Dom Joel Portella Amado  
Dom Antônio Dias Augusto Duarte – Nunciatura Apostólica  
Eng. Paulo Eugênio Niemeyer – Representante da Comunidade  
Prof. Adriano Pilatti – CCS – Titular  
Prof. Gustavo Sénéchal de Goffredo – Suplente  
Profa. Ângela Maria de Randolpho Paiva – CCS – Titular  
Prof. Rafael Soares Gonçalves – CCS – Suplente  
Prof. Álvaro Lima Veiga Filho – CTC – Titular  
Prof. Cristiano Augusto Coelho Fernandes – CTC – Suplente  
Prof. Mauricio Leonardo Torem – CTC – Titular  
Prof. Roberto José de Carvalho – CTC – Suplente  
Profa. Liliana Cabral Bastos – CTCH – Titular  
Profa. Rosana Kohl Bines – CTCH – Suplente  
Profa. Claudia Renata Mont’Alvão B. Rodrigues – CTCH – Titular  
Prof. Abimar Oliveira de Moraes – CTCH – Suplente  
Prof. Ricardo Guimarães Fischer – CCBS – Titular  
Prof. Vitor Hugo dos Santos Gomes Maia – CCBS – Suplente  
Prof. Henrique Bastos Rajão Reis – CCBS – Titular  
Profa. Jakeline Prata de Assis Pires – CCBS – Suplente

*Representante dos Funcionários* João Carlos Mendonça Didier Silva Peixe  
Davison da Silva Coutinho

*Representantes do DCE* Filipe Barbosa Fachetti – Engenharia  
Fernando Mendes Leite – História  
Ana Carolina Radd – Ciências Sociais

## **CONSELHO DE ENSINO E PESQUISA**

O Conselho de Ensino e Pesquisa é o órgão colegiado que supervisiona, orienta e coordena o ensino e a pesquisa em toda a Universidade.

*Membros ex-officio* Vice-Reitor de Assuntos Acadêmicos – Prof. José Ricardo Bergmann  
Coordenadora Central Graduação – Profa. Daniela Trejos Vargas  
Coordenadora Central de Pós-Graduação e Pesquisa – Prof. Paulo César Duque Estrada  
Coordenador Central de Planejamento e Avaliação – Prof. Marco Antonio Casanova  
Decano do CTC – Prof. Luiz Alencar Reis da Silva Mello  
Decano do CTCH – Prof. Júlio César Valladão Diniz  
Decano do CCS – Prof. Luiz Roberto Azevedo Cunha  
Decano do CCBS – Prof. Hilton Augusto Koch

*Membros eleitos pelos Conselhos Departamentais*

*CTCH* Profa. Eneida Leal Cunha – LET  
Profa. Cláudia Renata Mont'Alvão – DAD – suplente  
*CCS* Profa. Inez Terezinha Stampa – SER  
*CTC* Prof. Welles Antonio Martinez Morgado – FIS  
Prof. Hugo Fuks – INF – suplente

*Membros Nomeados pelo Reitor*

*CTCH* Profa. Sonia Kramer – EDU  
Profa. Solange Jobim e Souza – PSI – suplente  
*CCS* Prof. Leonardo Afonso de Miranda Pereira – HIS  
Prof. Paulo Luiz Moreau Lavigne Esteves – IRI  
*CTC* Prof. Márcio da Silveira Carvalho – MEC  
Prof. Sidney Paciornik – DEQM – suplente

## **CONSELHO DE DESENVOLVIMENTO**

Ao Conselho de Desenvolvimento, órgão de consultoria e assessoramento da Reitoria, compete cooperar com o Conselho Universitário no zelo pelo patrimônio cultural e moral da Universidade, e com a Sociedade Mantenedora e a Vice-Reitoria de Desenvolvimento, no provimento dos recursos necessários à manutenção e desenvolvimento da Universidade.

*Membros* Prof. Alessandro Lucciola Molon  
*Nomeados:* Ricardo Lagares Henrique  
Antenor Barros Leal  
Aspásia Brasileiro Alcântara de Camargo  
Carlos Alberto Serpa de Oliveira  
Eduardo Eugênio Gouvêa Vieira  
Eduardo da Costa Paes  
Fernando Adolpho Ribeiro Sandroni  
Francisco Costa e Silva  
Francisco de Almeida e Silva  
Francisco Gomes de Matos  
Humberto Mota  
João Cesar Lima  
José Alfredo Charnaux Sertã  
José Raymundo Martins Romeo  
Marcio João Fortes  
Otávio Santos Silva Leite  
Marina Moreira Leite - representante funcionário  
Paulo Guilherme Aguiar Cunha  
Roberto Paulo Cezar de Andrade  
Romeu Côrtes Domingues  
Sergio Bermudes  
Sergio Franklin Quintella

*Membros* Reitor – Prof. Pe. Josafá Carlos de Siqueira S.J.  
*ex-officio* Vice-Reitor – Pe. Francisco Ivern Simó S.J.  
Vice-Reitor para Assuntos de Desenvolvimento – Prof. Sergio de Almeida Bruni  
Vice-Reitor para Assuntos Acadêmicos – Prof. José Ricardo Bergmann  
Vice-Reitor para Assuntos Administrativos – Prof. Luiz Carlos Scavarda do Carmo  
Vice-Reitor para Assuntos Comunitários – Prof. Augusto Luiz Duarte Lopes Sampaio  
Presidente da Associação de Antigos Alunos (AaA) – Andrea Cecília Ramal

## **ASSEMBLEIA UNIVERSITÁRIA**

A Assembleia Universitária é constituída por todo o corpo docente da Universidade e pelos membros do Conselho de Desenvolvimento. Cabe a ela, em suas reuniões ordinárias, tomar conhecimento do plano anual de trabalhos da Universidade e dos relatórios das atividades e realizações de cada ano, bem como assistir à entrega dos títulos honoríficos.





# *Centros, Departamentos,* **Cursos e Programas**

CTCH ■

CCS ■

CTC ■

CCBS ■

CURSOS DE GRADUAÇÃO ■

PROGRAMAS DE PÓS-GRADUAÇÃO ■

# Centro de Teologia e *Ciências Humanas* – CTCH

Rua Marquês de São Vicente, 225  
Edifício Cardeal Leme, sala 1063  
Gávea - Rio de Janeiro - RJ - Brasil - CEP 22451-900  
Telefones: 55 21 35271294 | 1295 | 1293  
E-mail: [anamoreira@puc-rio.br](mailto:anamoreira@puc-rio.br)  
Site: [www.ctch.puc-rio.br](http://www.ctch.puc-rio.br)

O CTCH – Centro de Teologia e Ciências Humanas – é um dos quatro decanatos da Pontifícia Universidade Católica do Rio de Janeiro, formado por sete departamentos, oito cursos de graduação, oito programas de pós-graduação, 3350 alunos de graduação, 290 de mestrado, 393 de doutorado e 332 professores. Esses dados, de abril de 2017, não incluem os alunos dos inúmeros cursos de extensão e especialização do Centro.

Além dos Departamentos de Arquitetura e Urbanismo, Artes e Design, Educação, Filosofia, Letras, Psicologia e Teologia, fazem parte do Decanato o Instituto de Estudos Avançados em Humanidades (IEAHu) e a Cátedra Carlo Maria Martini.

Nossa missão se inspira na tradição humanístico-cristã, promovendo a cultura em seus diversos planos e definições, priorizando o tripé ensino / pesquisa / extensão, formando profissionais competentes e comprometidos com a ética, o bem social e a sustentabilidade ambiental, e respeitando todas as formas de expressão das diversidades e singularidades que compõem a sociedade brasileira contemporânea.

O CTCH valoriza o diálogo interdepartamental, incentiva práticas interdisciplinares que aproximam distintas áreas do saber e promovem a formação



de redes de pesquisa, e tem como prioridades a inovação de suas práticas e a busca de convênios e parcerias que reafirmam as metas de internacionalização da Universidade.

## **DECANO**

Prof. Júlio Cesar Valladão Diniz  
E-mail: jcvdiniz@gmail.com

## **COORDENAÇÕES SETORIAIS**

### **COORDENAÇÃO SETORIAL DE PÓS-GRADUAÇÃO E PESQUISA**

Profa. Monah Winograd  
E-mail: monahwinograd@icloud.com

### **COORDENAÇÃO SETORIAL DE GRADUAÇÃO**

Prof. Marcelo Gustavo Andrade de Souza (até outubro)  
E-mail: marcelo-andrade@puc-rio.br

Profa. Maria Cristina Monteiro Pereira de Carvalho  
(a partir de novembro)  
E-mail: cristinacarvalho@gmail.com  
Data de Posse: 08/11/2017  
Número da portaria: 40/2017

### **COORDENAÇÃO SETORIAL DE DESENVOLVIMENTO E INOVAÇÃO**

Prof. Karl Erik Schøllhammer  
E-mail: karlerikschollhammer@me.com

## **CONGREGAÇÃO**

A Congregação é constituída pelos professores e pesquisadores em exercício, pelos professores aposentados e por representantes do corpo discente, nos termos da legislação em vigor.

## **CONSELHO DEPARTAMENTAL**

Prof. Júlio Cesar Valladão Diniz  
Profa. Monah Winograd  
Profa. Marcelo Gustavo Andrade de Souza (até outubro)  
Profa. Maria Cristina Monteiro Pereira de Carvalho (a partir de novembro)  
Prof. Karl Erik Schøllhammer  
Prof. Claudio Freitas de Magalhães – DAD  
Prof. Ralph Ings Bannell – EDU  
Prof. Luiz Camillo Dolabella Portella Osorio de Almeida – FIL  
Prof. Alexandre Montauray Baptista Coutinho – LET  
Prof. Jesus Landeira-Fernandez – PSI  
Prof. Pe. Leonardo Agostini Fernandes – TEO  
Profa. Maria Fernanda Rodrigues Campos Lemos – DAU

## **ELEITOS**

- Titulares* Profa. Jackeline Lima Farbiarz – DAD  
Profa. Helena Franco Martins – LET  
Profa. Ana Waleska Pollo Campos Mendonça – EDU  
Profa. Andreia Seixas Magalhães – PSI
- Suplentes* Prof. Nilton Gonçalves Gamba Junior – DAD  
Profa. Márcia do Amaral Martins – LET  
Profa. Isabel Alice Oswald Monteiro Lelis – EDU  
Profa. Maria Isabel de Andrade Fortes – PSI

## **COMISSÃO SETORIAL DE CARREIRA DOCENTE**

- Titulares* Profa. Rita Maria de Souza Couto – DAD  
Profa. Maria das Graças Dias Pereira – LET  
Profa. Ana Waleska Pollo Campos Mendonça – EDU (até maio)  
Profa. Alicia Maria Catalano de Bonamino – EDU (a partir de junho)  
Profa. Junia de Vilhena – PSI  
Prof. Pedro Duarte de Andrade – FIL  
Prof. Otavio Leonídio – DAU  
Profa. Maria de Lourdes Corrêa Lima – TEO
- Suplentes* Profa. Luiza Novaes – DAD  
Profa. Marília Rothier Cardoso – LET  
Profa. Alicia Maria Catalano de Bonamino – EDU (até maio)  
Profa. Maria Inês Marcondes de Souza – EDU (a partir de junho)  
Prof. Marcus André Vieira – PSI  
Prof. Renato Matoso Ribeiro Gomes Brandão – FIL  
Prof. Pe. Luis Corrêa Lima S.J. – TEO

## **EQUIPE ADMINISTRATIVA DO DECANATO**

Ana Lucia Marques Moreira  
Jussara Maria Gonçalves de Oliveira  
Fernanda Guimarães Fialho  
Wesley Rezende do Nascimento  
Sheila Martins Durão  
Cátia Oliveira Ribeiro

## *Departamentos*

Departamento de Arquitetura e Urbanismo – DAU  
Departamento de Artes e Design – DAU  
Departamento de Educação – EDU  
Departamento de Filosofia – FIL  
Departamento de Letras – LET  
Departamento de Psicologia – PSI  
Departamento de Teologia – TEO

## *Cursos de Graduação*

Arquitetura e Urbanismo  
Artes Cênicas  
Design  
Filosofia  
Letras  
Pedagogia  
Psicologia  
Teologia

## *Unidades Complementares e Órgãos Vinculados*

### **CÁTEDRA CARLO MARIA MARTINI – CCMM**

*Localização* Rua Marquês de São Vicente, 225  
Edifício Cardeal Leme, sala 501-8  
Gávea - Rio de Janeiro - RJ - Brasil - CEP 22451-900  
Telefone: 55 21 35271965  
E-mail: catedracmm@puc-rio.br  
Site: www.catedracmmartini.ctch.puc-rio.br

### **COORDENADORA**

Profa. Maria Clara Lucchetti Bingemer – TEO

### **INSTITUTO DE ESTUDOS AVANÇADOS EM HUMANIDADES – IEAHu**

*Localização* Rua Marquês de São Vicente, 225  
Edifício Cardeal Leme, sala 501-8  
Gávea - Rio de Janeiro - RJ - Brasil - CEP 22451-900  
Telefone: 55 21 35271966  
E-mail: ieah@puc-rio.br  
Site: www.ieah.puc-rio.br

### **COORDENADORA**

Profa. Luisa Severo Buarque de Holanda – FIL  
E-mail: luisabuarquedeholanda@gmail.com

### **INSTITUTO CONFUCIUS**

*Localização* Campus Matteo Ricci - Estrada da Gávea, 50, 1º andar  
Gávea - Rio de Janeiro - RJ - Brasil - CEP 22451-263  
Telefones: 55 21 35272525 | 2523  
E-mail: confucius@puc-rio.br  
Site: www.confucius.puc-rio.br

### **DIRETORES**

Profa. Qiao (Ana) Jianzhen  
Profa. Adriana Nogueira Accioly Nóbrega – LET

### **EQUIPE**

Eveline Medeiros Serra

## *Prêmios e Distinções Recebidos e Projetos Aprovados*

### ARQUITETURA E URBANISMO

**Prêmio 28° *Opera Prima*.** Prêmio nacional de projeto final de curso de graduação em Arquitetura e Urbanismo para estudantes. Promovido pela Arcoweb. **Projeto premiado: Reivindicação da Paisagem da Guanabara.** Autora: aluna Juliana Ayako Okada Ahmed. Orientação: Prof. Otavio Leonídio Ribeiro.

**55ª Premiação Anual IAB-RJ.** Prêmio nacional de projeto de Arquitetura e Urbanismo. Promovido pelo IAB/RJ. Categoria Arquitetura de Interiores (e Design Aplicado) / Prêmio. **Projeto: Cobogó Traça.** Autores: Verônica Natividade, Pedro Campos Costa, Rafael Magioli, e Michelle Loschiavo. Membros da Equipe: Natascha Scagliusi, Olivia Serra, Monique Menezes e Nuno Almeida.

**55ª Premiação Anual IAB-RJ.** Prêmio nacional de projeto de arquitetura e urbanismo. Promovido pelo IAB/RJ. Categoria Urbanismo e Paisagismo/ Menção Honrosa. **Projeto: Ponte sobre o Rio Rainha.** Autores: Vera Hazan, Luciano Alvares e Leila Beatriz Silveira. Membros da Equipe: Arnon Lintz, Eduardo Romano e Julia Tabet. Engenheiro Calculista: Sebastião Andrade. Imagens e representação: Larissa Mesquita, Natália Ávila, Mateus Keiper, Bruno Bins e Mateus Pires.

**Prêmio 34° Arquiteto do Amanhã.** Prêmio nacional de projeto de Arquitetura e Urbanismo para estudantes. Promovido pelo IAB/RJ. Categoria Urbanismo e Paisagismo/ Prêmio. **Projeto: Complexo Cultural de Alcântara: Biblioteca como catalizador de mudanças sócias e urbanas em São Gonçalo.** Autora: aluna Juliana Nunes dos Santos. Orientadora: Profa. Vera Hazan.

**Prêmio 34° Arquiteto do Amanhã.** Prêmio nacional de projeto de Arquitetura e Urbanismo para estudantes. Promovido pelo IAB/RJ. Categoria Arquitetura de Edificações/ Menção Honrosa. **Projeto: Superfícies entrelaçadas.** Autores: alunos Gabriel Gomes e Giulia Chagas. Orientadores: professores Cecilia Herzog, Duarte Vaz, Flaviana Raynaud, Gabriel Duarte, Leonardo Lattavo, Luciano Alvares, Marcos Favero e Pierre Martin.

**Prêmio 34° Arquiteto do Amanhã.** Prêmio nacional de projeto de Arquitetura e Urbanismo para estudantes. Promovido pelo IAB/RJ. Categoria Urbanismo e Paisagismo/ Menção Honrosa. **Projeto: Utopia e apropriação da paisagem: Vazios urbanos na Enseada de Botafogo.** Autora: aluna Luísa Ellery Girão Barroso. Orientadores: professores Pierre André-Martin e Vinicius Mattos.

**Prêmio 34° Arquiteto do Amanhã.** Prêmio nacional de projeto de Arquitetura e Urbanismo para estudantes. Promovido pelo IAB/RJ. Categoria Urbanismo e Paisagismo/ Menção Honrosa. **Projeto: Symbiosis: A paisagem como costura socioecológica.** Autora: aluna Stéphanie Batista Miranda. Orientadores: professores Cecília Herzog e Ricardo Esteves.

**Prêmio 34° Arquiteto do Amanhã.** Prêmio nacional de projeto de Arquitetura e Urbanismo para estudantes. Promovido pelo IAB/RJ. Categoria Urbanismo e Paisagismo/Menção Honrosa. **Projeto: Entre-Lugares: no qual a arquitetura, o território e suas interfaces se confundem.** Autores: alunos Narian Andrade Ramos e Paloma Barbosa de Medeiros. Orientadores: professores Cecília Herzog,

Duarte Vaz, Flaviana Raynaud, Gabriel Duarte, Leonardo Lattavo, Luciano Alvares, Marcos Favero e Pierre Martin.

**Prêmio Grandjean de Montigny.** Prêmio nacional de projeto de Arquitetura e Urbanismo para estudantes. Promovido pelo CAU/RJ. **Projeto: Complexo Cultural de Alcântara: Biblioteca como catalizador de mudanças sócias e urbanas em São Gonçalo.** Autora: aluna Juliana Nunes dos Santos. Orientação: Profa. Vera Hazan.

**Concurso Reconvexo - 2ª edição.** Prêmio internacional de projeto de Arquitetura para estudantes. Promovido pelo DAU/PUC-Rio. Menções Honrosas: alunos Rodrigo d'Avila Lyra Almeida, Mateus Sampaio Freinkel Rodrigues, Beatriz Monteiro de Castro Burle e Juliana Ayako Okada Ahmed

**Best Papers Award - Symposium on Sustainability in University Campuses.** Prêmio para os melhores artigos científicos. **Artigo: Socio-environmental Agenda: a planning instrument to improve sustainable development in University Campi.** Autores: Maria Fernanda Lemos, Luiz Felipe Guanaes, Melissa Antunes, Renata Lopes e Thais Abreu.

## ARTES E DESIGN

Segundo o QS World Ranking by Subject 2017, o campo de conhecimento de Artes & Design da PUC-Rio está entre os 100 melhores do mundo. Na América Latina, é o oitavo.

O PPG Design da PUC-Rio recebeu nota 5 na última avaliação quadrienal da Coordenação de Aperfeiçoamento de Pessoal de Nível Superior.

A PUC-Rio venceu o Prêmio Melhores Universidades 2017 pelo Guia do Estudante como a melhor do país na categoria Artes e Design (Privada).

Os cursos de Design (Comunicação Visual, Mídia Digital, Moda e Projeto de Produto) da PUC-Rio foram avaliados com 5 estrelas pelo Guia do Estudante, a nota máxima dada pela publicação.

A PUC-Rio foi classificada em sétimo lugar no país no ranking Folha/UOL de cursos de Design e Artes visuais.

O Prof. Luiz Antônio Luzio Coelho recebeu o título de Professor Emérito.

O Prof. Fabio Lopez venceu o concurso nacional realizado pelo Instituto de Patrimônio Histórico e Artístico Nacional (Iphan) para escolha do Emblema do Patrimônio Cultural, identidade visual dos bens reconhecidos como Patrimônio Cultural Brasileiro.

Luisa Bolívar, ex-aluna de Comunicação Visual, ficou em 3º lugar no IDA - International Design Awards, em Los Angeles, EUA, com o projeto Sistema Integrado para os Passaportes da América Latina.

Bruno Rutman Pagnoncelli, ex-aluno de Projeto de Produto, foi finalista do Desafio Ambiental do WWF-Brasil com o projeto Nucleário. O projeto foi orientado pelo Prof. Augusto Seibel e já foi premiado por prestigiadas instituições/

associações internacionais de Design como: BraunPrize, IdeaBrasil, International Design Excellence Awards, Red Dot Awards e GreenDot.

Os alunos Tatiana Frambach, Carlos Eduardo Bocai, Julia Aguiar, Lucas Noel, Julia Albuquerque e Lucas Luz foram finalistas, em diferentes categorias, no Latin American Design Awards 2017.

O aluno Artur Porto recebeu o prêmio People's Choice Award do Global Grad Show pelo projeto Golzinho durante a Dubai Design Week.

Os alunos Bruno Villar, Clarissa Vargas, João Drummond, Lucas Rocha e Thomaz Talarico participaram da segunda edição do Global Goals Jam na Universidade e foram finalistas mundiais do evento com o projeto Círculo Verde que teve orientação dos professores Guilherme Toledo, Manuela Quaresma e Marcelo Pereira.

Os alunos Daniel Nasajon, com o projeto Biko, e Isabela Raposo, com o projeto Versa, foram premiados no Salão Design 2017.

A aluna Isabela Raposo recebeu menção honrosa na categoria mobiliário no 31º Prêmio Design Museu da Casa Brasileira (MCB) pelo projeto Versa.

A ex-aluna Maria Del Mar Sanz, do PPG Design da PUC-Rio, recebeu o primeiro lugar na categoria Teses de Doutorado no XVII Congreso de Investigación sobre el Tercer Sector (México) por sua tese La contribucion del diseno gráfico para promover la participacion ciudadana en las redes sociales digitales a traves de las organizaciones de la sociedad civil en Mexico, orientada pela Profa. Rejane Spitz.

A ex-aluna Nádia Miranda Leschko recebeu o Prêmio CTCH de Teses do Departamento de Artes & Design pela sua tese Ensaaiando Métodos para investigar um evento: a passagem do dirigível Graf Zepelin pelo Brasil.

A aluna Beatrice Catarine Chagas Terço recebeu o prêmio de melhor trabalho de Iniciação Científica PIBITI/ CNPq pelo Projeto Hifi, com orientação dos professores Luiza Novaes e João Bonelli.

O aluno Gabriel Miranda recebeu Menção Honrosa PIBIC-CTCH pelo Projeto Netos da PUC, com orientação da Profa. Vera Damazio e de Fernanda Pina.

Pesquisa desenvolvida pelo Núcleo de Experimentação Tridimensional em parceria com o Grupo Dasa, que possibilita visualização 3D de fetos a partir de ultrassonografias e representa salto definitivo na área da Medicina Fetal, foi escolhida como Projeto Marketing do encontro anual da Radiological Society of North America. O Prof. Jorge Roberto Lopes, do Next/Departamento de Artes e Design, o Dr. Heron Werner, do grupo Dasa, e o Prof. Alberto Raposo, do Tecgraf, estabeleceram nova parceria para o desenvolvimento de ferramenta matemática para obtenção automática do 3D.

## EDUCAÇÃO

Distinção ao Programa de Pós-Graduação em Educação – Prêmio CAPES de Tese 2017 na área de Educação: Profa. Silvana Soares de Araujo Mesquita com a tese: O exercício da docência no ensino médio: a centralidade do papel do professor no trabalho com jovens da periferia, orientada pela Profa. Isabel Alice Oswald Monteiro Lelis.

Cientista do Nosso Estado – FAPERJ: recebido pela Profa. Cynthia Paes de Carvalho.

Bolsa de Produtividade Sênior CNPq: recebido pela Profa. Maria Aparecida Campos Mamede Neves.

Bolsa de Produtividade CNPq: recebido pela Profa. Rosália Maria Duarte.

## FILOSOFIA

A Profa. Luisa Severo Buarque de Holanda recebeu dois prêmios como coorientadora da tese de Lethícia Ouro de Oliveira: Prêmio CTCH de Teses, do Decanato do CTCH da PUC-Rio, e Prêmio Samuel Scolnicov de Teses, da Sociedade Brasileira de Platonistas.

## LETRAS

### **Prof. Alexandre Montauray Baptista Coutinho**

Chamada CNPq Nº 12/2017 – Bolsas de Produtividade em Pesquisa – Título do Projeto: Rastros do comum, corpos alternativos e outras formas de sobrevivência: literatura, campo cultural e política nos contextos de língua portuguesa. PQ-2. Processo número 305900/2017-0.

Edital FAPERJ Nº 02/2017. Cientistas do Nosso Estado (CNE). Título do Projeto: Rastros do comum, corpos alternativos e outras formas de sobrevivência: literatura, campo cultural e política nos contextos de língua portuguesa. Processo número 202.883/2017.

### **Profa. Cilene Aparecida Nunes Rodrigues**

Nota de agradecimento por Excelência como Parecerista – Publicada na Revista *Syntax: theoretical, Experimental and Interdisciplinary Research*, 20:4, Wiley Publications(EUA).

### **Profa. Eneida Leal Cunha**

Chamada CNPq Nº 12/2017 – Bolsas de Produtividade em Pesquisa – Título do Projeto: África, outros modos de usar

### **Profa. Érica dos Santos Rodrigues**

Prêmio CTCH de teses: Menção Honrosa – Tese: Integração de informação linguística e gráfica na compreensão multimodal de gráficos estatísticos. Autora: Luane da Costa Pinto Lins Fragoso

**Profa. Liliansa Cabral Bastos**

Prêmio CTCH de teses: Menção Honrosa - Tese: Negociação com o armário: homossexualidade e estigma em narrativas de história da vida. Autor: Leandro da Silva

**Profa. Izabel Margato**

Chamada CNPq Nº 12/2017 - Bolsas de Produtividade em Pesquisa - Título do Projeto: O Sentimento da terra em textos do Neorrealismo Português - PQ-1C

**Profa. Letícia Maria Sicuro Correa**

Aprovação no Edital FAPERJ no2/ 2017 - Programa CNE - Projeto Processamento de relações de ligação e de correferência por crianças com sintomas sugestivos de transtornos que afetam a linguagem em idade escolar.

Prêmio CTCH de Tese (defendida em 2016) por João Claudio de Lima Júnior

**Profa. Maria do Carmo Leite de Oliveira**

Chamada CNPq Nº 12/2017 - Bolsas de Produtividade em Pesquisa - Título do Projeto: Moralidade e Prática Profissional

**Profa. Marília Rothier Cardoso**

Chamada CNPq Nº 12/2017 - Bolsas de Produtividade em Pesquisa - Título do Projeto: Perspectivas múltiplas na literatura brasileira -- escritas das margens

**Profa. Patrícia Gissoni Santiago Lavelle**

Bolsa do Programa de Incentivo à Produtividade em Ensino e Pesquisa da PUC-Rio

Prêmio Cidade de Belo Horizonte - Primeira Menção Honrosa na categoria Poesia.

**Profa. Rosana Kohl Bines**

Prêmio CTCH de Teses 2017: tese defendida por Antoneli de Farias Matos, Ficções de infância: Clarice Lispector, 2016

Bolsa de Produtividade CNPq (PQ-2): renovação para 2017-2019

## **PSICOLOGIA**

**Edital CNPq – Bolsa de Produtividade em Pesquisa – PQ2**

**Profa. Juliane Callegaro Borsa**

**Profa. Maria Isabel de Andrade Fortes**

**Edital FAPERJ – Jovem Cientista do Nosso Estado**

**Prof. Jean Carlos Natividade**



## *Balanço do Ano*

As ações do Decanato do CTCH em 2017 representam o desdobramento e o aprofundamento das metas de desenvolvimento e inovação traçadas no Plano de Atuação Institucional 2016/2018. Nossa agenda privilegiou os seguintes pontos:

- Parceria acentuada com o CCS por meio do Instituto de Estudos Avançados em Humanidades. Inúmeros eventos foram realizados a partir da estreita cooperação entre os dois centros.
- Implantação de projetos entre centros e departamentos que privilegiam práticas interdisciplinares e ações interligadas, fomentando o trabalho em rede dos grupos e núcleos de pesquisa.
- Discussão ampla sobre o papel e o lugar das Humanidades no Brasil e no mundo. Foi realizado um Seminário Internacional cujo objetivo principal era o mapeamento das dinâmicas das humanidades a partir de projetos e programas de atuação em andamento.
- Incentivo à produção intelectual de docentes e discentes via editais.
- Valorização de projetos que aproximam as pesquisas desenvolvidas no Centro com as demandas da cidade e de segmentos sociais marginalizados.
- Apoio à publicação de periódicos, livros e relatórios consolidados de pesquisa.
- Implantação do Prêmio CTCH de Melhor Tese para seis departamentos do Centro, e do Prêmio CTCH de Melhor Dissertação para o PPG de Arquitetura.
- Retorno das Comissões Setoriais de Graduação e Pós-Graduação.
- Discussão ampla sobre as estratégias dos oito PPGs do CTCH em relação à próxima avaliação da CAPES.
- Planejamento e definição de ações e estratégias visando modificações dos cursos de graduação.

Prof. Júlio Cesar Valladão Diniz  
*Decano do CTCH*

## Departamento de Arquitetura e Urbanismo – DUA

Rua Marquês de São Vicente, 225 - Edifício Cardeal Leme, sala 327  
Gávea - Rio de Janeiro - RJ - Brasil - CEP 22451-900  
Telefone: 55 21 35271828 | Fax: 55 21 35271807  
E-mail: gradarq@puc-rio.br  
Site: [www.puc-rio.br/ensinopesq/ccg/arquitetura.html](http://www.puc-rio.br/ensinopesq/ccg/arquitetura.html)  
Site: [www.puc-rio.br/ensinopesq/ccpg/progarq.html](http://www.puc-rio.br/ensinopesq/ccpg/progarq.html)  
Site: [www.dau.puc-rio.br](http://www.dau.puc-rio.br)

### DIRETORA

Profa. Maria Fernanda Rodrigues Campos Lemos  
E-mail: [mariafernandalemos@puc-rio.br](mailto:mariafernandalemos@puc-rio.br)

### COORDENADORA DE GRADUAÇÃO

Profa. Máira Machado Martins  
E-mail: [maira\\_martins@puc-rio.br](mailto:maira_martins@puc-rio.br)

### COORDENADOR DE PÓS-GRADUAÇÃO

Prof. Otávio Leonídio Ribeiro  
E-mail: [leonidio@puc-rio.br](mailto:leonidio@puc-rio.br)

### EQUIPE DE SECRETARIA

Fernanda Alves Soares – Assessora da Direção  
Consuelo da Silva Carvalho – Escritório Modelo  
Renata Sanches Dias Arouca – Pós-Graduação  
Guilherme Rodrigues Feijão – Graduação  
Luiz Fernando de Oliveira Albuquerque – Geral  
Fernando Luiz Leonel de Lima – Geral (a partir de novembro)

### EQUIPE TÉCNICA

Antônio Messias da Silva – Canteiro Experimental e Maqueteria  
Marcos Vinicius Pereira da Silva – Laboratório de Volumes  
Vubanicio dos Santos Junior – Laboratório de Volumes

### COMISSÃO GERAL DO DEPARTAMENTO

Profa. Maria Fernanda Rodrigues Campos Lemos – Presidente  
Prof. Alder Catunda Timbó Muniz  
Prof. Fernando Betim Paes Leme  
Prof. Marcos Osmar Fávero  
Prof. Otávio Leonídio Ribeiro  
Prof. Marcelo Roberto Ventura Dias de Mattos Bezerra – Suplente

*Alunos* Lucas Carvalho Macedo Coelho Netto  
Eduardo de Carvalho Romano  
Pedro Bonelli Zarus – Suplente

## **COMISSÃO DE PÓS-GRADUAÇÃO E PESQUISA**

Prof. Otavio Leonídio Ribeiro – Presidente  
Prof. Marcos Osmar Fávero  
Profª. Maria Fernanda Rodrigues Campos Lemos  
Prof. Alfredo Jefferson de Oliveira – DAD  
Prof. João Masao Kamita – HIS

## **COMISSÃO DE CARREIRA DOCENTE**

Profª. Maria Fernanda Rodrigues Campos Lemos – Presidente  
Prof. Otávio Leonídio Ribeiro  
Prof. Fernando Betim Paes Leme (até dezembro)  
Prof. Marcos Osmar Favero  
Profª. Ana Luiza de Souza Nobre – Suplente

## **REPRESENTANTE DO PROGRAMA INSTITUCIONAL DE BOLSAS INICIAÇÃO CIENTÍFICA DO CNPq – PIBIC**

Prof. Fernando Betim Paes Leme

## **CORPO DOCENTE**

*Quadro Principal* Prof. Alfredo Jefferson de Oliveira – DAD  
Profª. Ana Luiza de Souza Nobre  
Prof. Daniele Fulvio – FIS  
Profª. Elisa Dominguez Sotelino – CIV  
Prof. Ênio Frota da Silveira – FIS  
Prof. Fernando Betim Paes Leme (até dezembro)  
Prof. Fernando Mauricio Esposito Galarce  
Prof. João Masao Kamita – HIS  
Prof. Luiz Fernando Campos Ramos Martha – CIV  
Profª. Máira Machado Martins  
Prof. Marcelo Motta de Freitas – GEO  
Prof. Marcos Osmar Favero  
Profª. Maria Fernanda Rodrigues Campos Lemos  
Prof. Otávio Leonídio Ribeiro

*Quadro Complementar de Professores* Prof. Adriano Andrade Carneiro de Mendonça  
Prof. Alder Catunda Timbó Muniz  
Profª. Alessandra Carusi Machado Bezerra – DAD

*Horistas* Prof. Alziro Azevedo Carvalho Neto  
Profª. Ana Paula Polizzo  
Profª. Ana Paula Soares Carvalho – CIS  
Prof. Antônio José de Sena Batista  
Prof. Antônio Roberto Martins Barboza de Oliveira – CCPE-CTC  
Profª. Beatriu Canto Sancho – ECO  
Profª. Carla Ferreira Soares – CIS  
Profª. Cecilia Polacow Herzog  
Prof. Celso Rayol Junior  
Profª. Claudia de Freitas Escarlata  
Profª. Dely Soares Bentes  
Profª. Denise Chini Solot – HIS

Prof. Duarte Vaz Guedes e Silva  
Prof. Eduardo José Lobão Pegurier – ECO  
Prof. Eduardo Rocha de Oliveira Filho – DAD  
Prof. Ernani de Souza Costa – CCPE-CTC  
Prof. Ernani de Souza Freire Filho  
Profa. Fernanda Cardoso Lopes  
Prof. Fernando Fernandes de Mello  
Profa. Flávia Santos de Oliveira  
Profa. Flaviana Dias Vieira Raynaud  
Prof. Gabriel Nogueira Duarte  
Prof. Geraldo Filizola – CCPE-CTC  
Profa. Glaucia Augusto Fonseca  
Prof. Guilherme da Silva Bueno (até agosto)  
Prof. Henrique Maria de Mendonça Houayek (até outubro)  
Prof. Hermano Braga Viriato de Freitas Filho  
Prof. Hilton Esteves de Berredo  
Prof. Israel Fonseca Nunes Junior  
Profa. Jaqueline Passamani Zubelli Guimarães – CCPE-CTC  
Prof. Jefferson Ferraz Damasceno Felix Araújo – FIS (até julho)  
Prof. João Carlos Laufer Calafate  
Prof. Joaquim Marçal Ferreira de Andrade – DAD  
Prof. Joel Vieira Baptista Junior – CCPE-CTC  
Prof. Jorge Lucas Ferreira – CCPE-CTC  
Prof. Justino Artur Ferraz Vieira  
Profa. Leila Beatriz da Silva Silveira  
Prof. Leonardo De Almeida  
Prof. Leonardo Miguez Lattavo  
Profa. Lígia Teresa Saramago Pádua – FIL  
Profa. Lilian de Carvalho Soares (a partir de abril)  
Profa. Lucia Gomes Ribeiro – DAD  
Prof. Luis Cândido Gomes de Campos  
Prof. Luis Carlos Soares Madeira Domingues  
Prof. Luiz Felipe Val de Oliveira Rio Branco  
Prof. Manuel Fiaschi  
Profa. Marcela Marques Abla (até setembro)  
Profa. Marcela Torno de Azeredo Lopes  
Prof. Marco Antonio Matilde de Azevedo  
Profa. Maria de Lourdes Duarte Sette – LET  
Profa. Maria Lilia Simões de Oliveira – LET  
Profa. Moema Falci Loures  
Profa. Mônica Cavalcante de Aguiar  
Profa. Nanda Eskes  
Prof. Pedro Barreto de Moraes  
Prof. Pedro Felipe Neves de Munõz – HIS  
Prof. Pedro Henrique Évora Esteves Amaral  
Prof. Pedro Lobão Pegurier  
Prof. Pierre Andre Alexandre Henri Paul Martiné  
Prof. Raul Andrew Simoes Correa Smith (até outubro)  
Prof. Raul Bueno Andrade Silva  
Prof. Renato Barbosa de Oliveira – FIS

Prof. Ricardo Esteves  
Prof. Roberio Catelani Carneiro  
Prof. Roberto Anderson de Miranda Magalhaes  
Prof. Robert Wegner – CIS  
Prof. Rodolfo de Lima Paula  
Prof. Rodrigo Monteiro Rodrigues Macedo  
Prof. Rodrigo Rinaldi de Mattos  
Profa. Sheila Dain – DAD  
Profa. Simone Dubeux Berardo Carneiro da Cunha – CIS  
Profa. Tatiana Terry  
Profa. Verônica Gomes Natividade  
Prof. Walter dos Santos Teixeira Filho

*Quadro Suplementar* Prof. Carlos Eduardo Spencer de Vasconcellos  
Prof. Fernando Betim Paes Leme (a partir de dezembro)  
Profa. Izabella Kraichete Lentino Barandier  
Prof. Luciano Rosa Alonso Álvares  
Prof. Luis Eduardo Ferreira Barbosa Moreira – MAT  
Profa. Mariana Dias Vieira  
Prof. Marcelo Roberto Ventura Dias de Mattos Bezerra  
Prof. Silvio de Moura Dias  
Profa. Vera Magiano Hazan

## *Unidades Complementares e Órgãos Vinculados*

### **ESCRITÓRIO MODELO DE ARQUITETURA E URBANISMO – EM-DAU**

*Localização* Rua Marquês de São Vicente, 225  
Mezanino Edifício Metro  
Gávea - Rio de Janeiro - RJ - Brasil - CEP 22451-900  
Telefone: 55 21 35272409 | 2410  
E-mail: em-dau@puc-rio.br | Site: www.dau.puc-rio.br

### **SUPERVISORA**

Profa. Vera Magiano Hazan

### **CURSOS OFERECIDOS**

*Graduação* **Bacharelado em Arquitetura e Urbanismo**

Iniciado em 2002

Avaliado pelo MEC com o conceito 3 para o ciclo avaliativo de 2013 a 2015

*Pós-graduação* **Mestrado Acadêmico em Arquitetura**, iniciado em 2013

*Stricto Sensu* **Mestrado em Arquitetura**

Área de Concentração:

I) Projeto de Arquitetura

Linhas de pesquisa

- Teoria e História do projeto

- Métodos e processos de projeto
- Avaliados pela CAPES com conceito 3 para o quadriênio 2013/2016

*Pós-graduação* **Especialização**  
*Lato Sensu* - Sustentabilidade no Projeto: Design, Arquitetura e Urbanismo  
- Paisagismo Ecológico: Planejamento e Projeto da Paisagem

- Extensão**
- Adaptação Clima Rio
  - Leed v4 para Novas Construções
  - Princípios e Práticas do Projeto de Restauração
  - Rio Metropolitano I
  - Rio Metropolitano II
  - Space Pioneers. Living in the Smallest Space

## **GRUPOS DE PESQUISA CADASTRADOS NO CNPq**

**Fabricação, Tectônica e Projeto: Micro-infraestruturas Urbanas.**  
Coordenador: Prof. Marcos Osmar Fávero. Ano de formação: 2015.

**Inquérito Portugal: Arquitetura, Paisagem e Território.** Profa. Ana Luiza de Souza Nobre. Ano de formação: 2016.

**Minimalismo, Pós-Minimalismo e a Imaginação Espacial Contemporânea.** Coordenador: Prof. Otavio Leonidio Ribeiro. Ano de formação: 2013.

**Observatório de Projetos.** Coordenadora: Profa. Ana Luiza de Souza Nobre. Ano de formação: 2013.

## **CONVÊNIOS E PARCERIAS**

**SECIRM; Ministério da Ciência e Tecnologia; Ministério do Meio Ambiente e CEPEL (Brasil)**

Análise e relatório técnico das estações científicas da Ilha da Trindade e do arquipélago de São Pedro e São Paulo; projeto da estação científica de Fernando de Noronha; urbanização e paisagismo da área de entorno. Ano de início: 2014

*College of Arts + Architecture / University of North Carolina at Charlotte, US*  
(Brasil e Estados Unidos)

*Workshop* Internacional Adaptação Clima Rio. Adaptação para a Mudança Climática: estratégias para o enfrentamento da elevação do nível do mar no Rio de Janeiro. Ano de início: 2015

**Universidade Federal do Ceará (UFC) (Brasil)**

*Workshop* Complexo Portuário do Pecém: Território, Análise e Projeto.  
Ano de início: 2015

**BASC (Aeronáutica) (Brasil)**

Projetos de urbanização, novo complexo habitacional e revitalização do Hangar do Zeppelin. Ano de início: 2016

**BRBIO – Instituto Brasileiro de Biodiversidade (Brasil)**

Projeto de Estação Flutuante Coral Sol para capturar os corais predatórios na Ilha Grande. Ano de início: 2016

**Arquidiocese do Rio (Brasil)**

Seminário Habitar a Rua, Viver na Cidade – discussão sobre as condições de vida dos moradores de rua na cidade; Projeto de Stand para refugiados sírios na Feira da Providência.  
Ano de início: 2016

**Consulado Português no Rio de Janeiro/Campos Costa Arquitectos/Casais Brasil Engenharia (Brasil e Portugal)**

*Workshop INSITU* – proposição dos e fabricação cobogós da fachada do Consulado Português no Rio de Janeiro, usando técnicas de modelagem paramétrica e fabricação digital.  
Ano de início: 2016

***School of Applied Arts/ University of Düsseldorf* (Convênio firmado com CCCI) (Brasil e Alemanha)**

Atelier de projeto compartilhado entre as instituições – *Surfaces of Contact*. *Workshop* em Düsseldorf com Prof. Bernhard Franken e Prof. Gabi Schilling.  
Ano de início: 2016

**Quilombo da Pedra do Sal (Brasil)**

Participação de um grupo de estudantes na modelagem paramétrica de fractais africanos e fabricação digital de estêncis dos fractais para uso dos artistas na confecção do mural étnico da Pedra do Sal.  
Ano de início: 2016

***Architectural Association (AA), Zaha Hadid Architects*, Museu do Amanhã e Instituto Tecgraf (Brasil e Inglaterra)**

Parceria firmada para a realização de *workshop AA Visiting School* e confecção do mobiliário urbano resultante, com uso do braço robótico.  
Ano de início: 2017

**IAB-RJ, IESs com graduação em Arquitetura e Urbanismo no Rio de Janeiro (UFRJ, UFF, UERJ, UFRRJ, Santa Ursula, Estácio de Sá, Veiga de Almeida, Redentor, UNI-GRANRIO) (Brasil)**

Premiação, Exposição da produção universitária em Habitação de Interesse Social (HIS) e Seminários visando ao fortalecimento da reflexão no tema com vistas ao Encontro da UIA em 2020 (EXPO HIS 2016 – UIA 2020 RIO). Ano de início: 2016

***University of Michigan, US/Mellon Foundation* (Brasil e Estados Unidos)**

Participação de um grupo de estudantes em pesquisa realizada no âmbito do *Michigan / Mellon Project for Egalitarianism and the Metropolis* sob a supervisão dos professores das duas instituições.  
Ano de início: 2016

***Politecnico di Milano, Department of Architecture and Urban Studies DASTU e International Conservation (CI)* (Brasil e Itália)**

*Workshop* e Seminário Internacional *Metropolitan Approach for Rio de Janeiro: Geographical Tools & Metropolitan Water System Analysis for the Rio de Janeiro Metropolitan Resilience*.  
Ano de início: 2017

***Institute for Spatial Design, Graz University of Technology* (Brasil e Áustria)**

*Workshop* internacional *Space Pioneers*. Explorar o espaço da habitação contemporânea. Formas de habitação temporária, de pequena escala.  
Ano de início: 2017

**FAU-USP, Unicap-Universidade Católica de Pernambuco, FAUP-Faculdade de Arquitetura da Universidade do Porto e Universidade de Lisboa (Brasil e Portugal)**

Grupo de pesquisa "Inquérito Portugal", destinado a estudar a arquitetura contemporânea portuguesa do ponto de vista das suas relações com a paisagem e o território.

Ano de início: 2017

FAUP/Faculdade de Arquitetura da Universidade do Porto (Brasil e Portugal)

Projeto de pesquisa "Território expandido: arquitetura e cidade em deslocamento entre Brasil e Portugal".

Ano de início: 2017

## *Prêmios e Distinções Recebidos e Projetos Aprovados*

**Prêmio 28° Opera Prima.** Prêmio nacional de projeto final de curso de graduação em Arquitetura e Urbanismo para estudantes. Promovido pela Arcoweb. **Projeto premiado: Reivindicação da Paisagem da Guanabara.** Autora: aluna Juliana Ayako Okada Ahmed. Orientação: Prof. Otavio Leonídio Ribeiro.

**55ª Premiação Anual IAB-RJ.** Prêmio nacional de projeto de Arquitetura e Urbanismo. Promovido pelo IAB/RJ. Categoria Arquitetura de Interiores (e Design Aplicado) / Prêmio. **Projeto: Cobogó Trança.** Autores: Verônica Natividade, Pedro Campos Costa, Rafael Magioli, e Michelle Loschiavo. Membros da Equipe: Natascha Scagliusi, Olivia Serra, Monique Menezes e Nuno Almeida.

**55ª Premiação Anual IAB-RJ.** Prêmio nacional de projeto de arquitetura e urbanismo. Promovido pelo IAB/RJ. Categoria Urbanismo e Paisagismo/ Menção Honrosa. **Projeto: Ponte sobre o Rio Rainha.** Autores: Vera Hazan, Luciano Alvares e Leila Beatriz Silveira. Membros da Equipe: Arnon Lintz, Eduardo Romano e Julia Tabet. Engenheiro Calculista: Sebastião Andrade. Imagens e representação: Larissa Mesquita, Natália Ávila, Mateus Keiper, Bruno Bins e Mateus Pires.

**Prêmio 34° Arquiteto do Amanhã.** Prêmio nacional de projeto de Arquitetura e Urbanismo para estudantes. Promovido pelo IAB/RJ. Categoria Urbanismo e Paisagismo/ Prêmio. **Projeto: Complexo Cultural de Alcântara: Biblioteca como catalizador de mudanças sócias e urbanas em São Gonçalo.** Autora: aluna Juliana Nunes dos Santos. Orientadora: Profa. Vera Hazan.

**Prêmio 34° Arquiteto do Amanhã.** Prêmio nacional de projeto de Arquitetura e Urbanismo para estudantes. Promovido pelo IAB/RJ. Categoria Arquitetura de Edificações/ Menção Honrosa. **Projeto: Superfícies entrelaçadas.** Autores: alunos Gabriel Gomes e Giulia Chagas. Orientadores: professores Cecília Herzog, Duarte Vaz, Flaviana Raynaud, Gabriel Duarte, Leonardo Lattavo, Luciano Alvares, Marcos Favero e Pierre Martin.

**Prêmio 34° Arquiteto do Amanhã.** Prêmio nacional de projeto de Arquitetura e Urbanismo para estudantes. Promovido pelo IAB/RJ. Categoria Urbanismo e Paisagismo/ Menção Honrosa. **Projeto: Utopia e apropriação da paisagem: Vazios urbanos na Enseada de Botafogo.** Autora: aluna Luísa Ellery Girão Barroso. Orientadores: professores Pierre André-Martin e Vinicius Mattos.

**Prêmio 34° Arquiteto do Amanhã.** Prêmio nacional de projeto de Arquitetura e Urbanismo para estudantes. Promovido pelo IAB/RJ. Categoria Urbanismo e Paisagismo/ Menção Honrosa. **Projeto: Symbiosis: A paisagem como costura**



socioecológica. Autora: aluna Stéphanie Batista Miranda. Orientadores: professores Cecília Herzog e Ricardo Esteves.

**Prêmio 34º Arquiteto do Amanhã.** Prêmio nacional de projeto de Arquitetura e Urbanismo para estudantes. Promovido pelo IAB/RJ. Categoria Urbanismo e Paisagismo/Menção Honrosa. **Projeto: Entre-Lugares: no qual a arquitetura, o território e suas interfaces se confundem.** Autores: alunos Narian Andrade Ramos e Paloma Barbosa de Medeiros. Orientadores: professores Cecília Herzog, Duarte Vaz, Flaviana Raynaud, Gabriel Duarte, Leonardo Lattavo, Luciano Alvares, Marcos Favero e Pierre Martin.

**Prêmio Grandjean de Montigny.** Prêmio nacional de projeto de Arquitetura e Urbanismo para estudantes. Promovido pelo CAU/RJ. **Projeto: Complexo Cultural de Alcântara: Biblioteca como catalizador de mudanças sócias e urbanas em São Gonçalo.** Autora: aluna Juliana Nunes dos Santos. Orientação: Profa. Vera Hazan.

**Concurso Reconexo – 2ª edição.** Prêmio internacional de projeto de Arquitetura para estudantes. Promovido pelo DAU/PUC-Rio. Menções Honrosas: alunos Rodrigo d'Avila Lyra Almeida, Mateus Sampaio Freinkel Rodrigues, Beatriz Monteiro de Castro Burtle e Juliana Ayako Okada Ahmed

*Best Papers Award – Symposium on Sustainability in University Campuses.* Prêmio para os melhores artigos científicos. **Artigo: Socio-environmental Agenda: a planning instrument to improve sustainable development in University Campi.** Autores: Maria Fernanda Lemos, Luiz Felipe Guanaes, Melissa Antunes, Renata Lopes e Thais Abreu.

## *Balanço do Ano*

Mais uma vez, buscou-se ampliar a inserção do departamento na sociedade e multiplicar, por meio de atividades de ensino, pesquisa e extensão, princípios de responsabilidade social e ambiental, interdisciplinaridade, integração entre teoria e prática, internacionalização e inovação – marcas do departamento.

O ano letivo teve início com a frutífera aula magna da professora convidada Raquel Rolnik, que promoveu debate positivo fervoroso entre alunos e professores.

Foi um ano laureado para o departamento. Inúmeros projetos e pesquisas de alunos e professores foram premiados em eventos nacionais e internacionais. Continuaram crescendo o número e a qualidade das parcerias e cooperações realizadas com diversas instituições de ensino e pesquisa, órgãos governamentais, organizações não governamentais, nacionais e internacionais. Houve ampliação da extensão acadêmica, com a oferta de novos cursos, assim como a organização de diversos eventos, em parcerias interdepartamentais, interinstitucionais e internacionais: seminários, simpósios e mesas-redondas organizadas por professores e alunos, lançamento de livros, exposições, viagens de estudo e workshops. A revista Prumo, do departamento, se consolida lançando seu terceiro número.

A curva crescente de prêmios recebidos, projetos, eventos, cursos e operações realizadas confirma um aumento progressivo de sua inserção na sociedade e visibilidade nacional e internacional. Mais importante, reitera o compromisso com a discussão de temas de grande relevância para a área, como moradia, redução de riscos, mobilidade e inclusão social, enfatizando a preocupação com a sustentabilidade e a resiliência do ambiente em que vivemos.

**Profa. Maria Fernanda R. Campos Lemos**  
*Diretora do Departamento de Arquitetura e Urbanismo*

---

Todos os dados foram fornecidos pelo Departamento ou extraídos do site do CNPq.

## Departamento de Artes e Design – DAD

Rua Marquês de São Vicente, 225 - Edifício de Artes e Design Engenheiro  
Paulo Cunha - Gávea - Rio de Janeiro - RJ - Brasil - CEP 22451-900  
Telefones: 55 21 35271595 / 1941 / 1596 (Pós-Graduação em Design)  
Fax: 55 21 35271589  
E-mails: dir-design@puc-rio.br; gra-design@puc-rio.br;  
pos-design@puc-rio.br, ppgdesign@puc-rio.br  
Site: www.puc-rio.br/ensinopesq/ccg/design.html  
Site: www.puc-rio.br/ensinopesq/ccpg/progart.html  
Site: www.dad.puc-rio.br

# CTCH

### DIRETOR

Prof. Claudio Freitas de Magalhães (até junho)  
E-mail: claudio-design@puc-rio.br

Profª. Jackeline Lima Farbiarz (a partir de julho)  
E-mail: jackeline@puc-rio.br  
Data de Posse: 04/07/2017  
Número da portaria: 17/2017

### COORDENADORA DE GRADUAÇÃO

Profª. Maria Manuela Rupp Quaresma  
E-mail: gra-design@puc-rio.br

### COORDENADORA DE PÓS-GRADUAÇÃO

Profª. Claudia Renata Mont'Alvão Bastos Rodrigues  
E-mail: ppdesign@puc-rio.br

### EQUIPE DE SECRETARIA

Camila da Costa Bourgard  
Christiane Valente Machado Perez  
Chrystiane Oliveira Alves  
Diego Pimenta Rodrigues da Silva  
Jullyane Pereira de Lima  
Mônica Pinho do Nascimento  
Patrícia Lane Rodrigues Gonçalves  
Raul Nunes Cabral  
Rodrigo Oliveira Medeiros  
Romário Cesar de Souza Silva  
Shirley Azevedo Pires  
Verônica da Encarnação Silva Paiva  
Wagner Bezerra Rodrigues

### EQUIPE TÉCNICA

Aparecido Faustino da Silva  
Andrew Pontes de Souza  
Cid Antunes Dias  
Diogo de Souza Marques Lisboa Luz

Hana Claudia Marins dos Santos  
Juliano Américo Rosa  
Leonardo Ferreira Amaral  
Manoel Mariano Ferreira Filho  
Maria Aciene da Silva Campos  
Paulo Fernando Costa  
Pedro Cardoso Freitas  
Roberto Maia Pedrosa  
Tainá Moraes de Carvalho

### **COMISSÃO GERAL DO DEPARTAMENTO**

Profa. Jackeline Lima Farbiarz  
Prof. Alfredo Jefferson de Oliveira  
Profa. Claudia Habib Kayat  
Profa. Claudia Renata Mont'Alvão Bastos Rodrigues  
Prof. Felipe Rangel Carneiro  
Profa. Maria Manuela Rupp Quaresma  
Prof. Nilton Gonçalves Gamba Junior  
Profa. Rita Maria de Souza Couto  
Profa. Roberta Portas Gonçalves Rodrigues  
Rodrigo Oliveira Medeiros – Representante dos funcionários  
Profa. Flavia Nízia da Fonseca Ribeiro – Suplente  
Profa. Vera Lucia Moreira dos Santos Nojima – Suplente

### **COMISSÃO DE PÓS-GRADUAÇÃO E PESQUISA**

Profa. Jackeline Lima Farbiarz  
Profa. Claudia Renata Mont'Alvão Bastos Rodrigues  
Profa. Denise Berruezo Portinari  
Prof. Nilton Gonçalves Gamba Junior  
Profa. Rejane Spitz  
Profa. Rita Maria de Souza Couto  
Prof. Vera Lúcia Moreira dos Santos Nojima

### **COMISSÃO DE CARREIRA DOCENTE**

Profa. Jackeline Lima Farbiarz  
Prof. Alfredo Jefferson de Oliveira  
Profa. Luiza Novaes  
Prof. Nilton Gonçalves Gamba Junior  
Profa. Rita Maria de Souza Couto  
Prof. Alberto Cipiniuk – Suplente  
Profa. Vera Lucia Moreira dos Santos Nojima – Suplente

### **REPRESENTANTE PARA O PROGRAMA INSTITUCIONAL DE BOLSAS INICIAÇÃO CIENTÍFICA DO CNPq – PIBIC**

Prof. Luiza Novaes

### **CORPO DOCENTE**

*Quadro Principal* Prof. Alberto Cipiniuk  
*e Eméritos* Prof. Alfredo Jefferson de Oliveira

Prof. Carlos Eduardo Felix da Costa  
Profa. Claudia Renata Mont'Alvão Bastos Rodrigues  
Prof. Claudio Freitas de Magalhães  
Profa. Denise Berruezo Portinari  
Profa. Jackeline Lima Farbiarz  
Prof. José Luiz Mendes Ripper, Emérito  
Prof. Luiz Antonio Luzio Coelho, Emérito  
Profa. Luiza Novaes  
Profa. Maria Manuela Rupp Quaresma  
Prof. Nilton Gonçalves Gamba Junior  
Profa. Rejane Spitz  
Profa. Rita Maria de Souza Couto  
Profa. Vera Lucia Moreira dos Santos Nojima  
Profa. Vera Maria Marsicano Damazio

*Quadro Complementar* Prof. Adriana Sampaio Leite  
Profa. Alessandra Carusi Machado Bezerra  
Prof. Alexandre Cantini Rezende  
Profa. Aline Moreira Monçores  
Prof. Amador de Carvalho Perez (até julho)  
Profa. Ana Luiza Morales de Aguiar  
Profa. Ana Maria Branco Nogueira da Silva – VRC  
Prof. André Luís Ferreira Beltrão  
Profa. Andrea Rizzotto Falcão (até julho)  
Prof. Augusto Seibel Machado  
Profa. Barbara Jane Necyk  
Profa. Bianca Maria Rêgo Martins  
Prof. Carlos André Lameirão Cortes  
Prof. Carlos Eurico Poggi de Aragão Junior  
Prof. Celso Braga Wilmer  
Prof. Celso Meirelles de Oliveira Santos  
Profa. Clarissa Biolchini  
Profa. Claudia Cristina de Mello Rollim  
Profa. Claudia Maria Monteiro Vianna  
Profa. Cláudia Stamato  
Prof. Claudio Gomes Werneck de Freitas  
Profa. Cristina Viana Tenenbaum  
Profa. Cristine Nogueira Nunes  
Prof. Daniel Malaguti Campos  
Profa. Daniela Correa de Oliveira  
Profa. Edna Lucia Oliveira da Cunha Lima  
Prof. Eduardo Berliner  
Prof. Eduardo Rocha de Oliveira Filho  
Profa. Elaine Radicetti  
Profa. Eliane Garcia Pereira  
Profa. Elizabeth Bastos Grandmasson Chaves  
Profa. Evelyn Grumach  
Profa. Fabiana Prado  
Prof. Fábio Pinto Lopes de Lima

Prof. Felipe Rangel Carneiro  
Profa. Flavia Nizia da Fonseca Ribeiro  
Prof. Flávio Marques de Carvalho Junior  
Prof. Francisco Oliveira de Queiroz  
Profa. Gabriella Ferreira Chaves Vaccari  
Prof. Gilberto Mendes Correia Junior  
Profa. Gisela Friaça de Souza Pereira  
Prof. Guilherme Azevedo Toledo  
Prof. Guilherme de Almeida Xavier  
Prof. Guilherme Lorenzoni de Almeida  
Profa. Helena Cavalcanti de Albuquerque  
Prof. Henrique Mattar Monnerat  
Profa. Irina Aragão dos Santos  
Profa. Isabel Martins Moreira  
Prof. Jacques Chueke  
Profa. Joana Pessoa Mota  
Prof. João Alves dos Reis Junior  
Prof. João Victor Azevedo de Menezes Correia de Melo  
Prof. Joaquim de Salles Redig de Campos  
Prof. Joaquim Marçal Ferreira de Andrade  
Prof. Jorge Langone  
Prof. José Augusto Brandão Estellita Lins  
Prof. José Roberto Sanseverino  
Profa. Joy Helena Worms Till  
Profa. Julieta Costa Sobral  
Prof. Leonardo Cardarelli Leite  
Prof. Leônidas Augusto Correia de Moraes  
Profa. Luciana Barbosa de Sousa  
Profa. Luciana Grether de Mello Carvalho  
Prof. Luís Vicente Barros Cardoso de Melo  
Prof. Luiz Eduardo Dutra Coelho da Rocha  
Profa. Luiza Ferro Costa Marcier  
Profa. Luiza Maria Interlenghi  
Prof. Marcelo Massaharu Hatakeyama  
Prof. Marco Antônio Magalhães Lima  
Prof. Marco Antônio Maia Fonseca  
Prof. Marcos Amarante de Almeida Magalhães  
Prof. Marcos Andre Franco Martins (até julho)  
Profa. Maria Claudia Bolshaw Gomes  
Profa. Maria das Graças de Almeida Chagas  
Prof. Mario Augusto Pinto de Souza Seixas  
Prof. Mateu de Athayde Velasco  
Prof. Miguel Santos Carvalho  
Profa. Mônica Duarte Proença  
Profa. Monica Frota Leão Feitosa  
Profa. Monica Saboia Saddi  
Profa. Nathalia Chehab de Sá Cavalcante  
Profa. Paloma Oliveira de Carvalho Santos  
Profa. Priscila Andrade Silva  
Profa. Renata Mattos Eyer de Araújo

Prof. Rian Oliveira Rezende  
Prof. Ricardo Artur Pereira Carvalho  
Prof. Ricardo da Cunha Fontes  
Prof. Romulo Miyazawa Matteoni  
Profa. Selma de Sá Roriz Reis  
Profa. Sheila Dain  
Profa. Silvana Aparecida Ferreira Marques  
Profa. Silvia Helena Soares da Costa  
Profa. Simone Carvalho de Formiga Xavier  
Profa. Suzana Valladares Fonseca  
Profa. Tatiana Barbosa Carvalho  
Profa. Tatiana Messer Rybalowski  
Profa. Thereza de Miranda Carvalho – CCE  
Profa. Vera Maria Cavalcanti Bernardes  
Prof. Walvyker Alves de Souza  
Prof. Werther Teixeira de Azevedo Neto

*Quadro  
Suplementar*

Profa. Claudia Habib Kayat  
Profa. Izabel Maria de Oliveira  
Prof. João de Sá Bonelli  
Prof. Jorge Roberto Lopes dos Santos  
Prof. Marcelo Fernandes Pereira  
Profa. Roberta Portas Gonçalves Rodrigues

## **CURSOS OFERECIDOS**

*Graduação* **Bacharelado em Design, nas habilitações: Comunicação Visual; Projeto de Produto; Moda; Mídia Digital**

Iniciado em 1972

Avaliado pelo MEC com o conceito 3 para o ciclo avaliativo de 2013 a 2015

*Pós-graduação* **Mestrado Acadêmico em Design, iniciado em 1994**

*Stricto Sensu* **Doutorado em Design, iniciado em 2003**

*(Mestrado, e Doutorado* **Mestrado e Doutorado em Design**

Área de Concentração:

I) Design e sociedade

Linhas de pesquisa

- Design: comunicação, cultura e artes

- Design: ergonomia e usabilidade e interação humano-computador

- Design: tecnologia, educação e sociedade

Avaliados pela CAPES com conceito 5 para o quadriênio 2013 a 2016

*Pós-graduação* **Especialização**

*Lato Sensu* - Ergodesign de Interfaces: Usabilidade e Arquitetura de  
(Especialização, Informação

*Aperfeiçoamento, Extensão,* - Sustentabilidade no Projeto: Design, Arquitetura e Urbanismo

**Extensão**

- A Prática da Aquarela e o Pensamento Criativo de Klee na Bauhaus

- Arte, Educação e Inclusão

- Arte Moderna: do Impressionismo ao Expressionismo Abstrato
- Autodesk 3D Max
- Cores e Texturas: Técnicas Básicas Aplicadas ao Design
- Desenho do Cotidiano
- Design da Estrutura Narrativa Cinematográfica: Roteiro
- Estamparia: o *Surface Design* na Área Têxtil
- Introdução à Arte Moderna: do Neoclássico ao Impressionismo
- Introdução ao Adobe Indesign
- Planejamento e Estratégia de Negócios Criativos – curta duração
- Planejamento e Estratégia de Negócios Criativos – longa duração (campo ampliado)
- Produção de Moda
- *Retail Design & Branding*
- *Silk-Screen*: Técnicas Manuais para Geração de Texturas Criativas
- Tramas e Texturas: o Surface Design na constituição de texturas

## **GRUPOS DE PESQUISA CADASTRADOS NO CNPq**

### **Design em Ambientes Digitais.**

Coordenadoras: Profa. Cristina Portugal e Profa. Rita Maria de Souza Couto.  
Ano de formação: 2014.

### **Design em Situações de Ensino-aprendizagem.**

Coordenadoras: Profa. Cristina Portugal e Profa. Rita Maria de Souza Couto.  
Ano de formação: 2013.

### **Ergodesign e Usabilidade de Interfaces Físicas e Digitais.**

Coordenadora: Profa. Maria Manuela Rupp Quaresma. Ano de formação: 2013.

### **Ergodesign e Usabilidade Sistemas de Informação e do Ambiente Construído.**

Coordenadora: Profa. Claudia Renata Mont'Alvão Bastos Rodrigues.  
Ano de formação: 2004.

### **Estudos Interdisciplinares sobre Design Educação.**

Coordenadoras: Profa. Flavia Nizia da Fonseca Ribeiro e Profa. Rita Maria de Souza Couto.  
Ano de formação: 1997.

### **GANDhis – Grupo de Artes Narrativas e Design de histórias.**

Coordenador: Prof. Nilton Gonçalves Gamba Junior. Ano de formação: 2006.

### **Grupo Barthes: grupo de estudos sobre corpo, gênero, subjetividade e cidade.**

Coordenadores: Profa. Denise Berruezo Portinari e Prof. Jofre Silva.  
Ano de formação: 2004.

### **Grupo de Pesquisa Design na Leitura de Sujeitos e Suportes em Interação.**

Coordenadores: Prof. Alexandre Farbiarz e Profa. Jackeline Lima Farbiarz.  
Ano de formação: 2012.

### **Laboratório de Arte Eletrônica.**

Coordenadora: Profa. Rejane Spitz. Ano de formação: 1991.



### Laboratório de Gestão em Design – LILD.

Coordenador: Prof. Claudio Freitas de Magalhães. Ano de formação: 2004.

### Laboratório de Investigação em Livre Desenho.

Coordenadores: Prof. José Luíz Mendes Ripper e Prof. Lucas Alves Ripper.

Ano de formação: 1985.

### Livros, materiais, recursos e novas tecnologias em contextos de ensino aprendizagem.

Coordenadoras: Profa. Barbara Jane Wilcox Hemais e Profa. Jackeline Lima Farbiarz. Ano de formação: 2013.

### Sistemas simbólicos na mídia visual.

Coordenador: Prof. Luiz Antonio Luzio Coelho. Ano de formação: 1992.

### TRÍADES: Linguagens do Design.

Coordenadora: Profa. Vera Lúcia Moreira dos Santos Nojima. Ano de formação: 1999.

## CONVÊNIOS E PARCERIAS

### Ministério da Educação de São Tomé e Príncipe e UNICEF (São Tomé e Príncipe)

Convênio para reformulação curricular da Educação Infantil de São Tomé e Príncipe e desenvolvimento de material didático. Ano de início: 2012

### *Pontificia Universidad Católica de Valparaiso* (Chile)

Parceria de pesquisa como continuidade do MINTER. Ano de início: 2011

### *Universidad Iberoamericana* (México)

Parceria de pesquisa como continuidade do DINTER.

Ano de início: 2011

### Associação Brasileira Beneficente de Reabilitação – ABBR (Brasil)

Cooperação técnico-científica para desenvolvimento de projetos em design inclusivo. Ano de início: 2012

### Divisão de Desenho Industrial do Instituto Nacional de Tecnologia (Brasil)

Cooperação técnico-científica para desenvolvimento de projetos.

Ano de início: 2010

### Centro de Estudo e Pesquisa do Envelhecimento – CEPE (Brasil)

Parceria Projeto *PUC Mais de 50* de extensão universitária para atender as demandas impostas pelo crescente e irreversível envelhecimento da população brasileira, de forma inovadora e produtiva. Ano de início: 2014

### Comissão de Valores Mobiliários – CVM e participação do Núcleo de Estudos Comportamentais (NEC) da Superintendência de Proteção e Orientação aos Investidores (SOI) (Brasil)

Parceria para aprimoramento da eficiência e efetividade das políticas de educação financeira do povo brasileiro. Ano de início: 2016

### *Ford Motor Company* do Brasil (Brasil)

Parceria para estabelecer um Programa de Cooperação e Intercâmbio Científico e Tecnológico entre a PUC-Rio e a Ford. Ano de início: 2014

### Secretaria Municipal de Educação (Brasil)

Cooperação técnico-científica para desenvolvimento de projetos com foco em espaços, objetos e recursos de ensino-aprendizagem. Ano de início: 2015

*Amsterdam University of Applied Sciences – MediaLab Amsterdam* (Holanda)  
Workshop Global Goals Jam PUC-Rio. Ano de início: 2016

Escola Politécnica de Saúde Joaquim Venâncio – Fundação Oswaldo Cruz (Brasil)  
Parceria entre grupos de pesquisa para desenvolvimento de projetos com foco no desenvolvimento de objetos e recursos de ensino-aprendizagem. Ano de início: 2016

Universidade Federal Fluminense (Brasil)  
Parceria entre grupos de pesquisa para desenvolvimento de objetos e recursos de ensino-aprendizagem. Ano de início: 2016

B2W Digital (Brasil)  
Desenvolvimento de produtos, equipamentos e serviços. Ano de início: 2016

Deca (Brasil)  
Desenvolvimento de produtos, equipamentos e serviços. Ano de início: 2016

GE (General Electric) (Brasil)  
Desenvolvimento de produtos, equipamentos e serviços. Ano de início: 2016

*Red de Homólogos de Diseño e Innovación Social AUSJAL* (Brasil)  
Cooperação técnico-científica com foco no compartilhamento e desenvolvimento de pesquisas e projetos. Ano de início: 2016

## *Unidades Complementares e Órgãos Vinculados*

### **INSTITUTO DE PESQUISA EM DESIGN**

*Localização* Rua Marquês de São Vicente, 225  
Edifício da Amizade, Ala Frings, 7º andar  
Gávea - Rio de Janeiro - RJ - Brasil - CEP 22451-900  
Telefone: 55 21 35271594  
E-mail: artdsg-q@puc-rio.br  
Site: www.dad.puc-rio.br

### **COORDENADORA**

Profa. Luiza Novaes

### **EQUIPE**

Shirley Azevedo Pires

### **NÚCLEO DE REFERÊNCIA E PESQUISA SOBRE DESIGN – NRP**

*Localização* Rua Marquês de São Vicente, 225  
Edifício da Amizade, Ala Frings, 7º andar  
Gávea - Rio de Janeiro - RJ - Brasil - CEP 22451-900  
Telefone: 55 21 35271594  
Site: www.dad.puc-rio.br

### **COORDENADORES**

Profa. Rita Maria de Souza Couto  
E-mail: ricouto@puc-rio.br

Prof. Alfredo Jefferson de Oliveira  
E-mail: afferson@puc-rio.br

## **NÚCLEO DE ARTE ELETRÔNICA – NAE**

*Localização* Rua Marquês de São Vicente, 225  
Edifício da Amizade, Ala Frings, 7º andar  
Gávea - Rio de Janeiro - RJ - Brasil - CEP 22451-900  
Telefone: 55 21 35271594  
E-mail: [nae@puc-rio.br](mailto:nae@puc-rio.br) | Site: [www.dad.puc-rio.br/nae](http://www.dad.puc-rio.br/nae)

### **COORDENADORA**

Profa. Rejane Spitz

## **NÚCLEO DE ARTE DIGITAL E ANIMAÇÃO – NADA**

*Localização* Rua Marquês de São Vicente, 225  
Edifício da Amizade, Ala Kennedy, subsolo  
Gávea - Rio de Janeiro - RJ - Brasil - CEP 22451-900  
Telefone: 55 21 35271980  
E-mail: [nada@puc-rio.br](mailto:nada@puc-rio.br) | Site: [nada.dad.puc-rio.br](http://nada.dad.puc-rio.br)

### **COORDENADORA**

Profa. Maria Claudia Bolshaw Gomes

## **NEXT – NÚCLEO DE EXPERIMENTAÇÃO TRIDIMENSIONAL**

*Localização* Rua Marquês de São Vicente, 225  
Edifício da Amizade, Ala Kennedy, subsolo  
Gávea - Rio de Janeiro - RJ - Brasil - CEP 22451-900  
Telefone: 55 21 35271588  
E-mail: [next@puc-rio.br](mailto:next@puc-rio.br) | Site: [next.dad.puc-rio.br](http://next.dad.puc-rio.br)

### **COORDENADORES**

Prof. Jorge Roberto Lopes dos Santos  
Prof. Claudio Freitas de Magalhães

## **NINJA – NÚCLEO INTERDISCIPLINAR DE JOGOS APLICADOS**

*Localização* Rua Marquês de São Vicente, 225  
Edifício da Amizade, Ala Frings, 7º andar  
Gávea - Rio de Janeiro - RJ - Brasil - CEP 22451-900  
Telefone: 55 21 35271588  
E-mail: [artdsg-q@puc-rio.br](mailto:artdsg-q@puc-rio.br)/[guix@puc-rio.br](mailto:guix@puc-rio.br)  
Site: [dad.puc-rio.br](http://dad.puc-rio.br)

### **COORDENAÇÃO**

Direção DAD/Instituto de Pesquisa

### **SUPERVISÃO**

Prof. Guilherme Almeida Xavier

## *Prêmios e Distinções Recebidos e Projetos Aprovados*

Segundo o *QS World Ranking by Subject 2017*, o campo de conhecimento de Artes e Design da PUC-Rio está entre os 100 melhores do mundo. Na América Latina, é o oitavo.

- O Programa de Pós-Graduação em Design da PUC-Rio recebeu nota 5 na última avaliação quadrienal da Coordenação de Aperfeiçoamento de Pessoal de Nível Superior.
- A PUC-Rio venceu o Prêmio Melhores Universidades 2017 pelo Guia do Estudante como a melhor do país, na categoria Artes e Design (Privada).
- Os cursos de Design (Comunicação Visual, Mídia Digital, Moda e Projeto de Produto) da PUC-Rio foram avaliados com 5 estrelas pelo Guia do Estudante, a nota máxima dada pela publicação.
- A PUC-Rio foi classificada em sétimo lugar no país no ranking Folha/UOL de cursos de Design e Artes Visuais.
- O Prof. Luiz Antônio Luzio Coelho recebeu o título de Professor Emérito.
- O Prof. Fabio Lopez venceu o concurso nacional realizado pelo Instituto do Patrimônio Histórico e Artístico Nacional (Iphan) para escolha do Emblema do Patrimônio Cultural, identidade visual dos bens reconhecidos como Patrimônio Cultural Brasileiro.
- Luisa Bolívar, ex-aluna de Comunicação Visual, ficou em 3º lugar no International Design Awards (IDA), em Los Angeles (EUA), com o projeto *Sistema Integrado para os Passaportes da América Latina*.
- Bruno Rutman Pagnoncelli, ex-aluno de Projeto de Produto, foi finalista do Desafio Ambiental do WWF-Brasil com o projeto *Nucleário*. O projeto foi orientado pelo Prof. Augusto Seibel e já foi premiado por prestigiadas instituições/associações internacionais de Design como: BraunPrize, IdeaBrasil, International Design Excellence Awards, Red Dot Awards e GreenDot.
- Os alunos Tatiana Frambach, Carlos Eduardo Bocai, Julia Aguiar, Lucas Noel, Julia Albuquerque e Lucas Luz foram finalistas, em diferentes categorias, no Latin American Design Awards 2017.
- O aluno Artur Porto recebeu o prêmio People's Choice Award do Global Grad Show pelo projeto *Golzinho* durante a Dubai Design Week.
- Os alunos Bruno Villar, Clarissa Vargas, João Drummond, Lucas Rocha e Thomaz Talarico participaram da segunda edição do Global Goals Jam na Universidade e foram finalistas mundiais do evento com o projeto *Círculo Verde*, que teve orientação dos Professores Guilherme Toledo, Manuela Quaresma e Marcelo Pereira.
- Os alunos Daniel Nasajon, com o projeto *Biko*, e Isabela Raposo, com o projeto *Versa*, foram premiados no Salão Design 2017.
- A aluna Isabela Raposo recebeu menção honrosa na categoria mobiliário no 31º Prêmio Design Museu da Casa Brasileira (MCB) pelo projeto *Versa*.
- A ex-aluna Maria Del Mar Sanz, do PPG Design da PUC-Rio, recebeu o primeiro lugar na categoria Teses de Doutorado no XVII Congreso de Investigación sobre el Tercer Sector (México) por sua tese *La contribucion del diseno gráfico para promover la participacion ciudadana en las redes sociales digitales a traves de las organizaciones de la sociedad civil en Mexico*, orientada pela Profa. Rejane Spitz.
- A ex-aluna Nádia Miranda Leschko recebeu o Prêmio CTCH de Teses do Departamento de Artes & Design por sua tese *Ensaçando Métodos para investigar um evento: a passagem do dirigível Graf Zeppelin pelo Brasil*.

A aluna Beatrice Catarine Chagas Terço recebeu o prêmio de melhor trabalho de Iniciação Científica PIBITI/CNPq pelo *Projeto Hifi*, com orientação dos Professores Luiza Novaes e João Bonelli. O aluno Gabriel Miranda recebeu Menção Honrosa PIBIC-CTCH pelo Projeto Netos da PUC, com orientação da Prof<sup>a</sup>. Vera Damazio e de Fernanda Pina.

Pesquisa desenvolvida pelo Núcleo de Experimentação Tridimensional em parceria com o Grupo Dasa, que possibilita visualização 3D de fetos a partir de ultrassonografias e representa salto definitivo na área da Medicina Fetal, foi escolhida como Projeto Marketing do encontro anual da Radiological Society of North America. O Prof. Jorge Roberto Lopes, do Next/Departamento de Artes e Design, o Dr. Heron Werner, do grupo Dasa, e o Prof. Alberto Raposo, do Tecgraf, estabeleceram nova parceria para o desenvolvimento de ferramenta matemática para obtenção automática do 3D.

## *Balanço do Ano*

O Departamento investiu na consolidação de suas características primordiais, com vistas à formação humanística e crítica em consonância com o CTCH, do qual é parte integrante. Nos âmbitos administrativo/ensino/pesquisa/extensão, o conceito-chave aprimorado teve por base o entendimento do Design como atividade projetiva atrelada ao processo civilizatório, por meio da qual são desenvolvidos processos, sistemas, produtos e serviços que participam da transformação de realidades existentes em desejáveis.

A estabilidade do Departamento foi reconhecida nos cenários internacional e nacional. Isso se deu por meio de premiações como o QS World Ranking by Subject 2017, que qualificou mais uma vez o campo de conhecimento Artes & Design da PUC-Rio entre os 100 melhores do mundo e como o oitavo da América Latina, e, também, com o Prêmio Melhor Universidade Privada do País na categoria Artes & Design do Guia do Estudante. As premiações ratificaram o expressivo número de 1237 alunos que integraram a Graduação em Design ao longo de 2017 e dos 1243 que confirmaram matrícula para 2018.1.

A nota 5 aferida ao PPGDesign na avaliação quadrienal da CAPES solidificou os objetivos do DAD com destaque para extensão/internacionalização/responsabilidade social nas esferas de convênios/parcerias e ações, como o convênio com o Ministério da Educação de São Tomé e Príncipe e a UNICEF; a parceria com a Amsterdam University of Applied Sciences - MediaLab Amsterdam; e as ações interdisciplinares em Saúde e Educação, como pesquisa em Medicina Diagnóstica e o projeto PUC mais de 50. Destacamos ainda os diversos tipos de premiações recebidos por nossos alunos, como os vinculados ao International Design Awards, ao Latin American Design Awards, ao People's Choice Award e ao Salão Design 2017.

Por fim, ressaltamos que entre as prioridades do DAD estão a formação continuada de seus professores e funcionários, a manutenção da excelência de seus diversos laboratórios de ensino e pesquisa e a integração entre seus dife-

rentes segmentos, em consonância com seu Plano de Desenvolvimento Institucional Graduação/Pós-Graduação.

**Profa. Jackeline Lima Farbiarz**  
*Diretora do Departamento de Artes e Design*

---

Todos os dados foram fornecidos pelo Departamento ou extraídos do site do CNPq.

## *Departamento de Educação – EDU*

Rua Marquês de São Vicente, 225 – Edifício Cardeal Leme, sala 1049  
Gávea - Rio de Janeiro - RJ - Brasil - CEP 22451-900  
Telefones: 55 21 35271815 | 1818 (Coordenação de Pós-Graduação) |  
1816 (Coord. de Graduação) | 1817 (Assessora da Direção)  
E-mails: posedu@puc-rio.br;  
coordposedu@puc-rio.br; graedu@puc-rio.br  
Site: [www.puc-rio.br/ensinopesq/ccg/pedagogia.html](http://www.puc-rio.br/ensinopesq/ccg/pedagogia.html)  
Site: [www.puc-rio.br/ensinopesq/ccpg/progedu.html](http://www.puc-rio.br/ensinopesq/ccpg/progedu.html)  
Site: [www.edu.puc-rio.br](http://www.edu.puc-rio.br)

### **DIRETOR**

Prof. Ralph Ings Bannell  
E-mail: [ralph@puc-rio.br](mailto:ralph@puc-rio.br)

### **COORDENADORA DE GRADUAÇÃO**

Profa. Maria Cristina Monteiro Pereira de Carvalho  
E-mail: [graedu@puc-rio.br](mailto:graedu@puc-rio.br)

### **COORDENADORA DE PÓS-GRADUAÇÃO**

Profa. Alicia Maria Catalano de Bonamino  
E-mail: [coordposedu@puc-rio.br](mailto:coordposedu@puc-rio.br)

### **EQUIPE DE SECRETARIA**

Janaina Correa Colares da Silva – Assessora da Direção  
Sandra Elena Granja Parintins – Secretária Executiva da Graduação  
Marnie Siqueira de Oliveira – Secretária Executiva da Pós-Graduação  
Daniela da Silva Moraes Azevedo – Secretária Executiva da Pós-Graduação  
Eduardo Lopes de Freitas – Auxiliar de Administração

### **EQUIPE TÉCNICA**

Geneci José Felix – Analista de suporte

### **COMISSÃO GERAL DO DEPARTAMENTO**

Profa. Alicia Maria Catalano Bonamino  
Profa. Isabel Alice Oswald Monteiro Lelis  
Profa. Maria Cristina Monteiro Pereira de Carvalho  
Profa. Maria Luiza Canedo Queiroz da Silva  
Prof. Ralph Ings Bannell  
Profa. Rosália Maria Duarte  
Profa. Sonia Kramer  
Profa. Zena Winona Eisenberg  
Tainá Castellon – Representante discente, Graduação  
Gustavo Motta – Representante discente, Pós-Graduação

### **COMISSÃO DE PÓS-GRADUAÇÃO E PESQUISA**

Profa. Alicia Maria Catalano de Bonamino

Profa. Ana Waleska Pollo Campos Mendonça (até maio)  
Profa. Cynthia Paes de Carvalho  
Prof. Marcelo Gustavo Andrade de Souza (até outubro)  
Profa. Rosália Maria Duarte

### **COMISSÃO DE CARREIRA DOCENTE**

Profa. Alicia Maria Catalano de Bonamino  
Profa. Maria Cristina Monteiro Pereira de Carvalho  
Prof. Ralph Ings Bannell  
Profa. Rosália Maria Duarte  
Profa. Sonia Kramer

### **COMISSÃO DO PROGRAMA INSTITUCIONAL DE BOLSAS INICIAÇÃO CIENTÍFICA DO CNPq – PIBIC**

Prof. Murillo Marschner Alves de Brito – Coordenador Departamental  
Profa. Zena Winona Eisenberg – Coordenadora Setorial

### **CORPO DOCENTE**

*Quadro Principal* Profa. Alicia Maria Catalano de Bonamino  
Profa. Ana Waleska Pollo Campos Mendonça (até maio)  
Profa. Cynthia Paes de Carvalho  
Profa. Gilda Helena Bernardino de Campos  
Profa. Hedy Silva Ramos de Vasconcellos, Emérita  
Profa. Hermengarda Alves Lüdke (Menga Lüdke) – Emérita  
Profa. Isabel Alice Oswald Monteiro Lelis  
Prof. Jefferson da Costa Soares  
Prof. José Carmello Braz de Carvalho – Emérita  
Profa. Magda Pischetola  
Prof. Marcelo Gustavo Andrade de Souza (até outubro)  
Profa. Maria Aparecida Campos Mamede Neves – Emérita  
Profa. Maria Cristina Monteiro Pereira de Carvalho  
Profa. Maria Inês Galvão Flores Marcondes de Souza  
Profa. Maria Rita Passeri Salomão  
Prof. Murillo Marschner Alves de Brito  
Profa. Patrícia Coelho da Costa  
Prof. Pedro Pinheiro Teixeira  
Prof. Ralph Ings Bannell  
Profa. Rosália Maria Duarte  
Profa. Rosaly Hermengarda Lima Brandão (Zaia Brandão) – Emérita  
Profa. Silvana Soares de Araújo Mesquita  
Profa. Sonia Kramer  
Profa. Tânia Dauster Magalhães e Silva – Emérita  
Profa. Vera Maria Ferrão Candau – Emérita  
Profa. Zena Winona Eisenberg

*Quadro Complementar* Prof. Alberto Jose da Costa Tornaghi  
Prof. Marcello Sorrentino – CIS  
Profa. Maria Leonor Pio Borges de Toledo  
Profa. Maria Luiza Canedo Queiroz da Silva



Prof. Renato Pontes Costa  
Profa. Rita de Cassia Ximenes Mury

## **CURSOS OFERECIDOS**

### *Graduação* **Licenciatura em Pedagogia**

Iniciado em 1941

Avaliado pelo MEC com o conceito 5 para o ciclo avaliativo de 2013 a 2015

### *Pós-graduação* **Mestrado Acadêmico**, iniciado em 1965

*Stricto Sensu* **Doutorado**, iniciado em 1985

### **Mestrado e Doutorado em Educação**

Área de Concentração:

I) Educação

Linhas de pesquisa

- Ideias e instituições educacionais
- Educação, desigualdades sociais e políticas públicas
- Trabalho docente, currículo e práticas pedagógicas
- Diferenças culturais e processos educativos
- Linguagens digitais, tecnologias e educação

Avaliados pela CAPES com conceito 5 para o quadriênio 2013 a 2016

### *Pós-graduação* **Especialização**

*Lato Sensu* - Educação Ambiental

- Educação Empreendedora, oferecido para os professores do MEC/PRONATEC junto com o Instituto Gênese e a CCEAD.
- Educação Infantil: Perspectivas de Trabalho em Creches e Pré-Escolas
- Tecnologias no Ensino Superior, oferecido para os professores da PUC-Rios

**Extensão**

- A Creche e o Trabalho Cotidiano com Crianças de 0 a 3 Anos
- Aprender com Yiddish: Música, Literatura, Sabedoria
- Elaboração e Produção de Materiais Didáticos
- Inclusão e Mediação: Estratégias de Inserção na Escola
- Tecnologias e Educação: as Novas Formas de Ensino e Aprendizagem
- Tecnologias e Inovação em Educação
- Trajetórias Judaicas

## **GRUPOS DE PESQUISA CADASTRADOS NO CNPq**

### **Cooperação e Avaliação em Educação a distância**

Coordenadoras: Profa. Gianna Oliveira Bogossian Roque e Profa. Gilda Helena Bernardino de Campos. Ano de formação: 2002.

### **Cotidiano, Educação e Cultura(s)**

Coordenadores: Profa. Vera Maria Ferrão Candau e Prof. Marcelo Gustavo Andrade de Souza. Ano de formação: 1996.

### **Educação, história e mídia**

Coordenadora: Profa. Patrícia Coelho da Costa. Ano de formação: 2013.

### **Educação, história e comunicação.**

Coordenadora: Profa. Patrícia Coelho da Costa. Ano de formação: 2012.

### **ForTec – Formação docente e Tecnologias.**

Coordenadora: Profa. Magda Pischetola. Ano de formação: 2014.

### **GEFOCC – Grupo de Estudos Formação de Professores, Currículo e Cotidiano Escolar**

Coordenadora: Profa. Maria Ines Galvão Flores Marcondes de Souza. Ano de formação: 2004.

### **GEProf**

Coordenadora: Profa. Hermengarda Alves Lüdke (Menga Lüdke). Ano de formação: 2003.

### **Gestão e Qualidade da Educação – GESQ**

Coordenadoras: Profa. Cynthia Paes de Carvalho e Profa. Ana Cristina Prado de Oliveira.  
Ano de formação: 2010.

### **GETI – Grupo de Estudos em Teorias da Infância**

Coordenadora: Profa. Eliana Lucia Madureira Yunes. Ano de formação: 2016.

### **GLYK/Estudos de Yiddish e Cultura Judaica**

Coordenadora: Profa. Sonia Kramer. Ano de formação: 2016.

### **GRUPEM – Grupo de Pesquisa Educação e Mídia**

Coordenadoras: Profa. Rosália Maria Duarte e Profa. Rita Rezende Vieira Peixoto Migliora.  
Ano de formação: 2001.

### **Grupo de Estudo e Pesquisa em Educação, Museu, Cultura e Infância – GPEMCI**

Coordenadora: Profa. Maria Cristina Monteiro Pereira de Carvalho. Ano de formação: 2011.

### **Grupo de Estudos e Pesquisas sobre o Professor e o Ensino.**

Coordenadoras: Profa. Isabel Alice Oswaldo Monteiro Lelis e Profa. Silvana Soares de Araujo Mesquita. Ano de formação: 2005.

### **Grupo de Pesquisa em Educação e Desigualdades Sociais – GPEDS**

Coordenador: Prof. Murillo Marschner Alves de Brito. Ano de formação: 2016.

### **Grupo de Pesquisa Desenvolvimento Humano e Educação (Grudhe)**

Coordenadoras: Profa. Zena Winona Eisenberg e Profa. Janete Teixeira de Lyra.  
Ano de formação: 2009.

### **História da Profissão Docente**

Coordenadoras: Profa. Ana Waleska Pollo Campos Mendonça e Profa. Libânia Nacif Xavier.  
Ano de formação: 2007.

### **INFOC – Infância, Formação e Cultura**

Coordenadora: Profa. Sonia Kramer. Ano de formação: 1999.

### **Jovens em Rede: a criação de jogos digitais e o pensamento reflexivo**

Coordenadoras: Profa. Maria Aparecida Campos Mamede Neves e Profa. Stella Maria Peixoto de Azevedo Pedrosa. Ano de formação: 1998.

### **Laboratório de Avaliação Educacional – LAEd**

Coordenadora: Profa. Alicia Maria Catalano de Bonamino. Ano de formação: 1998.

### **SOCED – Grupo de Pesquisas em Sociologia da Educação**

Coordenadoras: Profa. Rosaly Hermengarda Lima Brandão Zaia Brandão e Profa. Priscila Andrade Magalhães. Ano de formação: 1992.

## **CONVÊNIOS E PARCERIAS**

### *Columbia University* (Estados Unidos)

Cooperação internacional. Ano de início: 2013

### *Universidad Autónoma de Baja California* (México)

Cooperação internacional. Ano de início: 2012

## *Unidades Complementares e Órgãos Vinculados*

### **NÚCLEO DE ORIENTAÇÃO E ATENDIMENTO PSICOPEDAGÓGICO (NOAP)**

*Localização* Rua Marquês de São Vicente, 225  
Edifício Padre Leonel Franca, térreo  
Gávea - Rio de Janeiro - RJ - Brasil - CEP 22451-900  
Telefone: 55 21 3527 1370 | E-mail: noapedu@puc-rio.br  
Site: www.edu.puc-rio.br/noap.html

### **COORDENADORA**

Profa. Zena Winona Eisenberg

### **EQUIPE**

Deborah Sanches Ferreira  
Elisabeth Sicupira Estellita Marques de Souza  
Lena Fonseca da Silva Hirsch  
Profa. Maria Elisa Almeida Bacal  
Maria Luiza Gomes Teixeira – Voluntária  
Maria Rita Simões de Abreu – Secretária Executiva  
Mônica Ninhaus Moura Notari Cernigoi

### **NÚCLEO DE APOIO PEDAGÓGICO ÀS CLASSES COMUNITÁRIAS (NAPC)**

*Localização* Rua Marquês de São Vicente, 225  
Edifício Cardeal Leme, sala 1049  
Gávea - Rio de Janeiro - RJ - Brasil - CEP 22451-900  
Telefone: 55 21 35271818  
E-mail: pretecedu@puc-rio.br

### **COORDENADOR**

Prof. José Carmello Braz de Carvalho – Emérito

## **NÚCLEO DE EDUCAÇÃO DE ADULTOS (NEAd)**

*Localização* Rua Marquês de São Vicente, 225  
Térreo do Ginásio Poliesportivo Padre Ormino Sodrê  
Viveiros de Castro, ao lado da Gráfica  
Gávea - Rio de Janeiro - RJ - Brasil - CEP 22451-900  
Telefone: 55 21 35271568  
E-mail: nead@puc-rio.br

### **COORDENADOR**

Prof. Alberto Jose da Costa Tornaghi

### **EQUIPE**

Adriana Barbosa da Silva  
Ana de Almeida Ribeiro  
Jesus Jorge Perez Garcia  
Noelia Rodrigues Pereira Rego  
Marcello Penha Rodrigues – Auxiliar de Administração

## *Prêmios e Distinções Recebidos e Projetos Aprovados*

Distinção ao Programa de Pós-Graduação em Educação - Prêmio CAPES de Tese 2017 na área de Educação - recebido pela Profa. Silvana Soares de Araujo Mesquita com a tese *O exercício da docência no ensino médio: a centralidade do papel do professor no trabalho com jovens da periferia*, orientada pela Profa. Isabel Alice Oswald Monteiro Lelis.

Cientista do Nosso Estado - FAPERJ - recebido pela Profa. Cynthia Paes de Carvalho.

Bolsa de Produtividade Sênior - CNPq - recebido pela Profa. Maria Aparecida Campos Mamede Neves.

Bolsa de Produtividade CNPq - recebido pela Profa. Rosália Maria Duarte.

## *Balanço do Ano*

O ano 2017 foi marcado profundamente pelo triste falecimento precoce de dois colegas do departamento, Ana Waleska Mendonça e Marcelo Andrade. Ambas eram pessoas importantes no Departamento e de destaque nas suas áreas de conhecimento.

Ao longo do ano o NEAD foi incorporado ao Departamento, com novo Coordenador, Prof. Alberto Tornaghi, e houve renovação da equipe com a entrada de três novos membros ao longo do ano. Com isso, esperamos que a atuação do Departamento na área de Educação de Jovens e Adultos seja fortalecida. O trabalho do NOAP continuou com força sob a coordenação geral da Profa. Zena Eisenberg.

Terminamos a nova Especialização em Educação Empreendedora, que foi um sucesso. A partir dessa experiência, começamos a elaborar uma versão nova do curso a ser oferecido ao público em geral em 2018. Também oferecemos um curso de extensão em Tecnologias Educacionais à FINEP que foi muito elogiado pelos participantes.

Três colegas nos deixaram ao longo do ano, dois por vontade própria e uma por aposentadoria. No entanto, todos continuam trabalhando na PUC-Rio em outros departamentos e unidades. Contratamos um novo professor de Didática, Currículo e Formação de professores e outras duas vagas serão preenchidas no ano que vem. Uma colega tirou um ano sabático na França. A Profa. Sonia Kramer foi promovida para Professora Titular do Departamento.

A implementação do novo currículo do Curso de Pedagogia continua, bem como o novo currículo da Pós-Graduação *stricto sensu*.

A pesquisa dos docentes continua forte, com financiamentos das agências de fomento e projetos inovadores nas várias subáreas da educação.

**Prof. Ralph Ings Bannell**  
*Diretor do Departamento de Educação*

---

Todos os dados foram fornecidos pelo Departamento ou extraídos do site do CNPq.

## *Departamento de Filosofia – FIL*

Rua Marquês de São Vicente, 225 - Edifício Cardeal Leme, sala 1149  
Gávea - Rio de Janeiro - RJ - Brasil - CEP 22451-900  
Telefone: 55 21 35271298 | Fax: 55 21 35271299  
E-mail: [filos@puc-rio.br](mailto:filos@puc-rio.br)  
Site: [www.puc-rio.br/ensinopesq/ccg/filosofia.html](http://www.puc-rio.br/ensinopesq/ccg/filosofia.html)  
Site: [www.puc-rio.br/ensinopesq/ccpg/progfil.html](http://www.puc-rio.br/ensinopesq/ccpg/progfil.html)  
Site: [www.fil.puc-rio.br](http://www.fil.puc-rio.br)

### **DIRETOR**

Prof. Luiz Camillo Dolabella Portella Osorio de Almeida  
E-mail: [lcamillosorio@gmail.com](mailto:lcamillosorio@gmail.com)

### **COORDENADOR DE GRADUAÇÃO**

Prof. Edgar de Brito Lyra Netto  
E-mail: [lyranetto@gmail.com](mailto:lyranetto@gmail.com)

### **COORDENADOR DE PÓS-GRADUAÇÃO**

Prof. Ludovic Soutif  
E-mail: [lsoutif@gmail.com](mailto:lsoutif@gmail.com)

### **EQUIPE DE SECRETARIA**

Edna Maria Mesquita Teixeira Sampaio – Pós-Graduação  
Diná Lucia de Jesus Ribeiro Santos  
Daniel Cardoso Teixeira

### **COMISSÃO GERAL DO DEPARTAMENTO**

Prof. Paulo Cesar Duque Estrada  
Prof. Luiz Carlos Pinheiro Dias Pereira  
Prof. Luiz Camillo Dolabella Portella Osorio de Almeida  
Prof. Edgard José Jorge Filho  
Prof. Renato Matoso Ribeiro Gomes Brandão  
Prof. Danilo Marcondes de Souza Filho  
Profa. Marcela Figueiredo Cibella de Oliveira

### **COMISSÃO DE PÓS-GRADUAÇÃO E PESQUISA**

Prof. Luiz Carlos Pinheiro Dias Pereira  
Profa. Déborah Danowski  
Prof. Ludovic Soutif

### **COMISSÃO DE CARREIRA DOCENTE**

Profa. Déborah Danowski  
Prof. Ludovic Soutif  
Prof. Paulo Cesar Duque Estrada

### **COMISSÃO DE BIBLIOTECA**

Formada pelo quadro principal de docentes do Departamento.

## REPRESENTANTE PARA O PROGRAMA INSTITUCIONAL DE BOLSAS DE INICIAÇÃO CIENTÍFICA DO CNPq – PIBIC

Prof. Rodrigo Guimarães Nunes

## REPRESENTANTE PARA O PROGRAMA INSTITUCIONAL DE BOLSAS DE INICIAÇÃO À DOCÊNCIA (PIBID)

Prof. Edgar de Brito Lyra Netto

## CORPO DOCENTE

- Quadro Principal e Eméritos*
- Prof. Danilo Marcondes de Souza Filho
  - Profa. Déborah Danowski
  - Prof. Edgar de Brito Lyra Netto
  - Prof. Edgard José Jorge Filho
  - Profa. Irley Fernandes Franco
  - Prof. João Manoel de Albuquerque Lins
  - Prof. Ludovic Soutif
  - Profa. Luisa Severo Buarque de Holanda
  - Prof. Luiz Camillo Dolabella Portella Osorio de Almeida
  - Prof. Luiz Carlos Pinheiro Dias Pereira
  - Prof. Pe. Marcos William Bernardo – Cônego do Cabido Metropolitano do Rio de Janeiro
  - Profa. Maura Iglésias, Emérita
  - Prof. Maxime Richard Rovere
  - Prof. Oswaldo Chateaubriand Filho – Emérito
  - Prof. Paulo Cesar Duque Estrada
  - Prof. Pedro Duarte de Andrade
  - Prof. Renato Matoso Ribeiro Gomes Brandão
  - Prof. Rodrigo Guimarães Nunes
- Quadro Complementar*
- Profa. Alexandra de Almeida
  - Prof. Caio Salles Marcondes de Moura
  - Profa. Elsa Helena Buadas Wibmer
  - Prof. Felipe de Oliveira Castelo Branco
  - Prof. Fernando França Cocchiarale
  - Prof. Gabriel Jucá de Hollanda
  - Profa. Lígia Teresa Saramago Pádua
  - Profa. Marcela Figueiredo Cibella de Oliveira
  - Profa. Maria Inês Senra Anachoreta
  - Prof. Ovidio de Abreu Filho
  - Profa. Rachel Barros Nigro – JUR
  - Prof. Remo Mannarino Filho
  - Prof. Rogério Soares da Costa
  - Profa. Vera Maria Pereira de Miranda Henriques
  - Prof. Vinicius de Carvalho Monteiro
- Professores Visitantes*
- Prof. Robert Kudielka, University of the Arts, Berlin, Alemanha
  - Profa. Marcia Cavalcante, Södertörn University

Prof. Markus Gabriel, Universidade de Bonn  
Profa. Maria Pia Donato, University of Cagliari

## **CURSOS OFERECIDOS**

*Graduação* **Bacharelado em Filosofia**

**Licenciatura em Filosofia**

Iniciados em 1941

Bacharelado avaliado pelo MEC com o conceito 3 para o ciclo avaliativo de 2013 a 2015

Licenciatura avaliada pelo MEC com o conceito 5 para o ciclo avaliativo de 2013 a 2015

*Pós-graduação* **Mestrado Acadêmico**, iniciado em 1973

*Stricto Sensu* **Doutorado**, iniciado em 1985

**Mestrado e Doutorado em Filosofia**

Área de Concentração:

I) Filosofia

Linhas de pesquisa

- Teoria do Conhecimento

- Estética

- História da Filosofia

- Ética e Filosofia Política

- Lógica e Filosofia da Linguagem

- Filosofia e a Questão Ambiental

Avaliados pela CAPES com conceito 5 para o quadriênio 2013 a 2016

*Pós-graduação* **Especialização**

*Lato Sensu* - Filosofia Contemporânea

- Arte e Filosofia

- Filosofia Antiga

## **GRUPOS DE PESQUISA CADASTRADOS NO CNPq**

**Arte, Autonomia e Política.**

Coordenadores: Prof. Pedro Duarte de Andrade e Prof. Sergio Bruno Guimarães Martins.

Ano de formação: 2016.

**GIEH – Grupo Interdisciplinar de Estudos em Hermenêuticas.**

Coordenador: Prof. Alessandro Rodrigues Rocha. Ano de formação: 2014.

**Grupo de Estudos e Pesquisas em Filosofia da Tecnologia.**

Coordenador: Prof. Edgar de Brito Lyra Netto. Ano de formação: 2016.

**Lógica, Linguagem e Pensamento.**

Coordenadores: Prof. Ludovic Soutif e Prof. Marco Antonio Caron Ruffino.

Ano de formação: 2016.

## **CONVÊNIOS E PARCERIAS**

**Comitê Francês de Avaliação da Cooperação Universitária com o Brasil**

(Cofecub/CAPES) (França) n.i. Ano de início: 2014



## *Balanço do Ano*

Em 2017.1, demos início ao DINTER com a Universidade Estadual Vale do Acaraú (UVA), de Sobral, Ceará. Depois de um processo de seleção, foram aprovados quatro professores da UVA para ingressarem em nosso programa de Doutorado. Seguindo o cronograma estabelecido de início, dividiríamos a vinda dos professores em dois semestres, dois em 2017.1 e mais dois em 2018.1.

Em 2017, foi oficializada a criação do INCog (Grupo de Pesquisa Interdisciplinar em Neurociências e Cognição), liderado pelo Prof. Jesus Landeira-Fernandez (PUC-Rio, Psicologia), que envolve pesquisadores dos departamentos de Educação, Filosofia, Letras, Medicina e Psicologia da PUC-Rio.

A revista do departamento, *O que nos faz Pensar* (A2), passou por renovação editorial, ficando o Prof. Pedro Duarte como seu novo editor. O site da revista foi também renovado ([oquenofazpensar.fil.puc-rio.br/index.php/oqnfpr](http://oquenofazpensar.fil.puc-rio.br/index.php/oqnfpr)) e pode ser acessado pelo site do departamento. Todos os números da revista estão disponibilizados para *download*. A partir do número 40 (2017.1), a revista passou a ser apenas online e feita toda na plataforma OJS de modo a conseguir indexações internacionais e maior transparência editorial.

O departamento foi contemplado com dois eventos no primeiro edital do Instituto de Estudos Avançados do CTCH: um minicurso em parceria com o Departamento de História – realizado pelo Prof. Robert Kudielka (Emérito da University of the Arts, de Berlin) entre os dias 23 e 25 de outubro – e um seminário sobre o Tropicalismo em parceria com os departamentos de Letras e História, realizado de 22 a 24 de novembro de 2017.

Palestras e minicursos diversos por pesquisadores convidados foram oferecidos dentro ou fora do âmbito dos diversos projetos em andamento no Programa de Pós-Graduação, sempre abertos a todos os alunos da Graduação e da Pós-Graduação, bem como ao público externo. Os eventos são regularmente anunciados na página do Departamento de Filosofia, em [www.fil.puc-rio.br/noticias\\_eventos.html](http://www.fil.puc-rio.br/noticias_eventos.html).

Prof. Luiz Camillo Dolabella Portella Osorio de Almeida  
*Diretor do Departamento de Filosofia*

---

Todos os dados foram fornecidos pelo Departamento ou extraídos do site do CNPq.

## *Departamento de Letras – LET*

Rua Marquês de São Vicente, 225  
Edifício Padre Leonel Franca, 3º andar  
Gávea - Rio de Janeiro - RJ - Brasil - CEP 22451-900  
Telefone: 55 21 35271444

**Graduação em Letras**  
Telefone: 55 21 35271445  
E-mail: [graduacao-letras@puc-rio.br](mailto:graduacao-letras@puc-rio.br)  
Site: [www.puc-rio.br/ensinopesq/ccg/letras.html](http://www.puc-rio.br/ensinopesq/ccg/letras.html)  
Site: [www.letras.puc-rio.br](http://www.letras.puc-rio.br)

**Graduação em Artes Cênicas**  
Telefone: 55 21 35271444  
E-mail: [graduacaoacn-letras@puc-rio.br](mailto:graduacaoacn-letras@puc-rio.br)  
Site: [www.puc-rio.br/ensinopesq/ccg/artes\\_cenicas.html](http://www.puc-rio.br/ensinopesq/ccg/artes_cenicas.html)  
Site: [www.letras.puc-rio.br](http://www.letras.puc-rio.br)

**Pós-Graduação em Estudos da Linguagem**  
Telefone: 55 21 35271447  
E-mail: [posgralinguagem@puc-rio.br](mailto:posgralinguagem@puc-rio.br)  
Site: [www.puc-rio.br/ensinopesq/ccpg/proglet\\_linguagem.html](http://www.puc-rio.br/ensinopesq/ccpg/proglet_linguagem.html)  
Site: [www.letras.puc-rio.br/pos\\_linguagem.php](http://www.letras.puc-rio.br/pos_linguagem.php)

**Pós-Graduação em Literatura, Cultura e Contemporaneidade**  
Telefone: 55 21 35271043  
E-mail: [posgraliteratura@puc-rio.br](mailto:posgraliteratura@puc-rio.br)  
Site: [www.puc-rio.br/ensinopesq/ccpg/proglet\\_literatura.html](http://www.puc-rio.br/ensinopesq/ccpg/proglet_literatura.html)

# CTCH

### **DIRETOR**

Prof. Alexandre Montauray Baptista Coutinho  
E-mail: [alexandre.montauray@gmail.com](mailto:alexandre.montauray@gmail.com)

### **COORDENADORES DE GRADUAÇÃO**

#### **GRADUAÇÃO EM LETRAS**

Profa. Maria Claudia de Freitas  
E-mail: [maclaudia.freitas@gmail.com](mailto:maclaudia.freitas@gmail.com)

#### **GRADUAÇÃO EM ARTES CÊNICAS**

Profa. Ana Maria Barcellos Kfourri  
E-mail: [anakfourri14@gmail.com](mailto:anakfourri14@gmail.com)  
Data de Posse: 02/05/2017  
Número da portaria: 11/2017

## **COORDENADORES DE PÓS-GRADUAÇÃO**

### **PÓS-GRADUAÇÃO EM ESTUDOS DA LINGUAGEM**

Profa. Érica dos Santos Rodrigues  
E-mail: ericasr@puc-rio.br

### **PÓS-GRADUAÇÃO EM LITERATURA, CULTURA E CONTEMPORANEIDADE**

Prof. Frederico Oliveira Coelho  
E-mail: pauperia@gmail.com  
Data de Posse: 01/09/2017  
Número da portaria: 27/2017

### **EXTENSÃO E ESPECIALIZAÇÃO**

Profa. Maria Cecília Gonsalves Carvalho

### **IPEL LÍNGUAS**

Profa. Marcia Lobianco Vicente Amorimo

### **EQUIPE DE SECRETARIA**

Digerlaine Gomes Tenório – Coordenadora Administrativa  
Daniela Polycarpo Silva Santos – Secretária da Graduação do Curso de Letras  
Daniele de Oliveira Cruz – Secretária da Graduação do Curso de Artes Cênicas  
Francisca Ferreira de Oliveira – Secretária da Pós-Graduação do Programa Estudos da Linguagem  
Rodrigo Santana Pinheiro – Secretário da Pós-Graduação do Programa Literatura, Cultura e Contemporaneidade  
Wellington Luiz Cruz de Azevedo Júnior – Auxiliar de Escritório

### **EQUIPE TÉCNICA**

Orlando Nascimento de Almeida – Supervisor de Laboratório  
Eliakin Carlos de Oliveira Marques – Suporte em Informática  
Roberto Carlos Albano Carvalho – Auxiliar de Laboratório  
Sandro de Almeida Ribeiro – Auxiliar de Laboratório  
Wellington G. Figueiredo – Auxiliar de Laboratório

### **COMISSÃO GERAL DO DEPARTAMENTO**

Prof. Alexandre Montauray Baptista Coutinho  
Profa. Ana Paula Veiga Kiffer  
Profa. Eneida Leal Cunha  
Prof. Fábio Alves Ferreira – Coordenador de Artes Cênicas  
Digerlaine Gomes Tenório – Representante dos Funcionários  
Profa. Inés Kayon de Miller  
Prof. Leonardo Berenger Alves Carneiro  
Profa. Liana de Andrade Biar  
Profa. Ângela Filomena Perricone Pastura  
Profa. Maria Claudia de Freitas – Coordenadora de Graduação  
Profa. Maria de Lourdes Duarte Sette – Suplente

Profa. Rosana Kohl Bines – Coordenadora de Pós-Graduação  
Prof. Frederico Oliveira Coelho – Coordenador Adjunto de Pós-Graduação  
Profa. Erica dos Santos Rodrigues – Coordenadora de Pós-Graduação  
Profa. Adriana Nogueira Accioly Nóbrega – Coordenadora Adjunta de Pós-Graduação  
Profa. Adriana Ferreira de Sousa de Albuquerque

## **COMISSÃO DE PÓS-GRADUAÇÃO E PESQUISA**

### **ESTUDOS DA LINGUAGEM**

Prof. Alexandre Montauray Baptista Coutinho – Diretor  
Profa. Érica dos Santos Rodrigues – Coordenadora  
Profa. Adriana Nogueira Accioly Nóbrega – Coordenadora Adjunta  
Profa. Margarida Maria de Paula Basilio – Emérita  
Profa. Maria das Graças Dias Pereira  
Profa. Maria Paula Frota

### **LITERATURA, CULTURA E CONTEMPORANEIDADE**

Prof. Alexandre Montauray Baptista Coutinho – Diretor  
Prof. Frederico Oliveira Coelho – Coordenador  
Profa. Marília Rothier Cardoso – Coordenadora Adjunta  
Profa. Heidrun Friedel Krieger Olinto de Oliveira  
Prof. Karl Erik Schøllhammer  
Profa. Patricia Gissoni de Santiago Lavelle  
Profa. Ana Paula Veiga Kiffer  
Profa. Júlio Cesar Valladão Diniz  
Prof. Renato Cordeiro Gomes  
Profa. Izabel Margato

### **COMISSÃO DE CARREIRA DOCENTE**

Prof. Alexandre Montauray Baptista Coutinho – Diretor  
Prof. Paulo Fernando Henriques Britto  
Profa. Helena Franco Martins  
Profa. Letícia Maria Sicuro Correa  
Profa. Liana de Andrade Biar  
Profa. Márcia do Amaral Peixoto Martins  
Profa. Rosana Kohl Bines

## **REPRESENTANTE PARA O PROGRAMA INSTITUCIONAL DE BOLSAS DE INICIAÇÃO CIENTÍFICA DO CNPq – PIBIC**

### **PROGRAMA DE LITERATURA, CULTURA E CONTEMPORANEIDADE**

Profa. Marília Rothier Cardoso

## PROGRAMA DE ESTUDOS DA LINGUAGEM

Profa. Adriana Nogueira Accioly Nóbrega

### CORPO DOCENTE

*Quadro Principal e Eméritos* Profa. Adriana Nogueira Accioly Nóbrega  
Prof. Alexandre Montauray Baptista Coutinho  
Profa. Ana Paula Veiga Kiffer  
Profa. Beatriz Castro Barreto  
Profa. Cilene Aparecida Nunes Rodrigues  
Profa. Cleonice Serôa da Mota Berardinelli – Emérita  
Profa. Eneida Leal Cunha  
Profa. Érica dos Santos Rodrigues  
Prof. Frederico de Oliveira Coelho  
Prof. Gilberto Mendonça Teles, Emérito  
Profa. Heidrun Krieger Olinto de Oliveira – Emérita  
Profa. Helena Franco Martins  
Profa. Inés Kayon de Miller  
Profa. Izabel Margato  
Profa. Júlio Cesar Valladão Diniz  
Prof. Karl Erik Schøllhammer  
Profa. Letícia Maria Sicuro Corrêa  
Profa. Liana de Andrade Biar  
Profa. Liliana Cabral Bastos  
Profa. Márcia do Amaral Peixoto Martins  
Profa. Margarida Maria de Paula Basílio – Emérita  
Profa. Maria Cláudia de Freitas  
Profa. Maria das Graças Dias Pereira  
Profa. Maria Paula Frota  
Profa. Marília Rothier Cardoso  
Profa. Patricia Gissoni de Santiago Lavelle  
Prof. Paulo Fernando Henriques Britto  
Prof. Renato Cordeiro Gomes  
Profa. Rosa Marina de Brito Meyer  
Profa. Rosana Kohl Bines

*Quadro Complementar* Profa. Adriana Ferreira de Sousa de Albuquerque  
Profa. Adriana Gray da Silva Reis  
Profa. Ana Maria Barcellos Kfourri  
Profa. Analice Schendel Kanto (até julho)  
Profa. Ângela Filomena Perricone Pastura  
Prof. Antonio Carlos Mattoso Salgado  
Profa. Beate Höhmann  
Profa. Beatriz Dos Santos Damasceno (a partir de março)  
Profa. Célia Eyer de Araújo  
Prof. Célio Roberto Lima Rentroia  
Prof. Christiano Sanches do Valle Silva (a partir de abril)  
Profa. Cintia Regina da Costa  
Profa. Clarissa Rollin Pinheiro Bastos

Profa. Claudia Fernanda Chigres  
Profa. Claudia Maria de Viveiros Cabeceiras  
Prof. Daniel Fernandes Castanheira  
Profa. Daniella de Araújo Lima  
Profa. Denise de Vasconcelos de Araújo (a partir de março)  
Profa. Denise Lezan de Almeida  
Profa. Dinah de Oliveira  
Profa. Edna Campos Pacheco Fernandes  
Profa. Eliana Lúcia Madureira Yunes Garcia  
Profa. Emeli Marques Costa Leite  
Profa. Eugênia Maria Pires Koeler  
Prof. Fábio Alves Ferreira  
Profa. Flávia Vieira dos Santos  
Profa. Helena Ferez Hawad  
Profa. Isabela Fernandes Soares Leite  
Prof. Leandro Santos Abrantes  
Profa. Leila Mathias Costa  
Prof. Leonardo Berenger Alves Carneiro  
Prof. Lucas Ciavatta Pantoja Franco  
Profa. Márcia Lobianco Vicente Amorim  
Profa. Margareth Amoroso de Mesquita  
Profa. Maria Cecília Gonsalves Carvalho  
Profa. Maria Celina Ibazeta  
Profa. Maria Cristina Guimarães de Góes Monteiro  
Profa. Maria de Fátima Duarte Henrique dos Santos  
Profa. Maria de Lourdes Duarte Sette  
Profa. Maria do Carmo Leite de Oliveira  
Profa. Maria Lilia Simões de Oliveira  
Profa. Miriam Sutter Medeiros  
Profa. Mônica Spitalnik Nathan  
Prof. Rafael Leal  
Profa. Raffaella de Filippis Quental (a partir de março)  
Profa. Regina Lúcia Montedônio Borges  
Prof. Renato Bandeira de Gouvea Machado  
Prof. Ricardo Correia Silva e Souza  
Profa. Sabine Mendes Lima Moura  
Profa. Sabrina Lopes Martinez (até julho)  
Profa. Sandra Pereira Bernardo  
Profa. Sheila Mejlachowicz  
Profa. Sonia de Sousa Moreira  
Profa. Talita de Assis Barreto  
Profa. Tânia Conceição Pereira  
Profa. Vanessa Freitas da Silva  
Profa. Viviane Bousada Caetano da Silva

*Quadro*  
*Suplementar* Prof. Ricardo Borges Alencar

*Professores* Profa. Shigi Luo, Universidade de Hebei, China  
*Visitantes* Prof. Cai Zhaoliang, Universidade de Hebei, China  
Profa. Qiao Jianzhen, Universidade de Hebei, China  
Profa. Chen Wen, Universidade de Hebei, China  
Prof. Pang Xupeng, Universidade de Hebei, China

## **CURSOS OFERECIDOS**

*Graduação* Iniciado em 1941

**Curso de Letras – Português e Inglês e respectivas literaturas**  
Bacharelado em Português e Inglês e respectivas literaturas  
Licenciatura em Português e Inglês e respectivas literaturas

**Curso de Letras – Língua portuguesa e respectiva literatura**  
Licenciatura em Língua portuguesa e respectiva literatura

**Curso de Letras – Tradução (Inglês-Português)**

Bacharelado em Português-Inglês – Tradutor

**Curso de Letras – Produção textual (Formação de escritor)**

Bacharelado em Produção textual (Formação de escritor)

Avaliados pelo MEC com o conceito 4 para o ciclo avaliativo de 2013 a 2015

**Bacharelado em Artes Cênicas**

Iniciado em 2009

Curso novo, aprovado pelo MEC, não avaliado pelo Enade

*Pós-Graduação* **Mestrado Acadêmico e Doutorado em Estudos da Linguagem**

*Stricto sensu* Iniciados em 2011

Linhas de pesquisa

- Descrição do Português, ensino e tecnologia
- Língua e cognição: representação, processamento e aquisição da linguagem
- Linguagem, sentido e tradução
- Discurso, vida social e práticas profissionais

**Mestrado Acadêmico e Doutorado em Literatura, Cultura e Contemporaneidade**

Iniciados em 2011

Linhas de pesquisa

- Desafios do contemporâneo: teorias e crítica
- Novos cenários da escrita
- Literatura, cultura e política em espaços lusófonos

Avaliados pela CAPES com conceito 5 para o quadriênio 2013 a 2016

*Pós-Graduação* **Especialização:**

*Lato sensu*

- Língua Inglesa
- Literatura, Arte e Pensamento Contemporâneo
- Formação de Professores de Português para Estrangeiros
- Formação de Intérpretes de Conferências
- Formação do Escritor
- Técnicas, Teorias e Práticas de Tradução (Inglês-Português)

### Extensão:

- A Idade de Ouro da Literatura Italiana: Dante, Petrarca e Boccaccio
- A Língua Portuguesa no Mundo
- *Aimez la France à travers le Cinéma et la Presse*
- Alemão Avançado I (Nível B1/1)
- Alemão Avançado II (Nível B1/2)
- Alemão Avançado III (Nível B1/2)
- Alemão Básico I (Nível A1/1)
- Alemão Básico II (Nível A1/2)
- Alemão Intermediário I (Nível A1/3)
- Alemão Intermediário II (Nível A2/1)
- Alemão Intermediário III (Nível A2/2)
- Aprimoramento da Fluência em Inglês através de Filmes (*Let's Talk About Movies*)
- Aprimorando a Fluência em Inglês através de Filmes (*Let's Talk About Movies*)
- Apropriação da Leitura e Escrita Competente: Estratégias para seu Enfrentamento
- Beatles: História, Arte e Legado
- *Belles Lettres et Chansons: le Français Parlé, Chanté et Bien Écrit*
- Cartas que Falam - Interseções entre Epistolografia e Literatura
- Conversação Avançada em Inglês (Nível B2/1)
- Conversação em Espanhol
- Conversação em Francês
- Conversação em Português I: uma Experiência de Língua e Cultura Brasileira
- Conversação Intermediária em Inglês (Nível A2/B1)
- Da Imagem à Palavra: Produzindo Roteiro de Audiodescrição
- *Dans le Monde de la Littérature et de la Chanson Françaises*
- Espanhol Básico I (Nível A1/1)
- Espanhol Básico II (Nível A1/2)
- Espanhol Intermediário I (Nível A2/1)
- Espanhol Intermediário II (Nível A2/1)
- Espanhol Intermediário III (Nível A2/2)
- Formação de Tradutores Inglês-Português
- Francês Avançado I (Nível A2/3)
- Francês Avançado II (Nível B1/1)
- Francês Avançado III (Nível B1/2)
- Francês Básico I (Nível A1/1)
- Francês Básico II (Nível A1/2)
- Francês Intermediário I (Nível A1/3)
- Francês Intermediário II (Nível A2/1)
- Francês Intermediário III (Nível A2/2)
- Grego Clássico I
- Hebraico Moderno I



- Hebraico Moderno II
- Hebraico Moderno III
- Inglês Avançado I (B1/1)
- Inglês Avançado II (B1/2)
- Inglês Avançado III (Nível B1/3)
- Inglês Básico I (Nível A1/1)
- Inglês Básico II (Nível A1/2)
- Inglês Intermediário I (Nível A2/1)
- Inglês Intermediário II (Nível A2/2)
- Inglês Intermediário III (Nível A2/3)
- Inglês Jurídico - *Legal English*
- Inglês Jurídico Avançado - *Advanced Legal English*
- Inglês Jurídico: Fundamentos
- Italiano Básico I (Nível A1/1)
- Italiano Básico II (Nível A1/2)
- Italiano Intermediário I (Nível A2/1)
- *La France sous la Lumière du Cinéma et de la Presse Modernes*
- Le Cinéma Français Vu et Commenté
- Língua e Cultura Chinesa I
- Língua e Cultura Chinesa I (Intensivo)
- Língua e Cultura Chinesa II
- Língua e Cultura Chinesa III
- *Littérature et Actualité Françaises*
- O Som Nosso de Cada Dia - Novas Abordagens Sobre a Música Brasileira
- Oficina de Criação Literária: Contos, Crônicas e Romance
- Oficina de Prosa Narrativa: Crônicas e Contos
- Oficina de Tradução Literária I
- Oficina de Tradução Literária II
- Oficina de Tradução Literária III - A língua-alvo
- Português como Língua Estrangeira I
- Português para Estrangeiros
- Português para Estrangeiros - Intensivo
- Prática de Interpretação de Conferências – Espanhol C
- Roteiro para Cinema, TV e Novas Mídias (o roteirista profissional no mercado interno e externo)
- Teatro: a Palavra em Ação
- Técnica de Tradução para Dublagem
- Tradução do Português para o Inglês: curso prático para tradutores
- Tradução para Legendagem de Filmes: teorias, técnicas e prática
- Um Passeio pela Literatura Latino-Americana - do século XX aos dias de hoje
- Vozes Femininas na Literatura Brasileira

## **GRUPOS DE PESQUISA CADASTRADOS NO CNPq**

**A literatura brasileira contemporânea e sua crítica.**

Coordenador: Prof. Karl Erik Schollhammer. Ano de formação: 2014.

**Análise Literária e Sistêmico Funcional.**

Coordenadora: Profa. Adriana Nogueira Accioly Nóbrega. Ano de formação: 2015.

**Análise Sistêmico Funcional e Avaliatividade no Discurso.**

Coordenadora: Profa. Adriana Nogueira Accioly Nóbrega. Ano de formação: 2014.

**Discurso, Interação e Práticas Profissionais.**

Coordenadora: Profa. Maria do Carmo Leite de Oliveira. Ano de formação: 1984.

**GELIJ – Grupo de Estudos em Literatura Infanto Juvenil.**

Coordenadora: Profa. Eliana Lucia Madureira Yunes. Ano de formação: 2014.

**GEPEL – Imagens da leitura na escrita ficcional.**

Coordenadora: Profa. Eliana Lucia Madureira Yunes. Ano de formação: 2016.

**GET – Por uma seleção de textos teóricos fundamentais sobre a leitura e o sentido.**

Coordenador: Prof. Érico Braga Barbosa Lima. Ano de formação: 2015.

**Grupo de Estudos em Linguística Computacional, Corpus e Humanidades Digitais (ComCorHd).**

Coordenadora: Profa. Maria Cláudia de Freitas. Ano de formação: 2015.

**Linguagem, cultura e trabalho.**

Coordenadora: Profa. Maria das Graças Dias Pereira. Ano de formação: 2006.

**Literatura, política e cultura: as relações entre Portugal, Brasil e África.**

Coordenador: Prof. Alexandre Montauray Baptista Coutinho. Ano de formação: 2006.

**Narrativa e interação social.**

Coordenadoras: Profa. Liliana Cabral Bastos e Profa. Liana de Andrade Biar. Ano de formação: 2002.

**Processamento e Aquisição da Linguagem (GPPAL).**

Coordenadoras: Profa. Leticia Maria Sicuro Correa e Profa. Erica dos Santos Rodrigues. Ano de formação: 1993.

**Teoria Lexical e o Léxico do Português.**

Coordenadora: Profa. Margarida Maria de Paula Basilio. Ano de formação: 1977.

**Teorias atuais de literatura.**

Coordenadores: Prof. Karl Erik Schollhammer e Profa. Heidrun Friedel Krieger Olinto de Oliveira. Ano de formação: 1991.

## **CONVÊNIOS E PARCERIAS**

### **ESTUDOS DA LINGUAGEM**

**PUC-Rio e Universidade de Oslo (Brasil e Noruega)**

Colaboração e/ou consultoria em projetos de pesquisa em tópicos de interesse comum em Linguística com *corpus* e Linguística Computacional. Ano de início: 2013

**PUC–Rio e Universidade de Coimbra (Brasil e Portugal)**

Colaboração e/ou consultoria em projetos de pesquisa em tópicos de interesse comum. Ano de início: 2002

**PUC–Rio e Universidade Nova de Lisboa (Brasil e Portugal)**

Colaboração e/ou consultoria em projetos de pesquisa em tópicos de interesse comum em Linguística, Aquisição da Linguagem e Patologias da Linguagem. Ano de início: 1997.

**PUC–Rio e *Universidad Nacional del Litoral* (Brasil e Argentina)**

Colaboração e/ou consultoria em projetos de pesquisa em tópicos de interesse comum em Aquisição da Linguagem e Processamento Linguístico (Psicolinguística). Ano de início: 2015

**PUC–Rio e *Lancaster University* (Brasil e Reino Unido)**

Colaboração e/ou consultoria em projetos de pesquisa em tópicos de interesse comum em Prática Exploratória. Ano de início: 2001

**PUC–Rio e *Cardiff University* (Brasil e Reino Unido)**

Colaboração e/ou consultoria em projetos de pesquisa em tópicos de interesse comum. Ano de início: 2005

**PUC–Rio e *Queen's University of London* (Brasil e Reino Unido)**

Colaboração e/ou consultoria em projetos de pesquisa em tópicos de interesse comum. Ano de início: 2012

## **LITERATURA, CULTURA E CONTEMPORANEIDADE**

**Acordo CAPES – COFECUB (PUC–Rio e as Letras Neolatinas – Francês e Paris 7) (Brasil e França)**

Realizar missões de trabalho e de estudo entre as duas universidades. Ano de início: 2009

**Convênio CAPES CAPG BRA / ARG (PUC–Rio e a Universidade Nacional de Rosário) (Brasil e Argentina)**

Executar missões de trabalho e de estudo entre as duas universidades. Ano de início: 2011

**Convênio internacional entre a PUC–Rio/CCCI e a *Brown University* (Brasil e Estados Unidos)**

Disponibilizar auxílio de viagem para pesquisa de alunos de Pós–Graduação da PUC–Rio em fase de Dissertações e Teses, para uma temporada de estudos na Universidade de Brown. Ano de início: 1991

**Intercâmbio com o Departamento de Arte e Cultura da Universidade de Copenhague (Brasil e Dinamarca)**

Promover missões de trabalho e de estudos entre os dois programas. Ano de início: 2007

**Cátedra Padre Antonio Vieira de Estudos Portugueses (Brasil, Portugal, países africanos de língua oficial portuguesa)**

Constituir espaço interdisciplinar de estudos, pesquisa e produção de conhecimento sobre as literaturas de língua portuguesa e fomentar interlocução acadêmica entre pesquisadores do Brasil e de Portugal. Ano de início: 1994

### **Cátedra Fulbright da PUC-Rio (Brasil e Estados Unidos)**

Promover e divulgar os estudos americanos e as relações entre Estados Unidos e Brasil por meio do fomento a atividades docentes e de pesquisa de professores e estudantes de Pós-Graduação do Brasil e dos EUA. Ano de início: 2003

### **Convênio PUC-Rio e Universidad de Los Andes (Departamento de Letras da PUC-Rio e *Departamento de Humanidades y Literatura, Bogotá/Colômbia*) (Brasil e Colômbia)**

Fazer missões de estudo e de trabalho entre estudantes de Pós-Graduação e docentes dos dois programas. Ano de início: 2010

### **Convênio com *Lisbon Consortium* e Universidade Católica Portuguesa de Lisboa (Brasil e Portugal)**

Visa dupla titulação, reúne o Programa de Pós-Graduação de Literatura, Cultura e Contemporaneidade aos programas de Mestrado e Doutorado do Lisbon Consortium e da Universidade Católica Portuguesa de Lisboa. Ano de início: n.i.

## **ARTES CÊNICAS**

### **Università di Bologna (Itália)**

Intercâmbio de professores e pesquisadores de Pós. Ano de início: 2012

### **Universidade Católica Portuguesa de Lisboa (Portugal)**

Convênio de colaboração internacional e dupla titulação. Ano de início: 2016

## *Unidades Complementares e Órgãos Vinculados*

### **CÁTÉDRA PADRE ANTÔNIO VIEIRA**

*Localização* Edifício Padre Leonel Franca, 4º andar  
Gávea - Rio de Janeiro - RJ - Brasil - CEP 22451-900  
Telefone: 55 21 35271770  
E-mail: [imargato@puc-rio.br](mailto:imargato@puc-rio.br)  
Site: [www.letras.puc-rio.br/unidades&tnucleos/catedra](http://www.letras.puc-rio.br/unidades&tnucleos/catedra)

### **COORDENADORA**

Profa. Izabel Margato

### **INSTITUTO DE PESQUISA E ENSINO DE LÍNGUAS (IPEL)**

*Localização* Rua Marquês de São Vicente, 225  
Edifício Padre Leonel Franca, 3º andar  
Gávea - Rio de Janeiro - RJ - Brasil - CEP 22451-900  
Telefone: 55 21 35271770  
Site: [www.letras.puc-rio.br/unidades&tnucleos/IPEL](http://www.letras.puc-rio.br/unidades&tnucleos/IPEL)

### **COORDENADORA**

Profa. Márcia Lobianco Vicente Amorim

## **INSTITUTO CONFUCIUS**

*Localização* Campus Matteo Ricci - Estrada da Gávea, 50, 1º andar  
Gávea - Rio de Janeiro - RJ - Brasil - CEP 22451-263  
Telefone: 55 21 35272523 | 2525  
Site: [www.confucius.puc-rio.br](http://www.confucius.puc-rio.br)

### **DIRETORAS**

Profa. Adriana Nogueira Accioly Nóbrega – Diretora Brasileira

Profa. Qiao Jianzhen – Diretora Chinesa

## *Balanço do Ano*

Em 2017, o Departamento de Letras deu continuidade às suas atividades de ensino e pesquisa desenvolvidas no âmbito dos dois Programas de Pós-Graduação e dos cursos de Graduação em Letras e Artes Cênicas. O dinamismo dessas atividades impulsionou a realização de vários eventos acadêmicos que, por sua relevância, merecem destaque: o XIV Seminário Internacional de Estudos de Literatura, o XVIII Encontro Anual de Prática Exploratória, o Seminário Áfricas, a XI Jornada de Estudos do Discurso, o VI Ciclo de Debates em Linguagem, o Seminário 1967, meio século depois e a I reunião do INCog.

Neste ano, os escritores e ex-professores Affonso Romano de Sant'Anna e Silviano Santiago foram homenageados em eventos realizados pelo Departamento de Letras e pelo Decanato do CTCH. Os PPGs em *Literatura*, *Cultura e Contemporaneidade* e em *Estudos da Linguagem* mantiveram a nota 5 na avaliação quadrienal (2013-2016) da CAPES.

Outras atividades também merecem destaque: o Seminário Poiésis de Arquivo, o Projeto Repertório, que apresentou atividades artísticas em diferentes espaços do *campus*, a IX edição do Prêmio Paulo Britto, o II Seminário de Artes Cênicas e o VI Bosque Cena Experimental.

Do ponto de vista da inserção institucional, vale destacar o aprofundamento da interação do Departamento com outras Unidades e o crescente envolvimento dos docentes nas avaliações de nível de proficiência em línguas dos alunos de toda a Universidade e no atendimento oferecido a alunos no NOAP.

**Prof. Alexandre Montauray Baptista Coutinho**

*Diretor do Departamento de Letras*

---

Todos os dados foram fornecidos pelo Departamento ou extraídos do site do CNPq.

## *Departamento de Psicologia – PSI*

Rua Marquês de São Vicente, 225 - Edifício Cardeal Leme, sala 201  
Gávea - Rio de Janeiro - RJ - Brasil - CEP 22451-900  
Telefones: 55 21 35271186 (Direção) | 1183 | 1184 (Graduação) |  
1185 (Pós-Graduação) | 1574 | 1575 (SPA)  
Fax: 55 21 35271187 | E-mails: psidir@puc-rio.br; psipos@puc-rio.br;  
psigra@puc-rio.br; psispa@puc-rio.br; psiprojetos@puc-rio.br  
Sites: www.puc-rio.br/ensinopesq/ccg/psicologia.html  
Site: www.puc-rio.br/ensinopesq/ccpg/progpsi.html  
Site: www.psi.puc-rio.br

### **DIRETOR**

Prof. Jesus Landeira-Fernandez  
E-mail: landeira@puc-rio.br

### **COORDENADORA DE GRADUAÇÃO**

Profa. Luciana Fontes Pessoa  
E-mail: luciana\_pessoa@puc-rio.br

### **COORDENADORA ADJUNTA**

Profa. Maracy Domingues Alves  
E-mail: maracy.alves@gmail.com

### **COORDENADOR DE PÓS-GRADUAÇÃO**

Prof. Daniel Corrêa Mograbi

### **COORDENADORA DO SERVIÇO DE PSICOLOGIA APLICADA – SPA**

Profa. Helenice Charchat Fichman  
E-mails: hcharchat@uol.com, hfichman@puc-rio.br

### **COORDENADOR DE LABORATÓRIOS**

Prof. Jean Carlos Natividade  
E-mail: jeannatividade@gmail.com

### **COORDENADORA DE ESTÁGIOS BÁSICOS**

Profa. Mariangela da Silva Monteiro  
E-mail: mariangela@infolink.com.br

### **COORDENADOR DE PIBIC E MONOGRAFIAS**

Prof. Ricardo Torri de Araújo  
E-mail: ricardotorri@gmail.com

### **EQUIPE DE SECRETARIA**

Edson Martins Mulinari – Supervisor de Administração Interna  
Francisco Wellington Barreto – Supervisor de Administração  
Interna  
Maria Rosa Seabra Monte Inoue – Secretária de Graduação

Fernando Doreste Macedo da Mota Leite Carvalhinha –  
Secretário da Pós-Graduação  
Jony Gomes da Silva – Contínuo  
Marcelina Oliveira de Andrade – Secretária de Pós-Graduação  
Valdenir Albino da Silva Oliveira – Secretária da Graduação  
Vera Lucia Lima da Silva – Assessora da Direção

### **EQUIPE TÉCNICA**

Flavia Cândido Pereira Rosseti – Analista Técnica – Biotério  
Sílvia Soares Maisonnette – Analista Técnica – Biotério  
Sylvio Claudio Neto – Veterinário – Biotério

### **COMISSÃO GERAL DO DEPARTAMENTO**

Prof. Jesus Landeira-Fernandez – Presidente  
Profa. Júnia de Vilhena  
Profa. Jean Carlos Natividade  
Profa. Helenice Charchat Fichman  
Profa. Luciana Fontes Pessoa  
Profa. Terezinha Féres-Carneiro  
Profa. Carmen Luiza Hozanna Ferreira  
Profa. Mariângela da Silva Monteiro  
Profa. Maracy Domingues Alves – Suplente Q.C.  
Prof. Daniel Corrêa Mograbi – Suplente Q.P.

*Representantes* Amanda Londero dos Santos – Aluna de Pós-Graduação  
*Discentes* Ilana Camurça Landin Tavares – Aluna de Pós-graduação – Suplente  
Bárbara Valentin Cardoso – Aluna de Graduação (até setembro)  
Shaienne Sotello – Aluna de Graduação  
Marina Gomara – Aluna de Graduação (a partir de outubro)  
Andreia Gurvitz – Aluna de Graduação – Suplente  
(a partir de outubro)  
Giulianna de Azevedo Nasser – Aluna de Graduação – Suplente  
(a partir de outubro)  
Maíra Maia - Aluna de Graduação – Suplente (até setembro)  
Pamela Idelli - Aluna de Graduação – Suplente (até setembro)

### **COMISSÃO DE PÓS-GRADUAÇÃO E PESQUISA**

Profa. Andrea Seixas Magalhães  
Prof. Daniel Corrêa Mograbi  
Prof. Jean Carlos Natividade  
Prof. Jesus Landeira-Fernandez  
Profa. Juliane Callegaro Borsa  
Profa. Monah Winograd

### **COMISSÃO DE CARREIRA DOCENTE**

Prof. Jesus Landeira-Fernandez – Presidente  
Profa. Andrea Seixas Magalhães  
Profa. Júnia de Vilhena

Profa. Monah Winograd  
Profa. Terezinha Féres-Carneiro

## **REPRESENTANTE PARA O PROGRAMA INSTITUCIONAL DE BOLSAS INICIAÇÃO CIENTÍFICA DO CNPq – PIBIC**

Prof. Ricardo Torri de Araújo

### **CORPO DOCENTE**

*Quadro Principal e Eméritos* Profa. Ana Maria Nicolaci-da-Costa – Emérita  
Profa. Andrea Seixas Magalhães  
Prof. Carlos Augusto de Oliveira Peixoto Junior  
Profa. Celia Ferreira Novaes  
Prof. Daniel Correa Mograbi  
Profa. Esther Maria de Magalhães Arantes  
Prof. Felipe Kenji Sudo (a partir de junho)  
Profa. Flávia Sollero de Campos  
Profa. Helenice Charchat Fichman  
Prof. Jean Carlos Natividade  
Prof. Jesus Landeira-Fernandez  
Profa. Juliane Callegaro Borsa  
Profa. Júnia de Vilhena  
Profa. Luciana Fontes Pessoa  
Prof. Marcus André Vieira  
Profa. Maria Helena Rodrigues Navas Zamora  
Profa. Maria Isabel de Andrade Fortes  
Profa. Monah Winograd  
Profa. Rebeca Nonato Machado (a partir de junho)  
Profa. Silvia Maria Abu-Jamra Zornig  
Profa. Solange Jobim e Souza  
Profa. Terezinha Féres-Carneiro

*Quadro Complementar* Prof. Alvaro de Pinheiro Gouvêa  
Profa. Amanda Londero dos Santos (até julho)  
Profa. Ana Maria Stingel  
Prof. Auterives Maciel Junior  
Profa. Carla Faria Leitão (a partir de setembro)  
Prof. Carlos Eduardo Duarte Alves de Brito  
Prof. Carlos Eduardo Lourenço dos Santos Norte  
Profa. Carmem Luiza Hozanna Ferreira  
Profa. Daniela Romão Barbuto Dias  
Prof. Fernando Ribeiro Tenório  
Prof. Guilherme Gutman Correa de Araújo  
Profa. Maracy Domingues Alves  
Profa. Maria Amélia Penido Sampaio  
Profa. Norma Moreira Salgado Franco  
Profa. Regina Lúcia Lima Pontes  
Profa. Regina Maria Murat Vasconcelos



Profa. Regina Schoemer Jardim  
Profa. Sandra Salomão Carvalho  
Profa. Sara Angela Kislakov  
Profa. Tereza Cristina Saldanha Erthal

*Quadro Suplementar* Profa. Mariangela da Silva Monteiro  
Prof. Raphael Sacchi Zaremba  
Prof. Ricardo Torri de Araújo

*Professores Visitantes* Prof. René Roussillon – *Université Lumière/Lyon II França*  
Prof. Eduardo Ribeiro dos Santos – *Universidade de Coimbra, Portugal*  
Prof. Alberto Konicheckis – *Universidade Descartes - Paris V, França*

## CURSOS OFERECIDOS

*Graduação* **Bacharelado em Psicologia**

Iniciado em 1958

Avaliado pelo MEC com o conceito 3 para o ciclo avaliativo de 2013 a 2015

*Pós-Graduação* **Mestrado Acadêmico**, iniciado em 1966

*Stricto sensu* **Doutorado**, iniciado em 1985

**Mestrado e Doutorado em Psicologia Clínica**

Área de concentração:

I) Psicologia Clínica

Linhas de pesquisa

- Psicanálise: clínica e cultura
- Psicologia Social: Indivíduo e sociedade
- Família, casal e criança: teoria e clínica
- Clínica e neurociências
- Saúde de Desenvolvimento Humano

Avaliados pela CAPES com conceito 5 para o quadriênio 2013 a 2016

*Pós-Graduação* **Especialização:**

*Lato Sensu*

- Avaliação Neuropsicológica
- Dependência Química
- Psicologia Clínica
- Psicologia Clínica com Crianças
- Psicologia Junguiana, Arte e Imaginário
- Psicologia Hospitalar e da Saúde
- Psicoterapia de Família e Casal
- Psicologia Jurídica
- Psicologia Organizacional: Estratégias e Intervenções
- Transtornos Alimentares: Obesidade, Anorexia e Bulimia
- Psicanálise e Contemporaneidade: Trauma e Urgências Subjetivas

**Extensão:**

- Psico-Oncologia
- Amor, Romantismo, Relações Humanas e o Cuidado na Perspectiva Existencial e Humanista
- Tanatologia: Estudos Sobre a Morte
- Neuroficina: Exercitando a Memória
- As Diversas Faces da Violência
- Coletivos e Movimentos Sociais – Relacionando Psicologia Aplicada e Educação em Espaços Formais e não Formais
- Inteligência Social
- Neurociências e Técnicas de Coaching Apoiando à Liderança
- Práticas Psicológicas nas Varas de Família
- Psicologia e Justiça nas Varas de Família

**GRUPOS DE PESQUISA CADASTRADOS NO CNPq**

**A voz e os limites: aspectos de uma alteridade sem corpo na experiência analítica e na configuração.**

Coordenador: Prof. Marcus André Vieira. Ano de formação: 2014.

**Avaliação Psicológica: Pessoas Et Contextos – APlab.**

Coordenadora: Profa. Juliane Callegaro Borsa. Ano de formação: 2013.

**Casal e família: contextos clínicos e sociais.**

Coordenadora: Profa. Andrea Seixas Magalhães. Ano de formação: 2008.

**Clínica psicanalítica e constituição psíquica.**

Coordenadora: Profa. Sílvia Maria AbuJamra Zornig. Ano de formação: 2017.

**Desenvolvimento Biologia e Cultura.**

Coordenadora: Profa. Luciana Fontes Pessôa. Ano de formação: 2014.

**Do cérebro à palavra: a experiência subjetiva do adoecimento neurológico.**

Coordenadora: Profa. Monah Winograd. Ano de formação: 2010.

**Família, casal e criança: teoria e clínica.**

Coordenadoras: Profa. Andrea Seixas Magalhães e Profa. Terezinha Féres-Carneiro. Ano de formação: 1994.

**INCog – Grupo de Pesquisa Interdisciplinar em Neurociências e Cognição.**

Prof. Jesus Landeira-Fernandez e Profa. Cilene Aparecida Nunes Rodrigues.

Ano de formação: 2015.

**MograbiLab.**

Coordenador: Prof. Daniel Correa Mograbi. Ano de formação: 2015.

**NAPS – Núcleo de Avanços em Psicologia Social.**

Coordenador: Prof. Samuel Lincoln Bezerra Lins. Ano de formação: 2015.

**Núcleo de Neuropsicologia Clínica e Experimental.**

Coordenador: Prof. Jesus Landeira-Fernandez. Ano de formação: 2010.

**Núcleo Interdisciplinar de Memória, Subjetividade e Cultura.**

Coordenador: Profa. Solange Jobim e Souza e Prof. Nilton Gonçalves Gamba Junior. Ano de formação: 2013.

**Personalidade e Psicologia Social.** Coordenador: Prof. Jean Carlos Natividade. Ano de formação: 2015.

**Psicanálise e Clínica Ampliada.**

Coordenadoras: Profa. Monah Winograd e Profa. Maria Virginia Filomena Cremasco. Ano de formação: 2010.

**Trauma, repetição e pulsão de morte.**

Coordenadora: Profa. Monah Winograd. Ano de formação: 2012.

**Violência, cultura e modos de subjetivação.**

Coordenadora: Profa. Junia de Vilhena. Ano de formação: 2000.

## **CONVÊNIOS E PARCERIAS**

**Instituto de Filosofia e Ciências Sociais da Universidade Federal do Rio de Janeiro (IFCS / UFRJ) (Brasil)**

Buscar constituição de um diálogo entre a teoria psicanalítica e a obra de Michel Foucault. (Prof. Carlos Augusto Peixoto). Ano de início: 2010

**Instituto Fernandes Figueira (FIOCRUZ) (Brasil)**

Desenvolvimento do projeto Relações Objetais Precoces e temas vinculados à interpsicossocialidade da psicanálise. (Prof. Carlos Augusto Peixoto). Ano de início: 2015

**Núcleo de Estudo em Saúde Coletiva (NESC) e IFCS/UFRJ (Brasil)**

Criar linhas de pesquisa nas áreas de Psicanálise, Saúde Coletiva e Filosofia Moderna e Contemporânea. (Prof. Carlos Augusto Peixoto). Ano de início: 2010

**UFF – Universidade Federal Fluminense (Brasil)**

Estabelecer intercâmbio com os professores Cristina Rauter, Jorge Vasconcelos e Carlos Eduardo Estellita Lins para desenvolvimento das pesquisas: Articulações entre clínica e política. Relações entre filosofia estética e Psicanálise Relacional. (Prof. Carlos Augusto Peixoto). Ano de início: 2014

**Université Paris Descartes, Paris V, Paris VII, Universidade de Sorbonne – Paris–Cité e Universidade de Lumière–Lyon (França)**

Intercâmbio entre a Clínica dos Primórdios e o laboratório de Psicopatologia, Psicanálise e Perinatalidade, coordenado pelo Prof. Sylvain Missonier, que também é o diretor do Instituto de Psicologia da referida Universidade. (Profa. Silvia Zornig). Ano de início: 2011

**UFRGS (Brasil)**

Interação país-bebê /criança. (Profa. Silvia Zornig). Ano de início: 2015

**Universidades de Coimbra, Alcalá, Turin, *Urban Planning Institute of the Republic of Slovenia*, Dokuz Eylul University e *Newsweaver* (Portugal, Espanha, Itália, Eslovênia, Turquia e Irlanda)**

Elaboração do projeto *Impacts of social innovation – In-depth study of social innovations potential for social change, em parceria com as Universidades de Coimbra, Alcalá, Turin, Urban Planning Institute of the Republic of Slovenia, Dokuz Eylul University e Newsweaver para o Seventh Framework Programme* da Comunidade Europeia. (Profa. Júnia de Vilhena). Ano de início: 2012

#### **Universidade de Coimbra (Portugal)**

Atuar como colaboradora do Instituto de Psicologia Cognitiva em parceria com o Prof. Eduardo Santos e outros professores. (Profas. Júnia de Vilhena e Maria Helena Zamora).  
Ano de início: 2014

#### **Associação Nacional de Gerontologia Social – ANGES – Portugal (Portugal)**

Participação da editoração da *Revista Ibero-Americana de Gerontologia Social* (RIAG).  
(Profa. Júnia de Vilhena). Ano de início: 2014

#### **Universidade de Extremadura (Espanha)**

Convênio em projetos de pesquisa *Análisis de la relación entre Adicción a internet y trastornos alimentarios en adolescentes y estudiantes universitarios ibero-americanos: Brasil, Portugal y Espanha*. Ano de início: 2017

#### **UFPA (Brasil)**

Parceria no desenvolvimento da pesquisa sobre atendimento de baixa renda, com a Profa. Ana Cleide G. Moreira. (Profa. Junia de Vilhena). Ano de início: 2015

#### **UFRJ (Brasil)**

Parceria em publicações e eventos. (Profa. Júnia de Vilhena). Ano de início: 2015

#### **Universidade Veiga de Almeida/Universidade Federal do Tocantins (Brasil)**

Parceria no projeto *Corpo, imagem e sofrimento psíquico* (Profa. Junia de Vilhena). Ano de início: 2017

#### ***National/Global Advisory Board for Faith and Justice in Community and Society* (Estados Unidos)**

Professora convidada (sócia) com direção do Prof. John Stanfield, Indiana University. (Profa. Maria Helena Zamora). Ano de início: 2011

#### **USP/UFMG (Brasil)**

Parceria com os Profs. Ricardo Negrini e Paulo Caramelli para desenvolvimento do projeto de validação clínica para demência de uma bateria de testes neuropsicológicos computadorizados – COMPCOG. (Profa. Helenice Charchat Fichman). Ano de início: 2015

#### **Santa Casa de Misericórdia/RJ (Brasil)**

Parceria com os professores Fábio Barbirato e Danielli Carim no projeto de avaliação neuropsicológica de criança com TDAH – atendidas no Ambulatório de Psiquiatria Infanto-Juvenil. (Profa. Helenice Charchat Fichman). Ano de início: 2015

#### **Universidade Federal do Rio de Janeiro – UFRJ (Brasil)**

Pesquisa sobre Doença de Alzheimer. (Profa. Helenice Charchat Fichman).  
Ano de início: 2010

#### **HSERJ – Hospital dos Servidores do Estado do Rio de Janeiro (Brasil)**

Parceria no projeto de investigação de fatores preditivos para o diagnóstico precoce de demência. (Profa. Helenice Charchat Fichman). Ano de início: 2015

#### **Prefeitura do Rio de Janeiro (Brasil)**

Parceria para desenvolvimento do projeto de rastreio cognitivo e reabilitação neuropsicológica com idosos frequentadores das casas de convivências da prefeitura do Rio de Janeiro. (Profa. Helenice Charchat Fichman). Ano de início: 2015

**UFRJ/UERJ – Universidade do Estado do Rio de Janeiro (Brasil)**

Projeto Validação de testes neuropsicológicos com crianças. (Profa. Helenice Charchat Fichman). Ano de início: 2015

**Universidade Rural – UFRJ (Brasil)**

Projeto de avaliação do desenvolvimento cognitivo de crianças de 0 a 2 anos. (Profa. Helenice Charchat Fichman). Ano de início: 2015

**USP (Ribeirão Preto) (Brasil)**

Desenvolver experimentos com modelos animais de ansiedade com o Prof. Marcus Brandão. (Prof. Jesus Landeira-Fernandez). Ano de início: 2010

**Universidad de los Andes (Colômbia)**

Realizar experimentos em comum com modelos animais de ansiedade juntamente com os professores Fernando Cardenas (Los Andes), Vânia Costa (UFRJ) e Marcus Brandão (USP/RP/SP). (Prof. Jesus Landeira-Fernandez). Ano de início: 2010

**University of Oregon (Estados Unidos)**

Projeto de validação de escalas em desenvolvimento infantil e avaliação de programas sociais na primeira infância (creches públicas). Participam também professores da UFF e UFRRJ do Rio de Janeiro. (Prof. Jesus Landeira-Fernandez).

Ano de início: 2015

**UnB/USP (Brasil)**

Projeto editoração da revista *Psychology Et Neuroscience*. (Prof. Jesus Landeira-Fernandez).

Ano de início: 2015

**ANPEPP (Brasil)**

Psicobiologia, neurociências e comportamento (GT/ANPEPP). (Prof. Jesus Landeira-Fernandez). Ano de início: 2016

**Universidade Federal de Minas Gerais – UFMG (Brasil)**

Participação no conselho editorial da revista *Estudos Lacanianos*. (Prof. Marcus André Vieira). Ano de início: 2010

**Universidade Lusófona de Lisboa (Portugal)**

Participação no conselho editorial da revista digital *Afreudite*, de Portugal. (Prof. Marcus André Vieira). Ano de início: 2010

**Universidade de Middlesex Londres (Reino Unido)**

Intercâmbio com os professores Bernard Bourgoynne e Julia Borossa do *Centre for Psychoanalysis* da Universidade de Middlesex Londres, dando início à preparação do evento Klein-Lacan Dialogues. (Prof. Marcus André Vieira). Ano de início: 2014

**Instituto Nacional de Segurança Pública/Instituto Universitário de Pesquisas do Rio de Janeiro – IUPERJ (Brasil)**

Criação de um Instituto Nacional de Segurança Pública a partir do trabalho realizado pela pesquisa *Sintoma e trauma no atendimento de crianças na favela da Maré*, em parceria com o REDES Maré. (Prof. Marcus André Vieira). Ano de início: 2010

**Universidade de Paris VIII (França)**

Parceria em projetos de eventos realizados na Universidade. (Prof. Marcus André Vieira).

Ano de início: 2015

**Instituto Deolindo Couto/UFRJ (Brasil)**

*Do cérebro a palavra: a clínica com pacientes neurológicos*, em parceria com a Profa. Claudia Drummond (Profa. Monah Winograd). Ano de início: 2016

**Universidade Federal do Rio de Janeiro (Brasil)**

Desenvolver o projeto de pesquisa *Do cérebro à palavra: a clínica com pacientes neurológicos*. (Profa. Monah Winograd). Ano de início: 2011

**Universidade Gdansk (Polônia) e da McGill University (Canadá) (Polônia e Canadá)**

Parceria para desenvolvimento da pesquisa *Solidariedade, memória e identidade*. (Profa. Monah Winograd). Ano de início: 2015

**Núcleo de Infância e Família NUDIF/GIDEP/ Universidade Federal do Rio Grande do Sul (UFRGS) (Brasil)**

Parceria no desenvolvimento de pesquisa do referido núcleo sob a coordenação do Prof. Cesar Augusto Picciani. (Profa. Andrea Seixas Magalhães). Ano de início: 2010

**Núcleo Interdisciplinar de Pesquisa e Intercâmbio para a Infância e a Adolescência Contemporâneas (NIPIAC), Universidade Federal do Rio de Janeiro (UFRJ) (Brasil)**

Desenvolvimento, especialmente no que diz respeito às questões da infância e da juventude contemporâneas. (Profa. Solange Jobim e Souza). Ano de início: 2010

**Universidade de Lisboa/Universidade de Coimbra (Portugal)**

Intercâmbio com a Profa. Carla Crespo (Univ. de Lisboa) e a Profa. Ana Paula Relvas (Univ. de Coimbra) para participação no Programa de Cooperação com a América Latina e Palop's, das atividades do grupo de pesquisa. (Profas. Andrea Seixas Magalhães e Terezinha Féres-Carneiro). Ano de início: 2012

**Universidade de Sorbonne Paris-Cité (França)**

Desenvolvimento do projeto *Clinique et Transformations Actuelles de la Parentalité et en Périnatalité*. (Profa. Terezinha Féres-Carneiro). Ano de início: 2014

**Association Européenne de Psychothérapie Psychanalytique (França)**

Intercâmbio com o Prof. Pierre Benghozi, com quem a Profa. Terezinha Féres-Carneiro, representante da referida Associação na América Latina, discutiu resultados de pesquisas realizadas na França e no Brasil, visando à elaboração de textos para publicação em coautoria. (Profa. Terezinha Féres-Carneiro) Ano de início: 2012

**Universidade de Rouen (França)**

Intercâmbio com a Profa. Régine Scelles, para a discussão de resultados de investigações e pesquisas realizadas no Brasil e na França. (Profa. Terezinha Féres-Carneiro). Ano de início: 2012

**Universidade Federal do Rio Grande do Sul (Brasil)**

Intercâmbio estabelecido pela Profa. Terezinha Féres-Carneiro com a Profa. Adriana Wagner, para discussão de resultados de pesquisas realizadas na PUC-Rio e na UFRGS, visando a futuras publicações em coautoria. Ano de início: 2012

**USP (Ribeirão Preto) (Brasil)**

Manter intercâmbio com o Prof. Ricardo Gorayeb, como editora-chefe da revista *Temas em Psicologia/Trends in Psychology*, atividade desenvolvida em parceria com o editor-associado, Bruno F. Damásio (UFRJ). (Profa. Terezinha Féres-Carneiro) Ano de início: 2014

#### **Paris V (França)**

Intercâmbio pelo programa de bolsa-sanduíche, com a Profa. Edth Lecourt. (Profa. Maria Inês Bittencourt). **Ano de início: 2017**

#### **UFRJ/UFPA/UFS (Brasil)**

Parceria com professores das respectivas universidades para execução do projeto de pesquisa *A dimensão ética do pensamento psicanalítico: impacto no estudo de fenômenos socioculturais*. (Profa. Maria Isabel A. Fortes). **Ano de início: 2015**

#### **Centro de Medicina da *Université Paris-Diderot* (França)**

Projeto *Montagens corporais no mundo contemporâneo*. Parceria Prof. Joel Birman (UFRJ-Brasil) e os professores Alain Vanier e Christian Hoffmann (Paris-Diderot). (Profa. Maria Isabel A. Fortes). **Ano de início: 2015**

#### ***Malone University* (EUA)**

Parceria em colaboração com o Prof. Ebenézer de Oliveira para desenvolvimento do projeto *Parenting and the Moral and Socio-Emotional Development of Children*, contemplando atividades que viabilizem a geração de dados de contextos brasileiros, além dos já coletados nos EUA. (Profa. Luciana Fontes Pessoa) **Ano de início: 2015**

#### **Universidade Federal da Bahia (Brasil)**

Parceria com a Profa. Patrícia Alvarenga no projeto de pesquisa com o objetivo de adaptar a *Coping with Children's Negative Emotions Scale* (CCNES) para mães e pais brasileiros de crianças entre 3 e 8 anos de idade. (Profa. Luciana Fontes Pessoa).

**Ano de início: 2015**

#### **UERJ (Brasil)**

Convênio com a Profa. Maria Lucia Seidl no grupo de pesquisa Interação Social e Desenvolvimento do Programa de Pós-Graduação em Psicologia Social da UERJ e no projeto *Crenças e práticas de cuidado acerca do desenvolvimento*. (Profa. Luciana Fontes Pessoa).

**Ano de início: 2014**

#### **HSE/RJ (Brasil)**

Intercâmbio com o Centro de Neurologia e Geriatria do HSE/RJ para desenvolvimento do projeto *Investigação de fatores preditivos para o diagnóstico precoce de demência e comprometimento cognitivo leve*. (Profa. Helenice Charchat Fichman). **Ano de início: 2014**

#### **UFRJ (Brasil)**

Intercâmbio com a Profa. Rosinda Martins (Instituto de Psicologia da UFRJ) para desenvolvimento do projeto *Validação de testes neuropsicológicos para crianças*. (Profa. Helenice Charchat Fichman). **Ano de início: 2014**

#### **UERJ (Brasil)**

Intercâmbio com o Prof. Roberto Lourenço (Setor de Geriatria/UERJ) em projetos de extensão e pesquisa no CIPI. (Profa. Helenice Charchat Fichman).

**Ano de início: 2014**

#### **UFRJ/UFRRJ (Brasil)**

Intercâmbio com os Professores Gilberto Kac (Instituto de Nutrição da UFRJ) e Luciene Rocioli (Depto. de Psicologia da UFRRJ), no desenvolvimento do projeto de *Avaliação do Desenvolvimento Cognitivo de crianças de 0 a 2 anos de idade e sua interface com os índices metabólicos e nutricionais das mães*. (Profa. Helenice Charchat Fichman). **Ano de início: 2014**

#### **UFMG/USP (Brasil)**

Validação clínica para demência de uma bateria de testes neuropsicológicos computadorizados (COMPCOG) e também com o neuropsiquiatra Dr. Fábio Barbirato e a neuropsicóloga Danielle Cari (Santa Casa de Misericórdia/RJ) no projeto de avaliação neuropsicológica de crianças com TDAH. (Profa. Helenice Charchat Fichman). **Ano de início:** 2016

#### **USP-SP/UnB (Brasil)**

Intercâmbio com a Profa. Dora Ventura e o Prof. Antonio Mello Cruz do GT Psicologia, Neurociências e Comportamento, da ANPEPP, para edição do periódico *Psychology & Neuroscience*. (Prof. Jesus Landeira-Fernandez). **Ano de início:** 2014

#### **UFRGS (Brasil)**

Intercâmbio com a Profa. Silvia H. Koller, participando do grupo de pesquisa CEP-Rua, no desenvolvimento dos seguintes projetos de pesquisa: 1) *Fatores da família e da escola no desenvolvimento de habilidades sociais e de comportamentos agressivos na infância*. 2) *A visão dos pais e mães sobre o bullying na infância*. (Profa. Juliane Callegaro Borsa). **Ano de início:** 2012

#### **UFRGS (Brasil)**

Intercâmbio com as Professoras Denise R. Bandeira e Gianna Frizzo para realização de um estudo sobre avaliação de problemas de comportamentos com crianças, do qual derivou um artigo aceito em revista internacional. (Profa. Juliane Callegaro Borsa). **Ano de início:** 2015

#### **UFRJ/UFRGS (Brasil)**

Parceria com os Professores Bruno F. Damásio e Silvia Koller na realização de pesquisas com o objetivo de adaptar e validar diferentes instrumentos psicológicos para o contexto brasileiro, resultando em um artigo publicado em revista internacional. (Profa. Juliane Callegaro Borsa). **Ano de início:** 2015

#### **PUC-MG (Brasil)**

Parceria com a Profa. Daniela Zanini na pesquisa sobre problemas de comportamento na infância, resultando em artigo aceito em revista nacional A2. (Profa. Juliane Callegaro Borsa). **Ano de início:** 2015

#### **Università di Sapienza (Itália)**

Parceria com o Prof. Gian Vittorio Capara, que objetivou a adaptação e a validação de uma escala desenvolvida pelo autor, resultando em artigo aceito em revista internacional. (Profa. Juliane Callegaro Borsa). **Ano de início:** 2015

#### **Universidade do Minho (Portugal)**

Parceria com o Prof. José Cruz com o objetivo de desenvolver estudos transculturais sobre avaliação de indicadores de saúde mental em amostras do Brasil e Portugal. (Profa. Juliane Callegaro Borsa). **Ano de início:** 2014

#### **UFRJ/Universo (Brasil)**

Parceria no projeto *Psicopatologia e bem-estar: impactos no desenvolvimento de metas e objetivos de vida em jovens fluminenses*, com os Professores Bruno F. Damásio (UFRJ) e Clarissa Pinto Pizarro de Freitas (Universo). (Profa. Juliane Callegaro Borsa). **Ano de início:** 2016

#### **Universidade de Middlesex Londres (Reino Unido)**

Intercâmbio com os professores Bernard Bourgoyne e Julia Borossa do Centre for Psychoanalysis da Universidade de Middlesex Londres, dando início à preparação do evento *Klein-Lacan Dialogues*. (Prof. Marcus André Vieira). **Ano de início:** 2014



**UFRGS/UNILASALLE/UNISINOS/UFRN/UFU/UFES/UFRJ/UFF (Brasil)**

Parceria com os Profs. Claudio S. Rutz; Claudia M. Bandeira; Clarissa S. Cervo; Flávia Lopes; Bernadete C. Sousa; Victor Kenji M. Shiramizu; João Fernando R. Wachelke etc. (Prof. Jean C. Natividade). Ano de início: 2016

***University of Wroclaw – Polônia*** (Polônia)

Parceria em projeto com a Profa. Agnieszka Zorokowska. (Prof. Jean C. Natividade). Ano de início: 2016

***University of Oxford*** (Inglaterra)

Parceria em projeto com a Profa. Martha Newson. (Prof. Jean C. Natividade). Ano de início: 2016

**Instituto de Psiquiatria da UFRJ (Brasil)**

Parceria com os pesquisadores Jerson Laks e Elie Cheniaux do Centro de Doença de Alzheimer. (Prof. Daniel C. Mograbi). Ano de início: 2016

***Institute of Psychiatry, Psychology e Neuroscience*** (Inglaterra)

Parceria com a instituição como pesquisador visitante. (Prof. Daniel C. Mograbi). Ano de início: 2011

***Aston University*** (Inglaterra)

Parceria de intercâmbio de recebimento de alunos estrangeiros. (Prof. Daniel C. Mograbi). Ano de início: 2016

***University College London*** (Reino Unido)

Parceria no desenvolvimento de projeto com o Dr. Aimee Spector. (Prof. Daniel C. Mograbi). Ano de início: 2016

**Instituto Estadual do Cérebro Paulo Niemeyer (Brasil)**

Desenvolvimento de projeto em conjunto. (Prof. Daniel C. Mograbi). Ano de início: 2016

**PUC – RS (Brasil)**

Parceria com a Profa. Rochele Fonseca no projeto sobre neuroimagem na demência. (Prof. Daniel C. Mograbi). Ano de início: 2016

***Università di Bologna*** (Itália)

Intercâmbio com a Profa. Paola Gremigni no desenvolvimento do projeto *Cross-Cultural Validation of The Peer Aggressive and Reactive Behavior Questionnaire (PARB-Q): A Comparison Between Brazilian and Italian Children*. (Profa. Juliane Callegaro Borsa). Ano de início: 2014

**UFRJ (Brasil)**

Parceria com o Instituto de Psiquiatria e com o Instituto de Neurologia Deolindo Couto no desenvolvimento do projeto *Neuroimagem e biomarcadores no líquido cefalorraquidiano da doença de Alzheimer*, em parceria com os professores Dr. Jerson Laks e Eliasz Engelhardt. (Prof. Felipe Kenji Sudo). Ano de início: 2017

# Unidades Complementares e Órgãos Vinculados

## SERVIÇO DE PSICOLOGIA APLICADA – SPA

*Localização* Rua Marquês de São Vicente, 225  
Casa do SPA - Clínica Universitária Pe. Benkő  
Gávea - Rio de Janeiro - RJ - Brasil - CEP 22451-900  
Telefone: 55 21 35271574  
E-mail: [psispa@puc-rio.br](mailto:psispa@puc-rio.br)  
Site: [www.psi.puc-rio.br/spa.html](http://www.psi.puc-rio.br/spa.html)

## COORDENADORA

Profa. Helenice Charchat Fichman  
E-mails: [hcharchat@uol.com](mailto:hcharchat@uol.com), [hfichman@puc-rio.br](mailto:hfichman@puc-rio.br)

## COORDENADORA DE ESTÁGIOS BÁSICOS

Profa. Mariangela da Silva Monteiro  
E-mail: [mariangela@infolink.com.br](mailto:mariangela@infolink.com.br)

## EQUIPE DE SECRETARIA

Tatiana dos Santos Fiaux – Supervisor de Administração Interna  
Leila Georgino da Silva Lima – Auxiliar Administrativo  
Leonardo Pereira de Jesus – Auxiliar Administrativo

## EQUIPE TÉCNICA

Dra. Luciana Mendes Miguel – Médica  
Dra. Maria Lucia Loredo Abreu Jorge – Médica  
Manuela da Costa Gonçalves de Almeida – Psicóloga

## EQUIPE DE SUPERVISORES

Prof. Álvaro de Pinheiro Gouvêa  
Profa. Andrea Seixas Magalhães  
Prof. Carlos Eduardo Duarte Alves de Brito  
Profa. Celia Ferreira Novaes  
Prof. Fernando Ribeiro Tenório  
Profa. Helenice Charchat Fichman  
Profa. Júnia de Vilhena  
Profa. Juliane Callegaro Borsa  
Profa. Maracy Domingues Alves  
Profa. Maria Amélia Penido Sampaio  
Profa. Maria Helena Rodrigues Navas Zamora  
Profa. Mariangela da Silva Monteiro  
Profa. Monah Winograd  
Prof. Raphael Sacchi Zaremba  
Profa. Regina Lúcia Lima Pontes  
Profa. Regina Maria Murat Vasconcelos  
Profa. Regina Schoemer Jardim  
Profa. Sandra Salomão Carvalho  
Profa. Sara Angela Kislánov  
Profa. Silva Maria Abu-Jamra Zornig  
Profa. Tereza Cristina Saldanha Erthal

## *Prêmios e Distinções Recebidos e Projetos Aprovados*

Edital CNPq - Bolsas de Produtividade em Pesquisa - PQ2: Profa. Juliane Calle-garo Borsa e Profa. Maria Isabel de Andrade Fortes.

Edital FAPERJ - Jovem Cientista do Nosso Estado: Prof. Jean Carlos Natividade.

## *Balanco do Ano*

O curso de Psicologia da PUC-Rio foi o primeiro a ser criado no país na área, tendo completado 65 anos em 2017.

Em 2017, contou com 687 alunos de Graduação e 102 alunos de Pós-Graduação, 42 professores, sendo 19 do quadro principal e 23 do quadro complementar, além de 17 funcionários. Durante os últimos anos, o departamento de Psicologia vem realizando importantes renovações em relação ao corpo docente do seu quadro principal. Essa renovação permitiu a criação de novas linhas de pesquisa na Pós-Graduação assim como o fortalecimento da formação básica de nossos alunos de Graduação. Esse processo de renovação tem como propósito suprir as lacunas no âmbito do ensino, pesquisa e extensão, atendendo às exigências de uma formação profissionalizante e generalista em Psicologia. O fomento de uma maior integração da Graduação com a Pós-Graduação está diretamente relacionado à concepção da prática em Psicologia Clínica de forma mais ampliada, incluindo áreas básicas e institucionais. Ainda no processo de renovação, o Departamento também realizou a seleção pública para contratação de professores do quadro complementar para suprir algumas carências da Graduação.

Finalmente, foi concluída, em novembro de 2017, uma reforma curricular significativa do curso de Graduação. O novo currículo, que passa a vigorar em 2018.1, não altera o número de créditos, porém, cria uma série de disciplinas obrigatórias com o objetivo de fomentar um conjunto de habilidades necessárias para o bom desempenho acadêmico e profissional de nossos alunos.

Com a Vice-Reitoria Acadêmica, foi realizada a contratação de uma psicóloga para iniciar um serviço de atendimento individual e de grupo aos alunos da PUC-Rio. Esse serviço tem um espaço próprio na clínica universitária e tem tido uma demanda crescente ao longo do ano. O serviço consiste em encaminhamento via RAE e a psicóloga atende demandas psicológicas associadas à vida acadêmica. No próximo triênio, pretendemos ampliar esse serviço com a contratação de, pelo menos, mais uma psicóloga e realizar, além dos atendimentos na clínica, atividades em sala de aula (palestras, workshops, oficinas), promovendo a prevenção de ansiedade de desempenho, o suicídio e sintomas de depressão, bem como o reforço das habilidades socioemocionais.

Na Pós-Graduação, criou-se um sistema de avaliação docente: um importante passo em relação a normas de credenciamento para atuação dos docentes junto à Pós-Graduação. Para tanto, está sendo implementado em nosso Depar-

tamento o modelo PARISEO, composto por sete indicadores para o perfil do docente-pesquisador do quadro principal: a) Produção acadêmica; b) administração acadêmica; c) recursos financeiros para pesquisa; d) internacionalização; e) socialização do conhecimento produzido; f) ensino na Graduação e Pós e g) orientação de alunos. Espera-se que esse sistema de pontuação possa fornecer uma avaliação equilibrada do corpo docente, contemplando diferentes perfis na Pós-Graduação e permitindo uma distribuição mais equânime de tarefas acadêmicas dentro do departamento.

Ocorreram ainda importantes melhoras de infraestrutura. Foram criados novos laboratórios com o objetivo de atender às disciplinas do curso de Graduação, bem como uma grande reforma e adaptações nas salas de atendimento do Serviço de Psicologia Aplicada (SPA), onde alunos de Graduação realizam seus estágios curriculares.

Foi também reestruturado o quadro de funcionários nos setores de Pós-Graduação, Graduação e do Serviço de Psicologia Aplicada.

Eventos: 1) Jornada família e casal (28/10); 2) Semana da Psicologia (08/11); 3) Fazendo história: 10 anos de um percurso em psicologia hospitalar e da saúde (10/11); 4) Budismo e emoção (24/11); 5) Psi Jurídica (02/12); 6) Jornada Clínica do Serviço de Psicologia Aplicada (SPA) (31/5); 7) VI Mostra Carioca de Neuropsicologia (19 e 20/5); 8) 1ª Mostra de Psicologia do Desenvolvimento (27 e 28/9); 9) III Manhã com AEDP-NeuroPsicoterapia (02/6); 10) Simpósio do Transtorno do Espectro Autista (08/4); 11) II Encontro do APLab (18/10); 12) Workshop: Avaliação Psicológica na Infância (31/5); 13) II Seminário de Neurociência do Cotidiano (07/12); 14) 1º Simpósio Internacional de Corpo, Imagem & Tecnologia (24 e 25/8); 15) Setembro Amarelo (26/9); 16) Palestra Meditação e Regulação Emocional com Eve Ekman (10/5); 17) Movimento Longevidade PUC-Rio (01/10); 18) XII Jornada da ATC-RIO (24/3); 19) Palestra Alberto Konicheckis (16 e 17/8); 20) Palestra com René Roussillon (02/8); 21) II Congresso Brasileiro de Psicoterapia Existencial, Psicanálise e Filosofia (19 e 20/9); 22) Palestra: O processo de revisão por pares (07/11); 23) Jornada de Psicanálise (26/5); 24) INCOG (14 e 15/9); 24) VI Concurso de Monografia (15/12).

Perspectivas: O departamento continuará trabalhando em diferentes projetos, tais como: a) consolidação das mudanças implementadas, como também continuará provendo novos investimentos, no sentido de proporcionar aos alunos do Curso de Graduação e de Pós-Graduação uma formação acadêmica de excelência; b) renovação do quadro docente, priorizando a contratação de professores com perfil que atenda às fragilidades identificadas no curso de Graduação, conjugando-se isso com a reestruturação das linhas de pesquisa da Pós-Graduação; c) incentivo cada vez maior à internacionalização dos nossos alunos por meio de convênios/intercâmbios e eventual busca de dupla titulação, oferecendo disciplinas em inglês, tanto na Graduação como na Pós-Graduação; d) abertura de vestibular também no segundo semestre (vestibular de inverno)

em decorrência do aumento da demanda pelo curso; e) preparação de nossos alunos para a profissionalização após sua formatura por meio do APA (Apoio à Profissionalização do Aluno), que tem como objetivo oferecer aos alunos egressos do departamento de Psicologia suporte no início de suas carreiras profissionais, em especial na clínica; f) estímulo à articulação da Graduação e Pós-Graduação visando à melhor participação em equipes de pesquisa e trocas acadêmicas, que são fundamentais para o aperfeiçoamento de nossos alunos; g) acompanhamento dos egressos de forma mais próxima, com a criação de um cadastro e o incentivo à produção e a identificação de prioridades sociais de pesquisa, aumentando o impacto extramuros do Programa de Pós-Graduação, além do fomento ao engajamento do corpo discente; h) continuidade para as interações com outros departamentos e apoio à fundação do Instituto de Neurociências e Cognição (INCog).

Prof. Jesus Landeira-Fernandez  
*Diretor do Departamento de Psicologia*

---

Todos os dados foram fornecidos pelo Departamento ou extraídos do site do CNPq.

## *Departamento de Teologia – TEO*

Rua Marquês de São Vicente, 225 - Edifício Cardeal Leme, sala 1160  
Gávea - Rio de Janeiro - RJ - Brasil - CEP 22451-900  
Telefones: 55 21 35271300 | 1301 | Fax: 55 21 35271302  
E-mails: teogra@puc-rio.br; teopos@puc-rio.br  
Site: [www.puc-rio.br/ensinopesq/ccg/teologia.html](http://www.puc-rio.br/ensinopesq/ccg/teologia.html)  
Site: [www.puc-rio.br/ensinopesq/ccpg/progteo.html](http://www.puc-rio.br/ensinopesq/ccpg/progteo.html)  
Site: [www.teo.puc-rio.br](http://www.teo.puc-rio.br)

### **DIRETOR**

Prof. Pe. Leonardo Agostini Fernandes  
E-mail: [laf2007@puc-rio.br](mailto:laf2007@puc-rio.br)

### **COORDENADOR DE GRADUAÇÃO**

Prof. Pe. Waldecir Gonzaga  
E-mail: [waldecir@hotmail.com](mailto:waldecir@hotmail.com)

### **COORDENADOR DE PÓS-GRADUAÇÃO**

Prof. Pe. Abimar Oliveira de Moraes  
E-mail: [abimar@puc-rio.br](mailto:abimar@puc-rio.br)

### **COORDENADOR DE CURSO A DISTÂNCIA**

Prof. Pe. André Luiz Rodrigues da Silva  
E-mail: [leleur@yahoo.it](mailto:leleur@yahoo.it)

### **COORDENADOR DO SETOR DE CULTURA RELIGIOSA**

Prof. Pe. Marcos Vinício Miranda Vieira  
E-mail: [viniciomv@terra.com.br](mailto:viniciomv@terra.com.br)

### **EQUIPE DE SECRETARIA**

Vera Lúcia Pasolini – CRE  
E-mail: [cre@puc-rio.br](mailto:cre@puc-rio.br)

Andreia Pazolini França – Graduação  
E-mail: [apfranca@puc-rio.br](mailto:apfranca@puc-rio.br)

Sérgio Albuquerque Damião – Pós-Graduação  
E-mail: [sergio\\_albuquerque@puc-rio.br](mailto:sergio_albuquerque@puc-rio.br)

Mariana do Nascimento Pernambuco – *Revista Atualidade Teológica*  
E-mail: [marianapernambuco@puc-rio.br](mailto:marianapernambuco@puc-rio.br)

Michele de Souza Amaral – Teologia a Distância  
E-mail: [teodist@puc-rio.br](mailto:teodist@puc-rio.br)

### **COMISSÃO GERAL DO DEPARTAMENTO**

Prof. Pe. Abimar Oliveira de Moraes  
Prof. Pe. Luis Corrêa Lima S.J.  
Profa. Lúcia Pedrosa de Pádua  
Prof. Pe. Marcos Vinicio Miranda Vieira  
Profa. Maria de Lourdes Corrêa Lima  
Profa. Maria Teresa de Freitas Cardoso  
Profa. Rosemary Fernandes da Costa

### **COMISSÃO DE PÓS-GRADUAÇÃO E PESQUISA**

Prof. Pe. Abimar Oliveira de Moraes  
Prof. Pe. Leonardo Agostini Fernandes  
Prof. Cesar Augusto Kuzma  
Profa. Maria Clara Lucchetti Bingemer  
Profa. Maria de Lourdes Corrêa Lima

### **COMISSÃO DE CARREIRA DOCENTE**

Prof. Pe. Abimar Oliveira de Moraes  
Prof. Cesar Augusto Kuzma  
Prof. Pe. Leonardo Agostini Fernandes  
Prof. Pe. Luís Corrêa Lima S.J.  
Prof. Pe. Marcos Vinicio Miranda Vieira  
Profa. Maria de Lourdes Corrêa Lima

### **COMISSÃO DE BIBLIOTECA**

Prof. Pe. Leonardo Agostini Fernandes  
Profa. Maria Teresa de Freitas Cardoso

### **COMISSÃO DO PROGRAMA INSTITUCIONAL DE BOLSAS DE INICIAÇÃO CIENTÍFICA DO CNPq – PIBIC**

Prof. Pe. Abimar Oliveira de Moraes  
Prof. Cesar Augusto Kuzma  
Profa. Maria Clara Lucchetti Bingemer

### **CORPO DOCENTE**

*Quadro Principal e Eméritos* Prof. Pe. Abimar Oliveira de Moraes  
Prof. Pe. Alfonso Garcia Rubio – Emérito  
Profa. Ana Maria de Azeredo Lopes Tepedino – Emérita  
Prof. Pe. André Luiz Rodrigues da Silva  
Prof. Pe. Antonio Luiz Catelan Ferreira  
Prof. Cesar Augusto Kuzma  
Profa. Jenura Clotilde Boff (Lina Boff) – Emérita  
Prof. Pe. Jesús Hortal Sánchez S.J. – Emérito  
Prof. Pe. Joel Portella Amado  
Prof. Pe. Leonardo Agostini Fernandes  
Profa. Lúcia Pedrosa de Pádua

Prof. Pe. Luís Corrêa Lima S.J.  
Prof. Pe. Luiz Fernando Ribeiro Santana  
Profa. Maria Clara Lucchetti Bingemer  
Profa. Maria de Lourdes Corrêa Lima  
Profa. Maria Teresa de Freitas Cardoso  
Prof. Pe. Mario de França Miranda S.J.  
Prof. Dom Paulo Cezar Costa – Bispo Auxiliar da Arquidiocese do Rio de Janeiro  
Prof. Waldecir Gonzaga

*Quadro Complementar* Prof. Alexandre Souza Chaves  
Prof. Pe. Andre Marcelo Machado Soares  
Prof. Pe. André Sampaio de Oliveira  
Profa. Bárbara Pataro Bucker  
Prof. Cândido Feliciano da Ponte Neto  
Prof. Celso Pinto Carias  
Prof. Pe. Cláudio Jacinto da Silva  
Profa. Eva Aparecida Rezende de Moraes  
Prof. Pe. Geraldo Marques Raimundo  
Profa. Glória Fátima Costa do Nascimento  
Profa. Gloria Maria Teles  
Prof. Pe. Heitor Carlos Santos Utrini  
Profa. Ione Borges Ferreira Vicente  
Prof. João Antônio Silveira Lins Sucupira  
Prof. Pe. João Geraldo Machado Bellocchio  
Prof. Marco Antônio Gusmão Bonelli  
Prof. Pe. Marco Antônio de Santana  
Prof. Pe. Marcos Vinício Miranda Vieira  
Profa. Marcylyne de Oliveira Capper  
Profa. Maria Carmen Castanheira Avelar  
Prof. Pe. Mário Luiz Menezes Gonçalves  
Profa. Marivani de Oliveira de Aquino Pereira  
Prof. Maurício Reis Viana Filho  
Profa. Mônica Baptista Campos  
Profa. Patrícia Cristina Rodrigues  
Prof. Pe. Paulo Alves Romão  
Prof. Renato da Silveira Borges Neto  
Prof. Roberto Teixeira Corrêa  
Profa. Rosemary Fernandes da Costa  
Prof. Sérgio Gonçalves Mendes  
Profa. Solange Martins Jordão  
Profa. Tereza Maria Pompeia Cavalcanti  
Prof. Pe. Theóphilo Antônio da Rocha Mattos  
Profa. Vera Maria Lanzellotti Baldez Boing

*Professores Visitantes* Prof. Pedro Castelao – Pontificia Universidad de Comillas - Madrid  
Prof. Salvador Pié-Ninot – Pontificia Universidad Gregoriana - Roma  
Profa. Clara Temporelli – Facultad de Filosofia y Teología de la Universidad del Salvador – Buenos Aires



## **CURSOS OFERECIDOS**

*Graduação* **Bacharelado em Teologia**

Iniciado em 1968

Avaliado pelo MEC com o conceito 4 para o ciclo avaliativo de 2013 a 2015

*Pós-Graduação* **Mestrado Acadêmico**, iniciado em 1972

*Stricto sensu* **Doutorado**, iniciado em 1979

**Mestrado e Doutorado em Teologia**

Área de concentração:

I) Teologia Bíblica

II) Teologia Sistemática Pastoral

Linhas de pesquisa

- Análise e interpretação de textos do Antigo Testamento e do Novo Testamento

- Religião e modernidade

- Fé e cultura

Avaliados pela CAPES com conceito 4 para o quadriênio 2013 a 2016

*Pós-Graduação* **Especialização:**

*Lato Sensu* - Teologia Cristã em Diálogo: Culturas e Religiões

Extensão:

- Curso de Iniciação Teológica a Distância

## **GRUPOS DE PESQUISA CADASTRADOS NO CNPq**

**Fé e cultura.**

Coordenadores: Prof. Pe. Abimar Oliveira de Moraes e Prof. Cesar Augusto Kuzma. Ano de formação: 2000.

**Grupo Moradas de Estudos Místicos.**

Coordenadora: Profa. Lúcia Pedrosa de Pádua. Ano de formação: 2012.

## **CONVÊNIOS E PARCERIAS**

**Pontifícia Universidade Gregoriana de Roma (Itália)**

Convênio. Ano de início: 1994

**Universidade Católica Portuguesa (Portugal)**

Convênio. Ano de início: 2014

**DePaul University (EUA)**

Intercâmbio. Ano de início: 2011

**Boston College (EUA)**

Intercâmbio. Ano de início: 2011

**Università di Perugia (Itália)**

Erasmus com intercâmbio. Ano de início: 2011

Universidade Católica Portuguesa (Portugal)  
Intercâmbio. Ano de início: 2014

*Sophia University* (Itália)  
Intercâmbio. Ano de início: 2017

Instituto Superior de Teologia da Arquidiocese do Rio de Janeiro –  
ISTARJ (Brasil)  
Afiliação. Ano de início: 1994

Instituto Teológico-Filosófico Sagrado Coração de Jesus – ITSCJ (Brasil)  
Afiliação. Ano de início: 1980

Instituto Superior de Ciências Religiosas da Arquidiocese do Rio de Janeiro –  
ISCRARJ (Brasil)  
Afiliação. Ano de início: 2011

## *Balanço do Ano*

O ano acadêmico de 2017, considerando-se o Plano de Desenvolvimento do Departamento de Teologia previsto para o triênio 2015-2017, foi bem avaliado pelos docentes da Comissão Especial, bem como pelo corpo discente, tanto da Graduação como da Pós-Graduação e da CRE. De acordo com as metas estabelecidas, houve continuidade no processo de renovação do quadro docente. A seguir, destacamos alguns pontos, considerados relevantes, pelos coordenadores e responsáveis dos setores.

O Programa de Pós-Graduação em Teologia, em 2017, contou com a presença de três professores visitantes para ministrar cursos: o Prof. Pedro Castelao, da Pontifícia Universidad de Comillas (Madrid), o Prof. Salvador Pié-Ninot, da Pontifícia Università Gregoriana (Roma), e a Profa. Clara Temporelli da Facultad de Fiolosofia y Teologia de la Universidad del Salvador (Buenos Aires). O PPG firmou convênio com a Universidade Católica Portuguesa e com a Sophia University (Itália). Iniciou tratativas com a Università di Perugia e a Université Lavall (Canadá). Realizou o VII Simpósio de Teologia, com o título *Maria: Escritura, Teologia e Religiosidade*. Ano jubilar mariano: 300 anos de *história*. E o VIII Simpósio de Teologia, com o título *10 anos da Conferência de Aparecida. Memória e Perspectivas*.

Em 2017, no Curso de Graduação em Teologia foram realizadas quatro reuniões com todos os alunos do Departamento e, em duas delas, houve lançamento de livros de professores. Foi criada e ministrada, pela primeira vez, a disciplina *Teologia e Justiça*, na área de Domínio Adicional em vista da Mediação de Conflitos. Foi iniciado o processo de adequação do programa e da grade da Matriz Curricular às novas Diretrizes do MEC para os cursos de Graduação em Teologia. Para tanto, foi criada a disciplina *Estágio Supervisionado I e II*, com 210 horas, bem como ampliado o número de horas das *Atividades Complementares*, passando de 180 horas para 210 horas. Entre os dias 24 e 26 de outubro, aconteceu a XVIII Semana de Teologia, em parceria com o Instituto Teológico Franciscano de Petrópolis, que tratou do tema *Da Reforma ao pluralismo religioso*, contando com a presença de professores de

expressão na temática e reflexão sobre o Ecumenismo e Diálogo Religioso.

A Cultura Religiosa, no primeiro semestre de 2017, propôs a criação do “Regulamento da Supervisão de Disciplinas da CRE” e uma “Pesquisa de Avaliação do trabalho da CRE junto ao Corpo Discente”. Em abril, foi concretizado o Seminário para os professores da disciplina O Humano e o Fenômeno Religioso. A CRE realizou o Fórum CRE em Atividade, com o tema *O pensamento do Papa Francisco e a abertura às outras religiões*, coordenado pelas professoras Bárbara Bucker e Eva Moraes. No segundo semestre, foi realizada a IX Semana da CRE, com o tema *300 anos do encontro da imagem de Aparecida: memória, diálogos e desafios* e, para 2018, a CRE propõe uma grande celebração dos 10 anos da Semana da CRE.

A revista on-line da CRE – *CREatividade* – cumpriu a agenda e publicou o seu número 07. Foi encaminhada, também, a parceria entre a CRE e a RESPUC, além da retomada da parceria com a Pastoral Universitária. Neste ano de 2017, aconteceu a implementação da nova disciplina CRE1175 - *Ética Socioambiental e Direitos Humanos*, o que aproximou a CRE do NIMA (Núcleo Interdisciplinar de Meio Ambiente da PUC-Rio), fazendo surgir uma frutuosa parceria, sendo um dos seus primeiros frutos a criação da *I Feira de Sustentabilidade da CRE*, que aconteceu em junho de 2018, na Semana do Meio Ambiente da PUC-Rio.

A Revista *Atualidade Teológica*, prosseguindo a sua tradição de regularidade e pontualidade, teve, em 2017, a produção pontual, impressa e on-line dos três fascículos quadrimestrais do ano, incluindo quatro artigos internacionais e dezesseis artigos nacionais e cumprindo as exigências de um periódico de excelência. Foi classificada em 2017 pela avaliação Qualis do quadriênio no estrato B1. Foi representada no Fórum de Editores da ANPTECRE, que ocorre a cada dois anos, em setembro de 2017, e também esteve presente nos dois maiores eventos promovidos pela ABEC (Associação Brasileira de Editores Científicos) no ano de 2017: XXV CEC da ABEC (junho de 2017) e ABEC Meeting (novembro de 2017).

A Iniciação Teológica à Distância promoveu dois novos cursos em 2017 e assumiu 92 novos cursistas entre as modalidades on-line e semipresencial. Ademais, permaneceram abertos os cursos PUC VII, para 117 alunos, e Online IV, para 36 alunos. No dia 18 de fevereiro de 2017, 62 cursistas receberam o certificado de conclusão em cerimônia realizada na Paróquia São Francisco de Paula, na Barra da Tijuca. Estima-se para 2018, em parceria com a Associação Leão XIII (RCC Brasil), a elaboração de um curso com duração de um ano sobre a Doutrina Social da Igreja. Em março serão abertas 300 vagas para novos cursistas da modalidade semipresencial e em abril terá início o projeto do curso de Patologia para ex-alunos.

**Prof. Pe. Leonardo Agostini Fernandes**  
*Diretor do Departamento de Teologia*

---

Todos os dados foram fornecidos pelo Departamento ou extraídos do site do CNPq.

# Centro de *Ciências Sociais* – **CCS**

Rua Marquês de São Vicente, 225  
Edifício da Amizade, Ala Frings, sala 407  
Gávea - Rio de Janeiro - RJ - Brasil - CEP 22451-900  
Telefones: 55 21 35271098 | 1099  
E-mail: [decccs@puc-rio.br](mailto:decccs@puc-rio.br)  
Site: [www.puc-rio.br/sobrepuc/admin/ccs](http://www.puc-rio.br/sobrepuc/admin/ccs)

O Centro de Ciências Sociais tem como linhas condutoras de suas atividades a qualidade acadêmica e a busca do diálogo interdisciplinar. Seu principal objetivo é formar cidadãos conscientes de seu papel na sociedade, profissionais dispostos a refletir, propor e inovar na busca de soluções para problemas que afetam os seres humanos e o meio ambiente. Seu grande desafio é desenvolver nos alunos uma visão crítica apurada sobre a sociedade na qual e para a qual eles irão trabalhar e, ao mesmo tempo, atender às exigências que o mercado externo impõe a esses formandos. Assim, o aluno do CCS é orientado para atuar profissionalmente, não só com eficiência, mas também com consciência social, de forma a responder às necessidades específicas que cada profissão exige.

## **DECANO**

Prof. Luiz Roberto Azevedo Cunha  
E-mail: [lirac@puc-rio.br](mailto:lirac@puc-rio.br)

## **COORDENAÇÕES SETORIAIS**

### **COORDENAÇÃO SETORIAL DE PESQUISA**

Profa. Mônica Herz – IRI  
E-mail: [herz@puc-rio.br](mailto:herz@puc-rio.br)  
Data de Posse: 12/07/2017  
Número da portaria: 21/2017

## **COORDENAÇÃO SETORIAL DE GRADUAÇÃO E DE PÓS-GRADUAÇÃO**

Prof. Augusto Cesar Pinheiro da Silva – GEO  
E-mail: augustoc@puc-rio.br  
Data de Posse: 12/07/2017  
Número da portaria: 22/2017

## **CONGREGAÇÃO**

A Congregação é constituída pelos professores e pesquisadores em exercício, pelos professores aposentados e por representantes do corpo discente, nos termos da legislação em vigor.

## **CONSELHO DEPARTAMENTAL**

Prof. Luiz Roberto Azevedo Cunha – Decano, Presidente  
Prof. Augusto Cesar Pinheiro da Silva – Vice-Decano de Graduação (até 12/07); Vice-Decano de Graduação e de Pós-Graduação (a partir de 12/07)  
Profa. Mônica Herz – Vice-Decana de Pós-Graduação (até 12/07/2017); Vice-Decana de Pesquisa (a partir de 12/07/2017)  
Prof. Rogério Ribeiro de Oliveira – Diretor do Departamento de Geografia e Meio Ambiente  
Profa. Angeluccia Bernardes Habert – Diretora do Departamento de Comunicação Social  
Prof. Francisco de Guimaraens – Diretor do Departamento de Direito  
Prof. Rogério Ladeira Furquim Werneck – Diretor do Departamento de Economia  
Prof. Paulo Cesar de Mendonça Motta – Diretor do Departamento de Administração  
Profa. Andréia Clapp Salvador – Diretora do Departamento de Serviço Social  
Prof. Marcelo Gantus Jasmin – Diretor do Departamento de História  
Prof. Ricardo Emmanuel Ismael de Carvalho – Diretor do Departamento de Ciências Sociais  
Profa. Marta Regina Fernandez y Garcia Moreno – Diretora do Departamento Instituto de Relações Internacionais

*Representantes do Corpo Docente* Prof. Álvaro Henrique de Souza Ferreira – GEO  
Prof. Miguel Serpa Pereira – COM  
Prof. Fábio Carvalho Leite – JUR  
Profa. Sandra Regina da Rocha Pinto – ADM  
Prof. Valter Sinder – CIS

## **COMISSÃO SETORIAL DE CARREIRA DOCENTE**

Prof. Álvaro Henrique de Souza Ferreira – GEO (até maio)  
Profa. Flávia de Souza Costa Neves Cavazotte – ADM  
Prof. Leonardo Affonso de Miranda Pereira – HIS  
Prof. Rafael Soares Gonçalves – SER (a partir de maio)  
Profa. Tatiana Oliveira Siciliano – COM (a partir de maio)  
Prof. Walter Novaes Filho – ECO

## **EQUIPE ADMINISTRATIVA DO DECANATO**

José Pain – Coordenador Administrativo  
Luciana Mello de Mendonça Varanda – Coordenadora Administrativa – Assessoria de Projetos  
Luciana Angélica de Lima Alves Goulart – Secretária Plena  
Carlos Alberto de Abreu Adami – Assistente Administrativo  
Ivar Allan Rodriguez Hannikainen – Especialista Técnico 3 (a partir de novembro)

## *Departamentos*

Departamento de Administração – ADM  
Departamento de Ciências Sociais – CIS  
Departamento de Comunicação Social – COM  
Departamento de Direito – JUR  
Departamento de Economia – ECO  
Departamento de Geografia e Meio Ambiente – GEO  
Departamento de História – HIS  
Departamento de Serviço Social – SER  
Departamento Instituto de Relações Internacionais – IRI

## *Cursos de Graduação*

Administração  
Ciências Econômicas – Economia  
Ciências Sociais  
Comunicação Social – Jornalismo, Cinema e Publicidade e Propaganda  
Direito  
Geografia  
História  
Relações Internacionais  
Serviço Social

## *Curso Intercentros*

Engenharia Ambiental – CEG-BAB

## *Unidades Complementares e Órgãos Vinculados*

### **CÁTEDRA SÉRGIO VIEIRA DE MELLO**

*Localização* Rua Marquês de São Vicente, 225  
Edifício da Amizade, Ala Frings - sala 407  
Gávea - Rio de Janeiro - RJ - Brasil - CEP 22451-900  
Telefones: 55 21 35272266 | 1097  
E-mail: cmoulin@puc-rio.br

### **COORDENADORA**

Profa. Carolina Moulin Aguiar – IRI

### **INSTITUTO DE GESTÃO DE RISCOS FINANCEIROS E ATUARIAIS – IAPUC/PROGRAMA INSURTECH**

*Localização* Rua Marquês de São Vicente, 225  
Edifício da Amizade, Ala Frings - sala 407  
Gávea - Rio de Janeiro - RJ - Brasil - CEP 22451-900  
Telefones: 55 21 35272266 | 1097  
E-mail: lirac@puc-rio.br  
Site: www.iapuc.puc-rio.br  
Site: insurtech.les.inf.puc-rio.br

### **COORDENADOR**

Prof. Luiz Roberto Azevedo Cunha

### **NÚCLEO INTERDISCIPLINAR DE EDUCAÇÃO FINANCEIRA DA PUC-RIO – NIEF**

*Localização* Rua Marquês de São Vicente, 225  
Edifício da Amizade, Ala Frings - sala 407  
Gávea - Rio de Janeiro - RJ - Brasil - CEP 22451-900  
Telefones: 55 21 35272266 | 1097  
E-mail: lirac@puc-rio.br

### **COORDENADOR**

Prof. Luiz Roberto Azevedo Cunha

### **NÚCLEO INTERDISCIPLINAR DE REFLEXÃO E MEMÓRIA AFRODESCENDENTE – NIREMA**

*Localização* Rua Marquês de São Vicente, 225  
Vila dos Diretórios, casa 5  
Gávea - Rio de Janeiro - RJ - Brasil - CEP 22451-900  
Telefones: 55 21 35271921 | 1922  
E-mail: nirema@puc-rio.br  
Site: www.nirema.puc-rio.br

### **COORDENADOR**

Prof. Sergio Hamilton da Silva Barra – HIS

## **NÚCLEO MULTIDISCIPLINAR DE DIREITO E INFORMÁTICA – LEGALITE**

*Localização* Rua Marquês de São Vicente, 225  
Edifício da Amizade, Ala Frings - sala 407  
Gávea - Rio de Janeiro - RJ - Brasil - CEP 22451-900  
Telefones: 55 21 35272266 | 1097  
Site: [legalite.usuarios.rdc.puc-rio.br/contato/](http://legalite.usuarios.rdc.puc-rio.br/contato/)

### **COORDENADOR**

Profa. Caitlin Sampaio Mulholland – JUR

## **NÚCLEO DE ANÁLISE ESTATÍSTICA DE DADOS – NASDA**

*Localização* Campus Matteo Ricci  
Estrada da Gávea, 50 - 1º andar  
Gávea - Rio de Janeiro - RJ - Brasil - CEP 22451-263  
Telefone: 55 21 22068422  
E-mail: [mcm@econ.puc-rio.br](mailto:mcm@econ.puc-rio.br)

### **COORDENADOR**

Prof. Marcelo Cunha Medeiros – ECO

## **NÚCLEO DE AVALIAÇÃO DE POLÍTICAS CLIMÁTICAS – NAPC**

*Localização* Campus Matteo Ricci  
Estrada da Gávea, 50 - 4º andar  
Gávea - Rio de Janeiro - RJ - Brasil - CEP 22451-263  
Telefone: 55 21 35272520  
E-mail: [juliano@econ.puc-rio.br](mailto:juliano@econ.puc-rio.br)

### **COORDENADOR**

Prof. Juliano Junqueira Assunção – ECO

## **NÚCLEO DE CIÊNCIAS DA CONSERVAÇÃO E SUSTENTABILIDADE – CSRIO**

*Localização* Campus Matteo Ricci  
Estrada da Gávea, 50  
Gávea - Rio de Janeiro - RJ - Brasil - CEP 22451-263  
Telefone: 55 21 38756002  
E-mail: [contato@csrio.org](mailto:contato@csrio.org)

### **COORDENADOR**

Prof. Bernardo Baeta Neves Strassburg – GEO

## **NÚCLEO DE ESTUDOS E PROJETOS DA CIDADE – CENTRAL**

*Localização* Rua Marquês de São Vicente, 225  
Vila dos Diretórios, casa XVIII  
Gávea - Rio de Janeiro - RJ - Brasil - CEP 22451-900  
Telefones: 55 21 35271555 / 1556  
E-mail: [malice@puc-rio.br](mailto:malice@puc-rio.br)

### **COORDENADORA**

Profa. Maria Alice Rezende de Carvalho – CIS



## NÚCLEO DE ESTUDOS INTERDISCIPLINARES IBEROAMERICANOS - EI

*Localização* Rua Marquês de São Vicente, 225  
Edifício da Amizade, Ala Frings - sala 407  
Gávea - Rio de Janeiro - RJ - Brasil - CEP 22451-900  
Telefones: 55 21 35272266 | 1097  
E-mail: [iberoamericano@puc-rio.br](mailto:iberoamericano@puc-rio.br)

### COORDENADOR

Prof. Marco Antonio Pamplona – HIS

## *Prêmios e Distinções Recebidos e Projetos Aprovados*

### – Prêmios e distinções:

Prêmio Haralambos Simeonidis 2017, concedido pela Associação Nacional dos Centros de Pós-Graduação em Economia (Anpec) para o melhor artigo e a melhor tese de Doutorado. Na categoria artigo, o trabalho ganhador foi *Fx Interventions In Brazil: A Synthetic Control Approach*, de Márcio Gomes Pinto Garcia, Marcos Chamon e Laura Souza. Na categoria Tese, Contributions to the Econometrics of Counterfactual Analysis, de Ricardo Pereira Masini, sob a orientação do Prof. Marcelo Cunha Medeiros.

Prêmio Melhor Dissertação de Mestrado sobre Quadrinhos, na 29ª edição do Troféu HQ Mix 2017, concedido ao trabalho *Tudo o que o cidadão deve saber: as cartilhas no processo civilizador, dissertação de Mestrado* de Miguel Geraldo Mendes Reis, do Departamento de Comunicação Social, orientado pela Profa. Tatiana Oliveira Siciliano.

Prêmio de Melhor Tese de Doutorado concedido pela Associação Brasileira de Relações Internacionais (ABRI) à tese *Enacting Everyday Boundaries in Bosnia and Herzegovina: disconnection, re-appropriation and displacement(s)*, da ex-aluna de Doutorado do Instituto de Relações Internacionais, Renata Summa, orientada pelo Prof. João Pontes Nogueira.

### – Produtividade em Pesquisa (PQ)/CNPq:

Administração – *Modos de entrada na internacionalização de empresas de pequeno e médio porte: comparação de novos empreendimentos internacionais e empresas tradicionais*, Profa. Angela Maria Cavalcanti da Rocha;

Administração – *Efeito manada nos mercados financeiros: uma comparação do Brasil com outros países emergentes com base em diferentes metodologias*, Prof. Marcelo Cabus Klotzle;

Comunicação Social – *Comunicação e narrativas publicitárias: representações, valores e práticas de consumo – tempo presente e história cultural*, Prof. Everardo Pereira Guimarães Rocha;

Direito – *Racismo, Direitos Culturais e Multiculturalismo no Brasil*, Profa. Gisele Guimarães Cittadino;

Direito – *Contexto de descoberta: uma análise filosófica acerca dos processos psicológicos da decisão jurídica*, Prof. Noel Struchiner;

Economia – *Incerteza econômica no Brasil*, Prof. Eduardo Zilberman;

Geografia – *Geografia Histórica do café no vale do rio Paraíba do Sul (RJ e SP): paisagem e metabolismo social*, Prof. Rogério Ribeiro de Oliveira;

Instituto de Relações Internacionais – *Mecanismos de resolução de conflito na América Latina*, Profa. Mônica Herz.

– Cientista do Nosso Estado (CNE), FAPERJ:

Administração – *Ferramenta analítica para empresas estrategicamente orientadas à inovação para sustentabilidade, por meio de portfólios/redes de alianças: foco na sustentabilidade de recursos naturais*, Profa. Teresia Diana Lewe Van Aduard de Macedo Soares;

Comunicação Social – *Comunicação e narrativas publicitárias: representações, valores e práticas de consumo – tempo presente e história cultural*, Prof. Everardo Pereira Guimarães Rocha;

Direito – *O contexto de descoberta das decisões jurídicas: aspectos filosóficos e psicológicos*, Prof. Noel Struchiner;

Instituto de Relações Internacionais – *O papel das normas na contestação da ordem global: a potência emergente Brasil em perspectiva comparada*, Prof. Kai Michael Kenkel;

Instituto de Relações Internacionais – *O Brasil e as transformações do campo da cooperação internacional para o desenvolvimento*, Prof. Paulo Luiz Moreaux Lavigne Esteves;

Serviço Social – *Entre a casa, as ruas e as instituições: crianças e adolescentes em situação de rua e as instituições de acolhimento no estado do Rio de Janeiro*, Profa. Irene Rizzini.

– Jovem Cientista do Nosso Estado (JCNE), FAPERJ:

Instituto de Relações Internacionais – *Política Externa no/do Brasil: tradição analítica, limitações teóricas e abordagens alternativas*, Profa. Maira Siman Gomes;

Serviço Social – *Gênese e consolidação dos "bairros informais" na América Latina: formas de habitar, políticas públicas e o direito à cidade a partir do caso das favelas do Rio de Janeiro*, Prof. Rafael Soares Gonçalves.

– Programa Pós-Doutorado Nota 10, FAPERJ

História – *Biblioteca Ayacucho: rede intelectual e transferência de saberes na formação de um cânon latino-americano*, Pedro Demenech, Profa. Maria Elisa Noronha de Sá.

– Programa de Iniciação Científica (IC), FAPERJ

Geografia – *Projeto: Formação cidadã e educação política: princípios para uma Educação Geográfica Contemporânea*, Bolsista: Brenda Fernandes Cadime de

Araújo, Orientadora: Profa. Rejane Cristina de Araujo Rodrigues;

Geografia – *Projeto: Detecção de mudanças ao longo do Litoral de Gargaú, RJ, a partir do uso de imagens de satélite e técnicas de geoprocessamento*, Bolsista: Caio Saraiva Miniguelle, Orientador: Prof. Sérgio Cadena de Vasconcelos;

História – *Projeto: Intelectuais e a constituição de um novo vocabulário político na América Ibérica no século XIX*, Bolsista: Ana Amélia de Andrade Drummond; Solicitante: Profa. Maria Elisa Noronha de Sá;

Serviço Social – *Projeto: Análise da implementação da proteção social especial de média complexidade da política de assistência social no município do Rio de Janeiro*, Bolsista: Ana Gabriela de Paiva Goncalves, Orientadora: Profa. Ariane Rego Paiva.

– Programa de Apoio Emergencial para os Programas e Cursos de Pós-Graduação Stricto Sensu do Estado do Rio de Janeiro – 2016, FAPERJ

História – *Entre redes nacionais e internacionais de pesquisa: o Programa de Pós-Graduação em História Social da Cultura (PUC-RIO) e os desafios atuais de formação na área de História*, submetido pela Profa. Regiane Augusto de Mattos.

## Balanco do Ano

O Centro de Ciências Sociais empreendeu importantes atividades ao longo de 2017. No primeiro semestre, o Encontro Anual de Pesquisas, que vinha sendo realizado desde 2010 pelo CCS para promover a integração e o compartilhamento dos projetos, foi ampliado e, pela primeira vez, em conjunto com o Centro de Teologia e Ciências Humanas (CTCH), reuniu apresentações de professores dos dois Centros. A temática Estudos sobre Cidades permitiu que vinte e quatro projetos fossem apresentados:

- 1) *Dramas da cidade sob a lente da linguagem*, Profa. Maria do Carmo L. de Oliveira (Letras);
- 2) *Favela como problema público: ocaso ou redefinição?*, Prof. Marcelo Burgos (Ciências Sociais);
- 3) *Arquiteturas de gestão do território: estratégias territoriais para novas governanças no Rio de Janeiro*, Prof. Augusto Cesar Pinheiro Silva (Geografia);
- 4) *Trajetórias de mobilidade de moradores em favelas no Rio*, Profa. Sarah da Silva Telles (Ciências Sociais);
- 5) *Imaginários da cidade moderna: rastro e derivas contemporâneas*, Prof. Renato Cordeiro Gomes (Letras);
- 6) *Direito à cidade e comuns urbanos*, Profa. Virginia Totti Guimarães (Direito);
- 7) *Agricultura urbana e periurbana sustentável: desafios e perspectivas*, Prof. Luiz Felipe Guanaes (Geografia);
- 8) *Projeto utópico e cidade*, Prof. João Masao Kamita (História);
- 9) *Gênese e consolidação dos “bairros informais”: formas de habitar, políticas urbanas e o direito à cidade*, Prof. Rafael Soares Gonçalves (Serviço Social);
- 10) *A cidade que dança: bailes, associativismo e cidadania no Rio De Janeiro da Primeira República*, Prof. Leonardo Pereira (História);
- 11) *Espaços*

do neoliberalismo pós-crise: representações, práticas e contestações nas intervenções urbanas dos projetos olímpicos de Londres e Rio de Janeiro, Prof. João Nogueira (Instituto de Relações Internacionais); 12) *Inovação para cidades humanas e inteligentes*, Prof. Luis Manuel Rebelo Fernandes (Instituto de Relações Internacionais); 13) *Condomínios populares - sinais das transformações na Cidade*, Profa. Máira Machado Martins (Arquitetura e Urbanismo); 14) *Núcleo de Estudos e Projetos da Cidade (CENTRAL)*, Profa. Maria Alice Rezende de Carvalho (Ciências Sociais); 15) *Worker Heterogeneity, Mobility and City Structure: Evidence from a Transport Infrastructure Expansion in Rio de Janeiro*, Prof. Gabriel Ulysea (Economia); 16) *Internet e Democracia - a oferta de e-transparência e e-participação nos websites das maiores prefeituras do país*, Prof. Arthur César de Araújo Ituassu (Comunicação Social); 17) *O Rio de Janeiro dentro do mundo: alguns lembretes sobre o Antropoceno*, Profa. Déborah Danowski (Filosofia); 18) *O Rio de Botelho - o processo metodológico*, Profa. Andréa França Martins (Comunicação Social); 19) *Metropolização do espaço, cotidiano e ação*, Prof. Alvaro Ferreira (Geografia); 20) *Dimensões de riscos na construção histórica das cidades brasileiras*, Prof. Marcelo Motta (Geografia); 21) *Adaptação de cidades para a mudança climática e resiliência urbana*, Profa. Maria Fernanda C. Lemos (Arquitetura e Urbanismo); 22) *Branding de cidades criativas*, Profa. Alessandra Baiocchi (Administração); 23) *Psicanálise na cidade - A Experiência do Digai - Maré*, Prof. Marcus André Vieira (Psicologia); 24) *Rio de Janeiro - cidade e corte (1808-1821)*, Prof. Sergio Hamilton Barra (História).

Em relação aos núcleos do Centro de Ciências Sociais, podem ser destacadas as seguintes ações:

- A Cátedra Sérgio Vieira de Mello realizou, em junho, a Roda de *Conversa A condição refugiada hoje e a Mostra Fotográfica Na rota dos refugiados*. E, no segundo semestre, o Seminário Internacional *Encruzilhadas da mobilidade: saberes e práticas nas políticas de proteção a populações refugiadas emigramentes em situações de vulnerabilidade*.
- O IAPUC/Insurtech - O Programa de Inovação Tecnológica em Seguros e Resseguros tem como principal objetivo a formação de profissionais capazes de transformar o mercado de seguro e resseguro pelo desenvolvimento de novos produtos, processos e serviços baseados em tecnologia. Durante o programa, são propostos desafios e oferecidas palestras em diferentes temas para que os alunos, com o apoio de mentores, desenvolvam projetos criativos e inovadores, com alto potencial de impacto, ao mesmo tempo que aprendem. *Blockchain*, Internet das Coisas, realidade virtual e outras tendências tecnológicas foram abordadas no programa de um ano oferecido a 23 alunos da Universidade, para capacitar profissionais que queiram transformar esse mercado. O programa é coordenado

pelo IAPUC e o Departamento de Informática da PUC-Rio, com o apoio da Mongeral Aegon e do IRB Brasil RE.

- O Legalite/PUC-Rio - O Programa de Inovação Tecnológica em Direito e Sociedade tem como principal objetivo a formação de profissionais capazes de transformar a prática do Direito pelo desenvolvimento de novos produtos, processos e serviços baseados em tecnologia. O Legalite PUC-Rio procura desenvolver diferentes aptidões dos alunos como, por exemplo, trabalhar em equipe, aumentar o conhecimento técnico, além de estimular o autoaprendizado e a pró-atividade para encontrar soluções, e encorajar o empreendedorismo. Durante o Programa são propostos desafios, apresentados conteúdos do Direito e de Informática, palestras em diferentes temas e os alunos, com o apoio de mentores, desenvolvem projetos criativos e inovadores, com alto potencial de impacto em nossa sociedade, ao mesmo tempo que aprendem. Tecnologias como *Blockchain*, Chatbot e Inteligência Cognitiva são exploradas, assim como o desenvolvimento de aplicativos, a ciência de dados e outras áreas. A multidisciplinaridade é um ponto central da formação, que reúne alunos dos departamentos de Direito, Artes e Design, Informática e Engenharias, entre outros.
- O Núcleo Interdisciplinar de Reflexão e Memória Afrodescendente (NI-REMA) realizou os eventos: *Seminário Dinâmicas Sociais: Conexões Culturais - a Ilha de Moçambique no Projeto Acervo Digital da História e Cultura Swahili*, em maio, com a participação dos professores e pesquisadores Claudio Zunguene, do Gabinete de Conservação da Ilha de Moçambique (GACIM), e Aiuba Ali Aiuba e Jens Hougaard, do Centro de Estudos e Documentação para a Ilha de Moçambique (CEDIM), além dos professores do Departamento de História da PUC-Rio, Regiane Mattos, Iamara Viana e Juçara Mello; Mesa Redonda Internacional *Narrativas vivenciais, biografias e história da vida: diálogos teóricos e metodológicos*, em setembro, com a participação dos professores Jean Michel Hébrard, da École des Hautes Études en Sciences Sociales (EHESS - Paris) e Marcia Gonçalves, do Departamento de História da UERJ, e coordenação da Profa. Iamara Viana, do Departamento de História da PUC-Rio.
- O Núcleo de Avaliação de Política Climáticas da PUC-Rio (NAPC/CPI), além de participar de fóruns de discussão, seminários em eventos científicos e apresentações em congressos, desenvolveu o projeto Oficina NAPC/CPI com o objetivo de apresentar para organizações-chave os principais aprendizados do Núcleo em relação a políticas de uso da terra. Nesse sentido, realizou, em maio, a primeira edição da oficina no Banco Interamericano de Desenvolvimento (BID), em Brasília, com os temas *Modernização da agricultura e efeitos sobre o desmatamento, Políticas de combate ao desmatamento no Brasil e Código Florestal como instrumento de mudança*.

- O Núcleo de Estudos e Projetos da Cidade (CENTRAL) realizou atividades de pesquisa e comunicação/extensão. Em relação à pesquisa, destacam-se: (i) a atualização do *Catálogo de pesquisas sobre cidades na PUC-Rio: 2016-2018*. A pesquisa é uma atividade acadêmica desenvolvida por bolsistas PIBIC, e se baseia em dados disponíveis na Plataforma Lattes. Nesse momento, estão sendo enviadas cartas para que os professores/pesquisadores confirmem ou corrijam as informações recolhidas; e (ii) a elaboração do projeto *Mapeamento sociotécnico, cultural e científico da Grande-Gávea*, um projeto de mapeamento do potencial cultural, científico e socioeconômico da área, visando à interação e mútua colaboração entre atores sociais, sua participação em processos de gestão, a constituição de novos arranjos produtivos em âmbito local, a revitalização do ambiente construído e a preservação ambiental da Baía da Gávea. Tal projeto obteve da FAPERJ uma Bolsa para Pesquisador Visitante 2017-2018, e conta com a participação do Prof. Scott Salmon, da New School. Em relação à comunicação/extensão, organizou e coordenou, juntamente com a ECO, da UFRJ, o *Seminário Internacional Cidades imaginadas: estética, mídia e política*, realizado em agosto, no *campus* da PUC-Rio.
- O Núcleo de Estudos Interdisciplinares Ibero-Americanos (Ei) desenvolveu iniciativas como: (i) a criação de sua identidade visual (logomarca e material gráfico) e (ii) a construção de seu site, a ser lançado em 2018. Em relação à pesquisa, está finalizando o Projeto Compartilhado do Núcleo em torno da discussão do tema da cidadania na Ibero-América. Sempre dialogando com abordagens interdisciplinares e envolvendo professores dos departamentos dos dois centros mais diretamente envolvidos – CCS e CTCH. Para além das pesquisas articuladas sobre a Cidadania, o Projeto Compartilhado prevê a realização de *workshops* regulares, seminários internacionais e o oferecimento de cursos conjuntos para pós-graduandos dos dois Centros, com a possibilidade de reconhecimento de crédito nas grades dos seus respectivos programas. Prosseguiu com convênios e parcerias que permitiram algumas visitas de professores estrangeiros, como o Prof. Thomas Fisher, da U. Eischtätt, Alemanha, em agosto; Prof. Javier Fernández Sebastián, da U. del País Vasco, Espanha, em novembro, e a participação do Prof. Estebán Vernik, da U. de Buenos Aires, no Painel *Identities e normas na América Latina*, organizado pelo IRI, em junho de 2017.

Além de apoiar as diferentes atividades dos Núcleos, o Centro de Ciências Sociais, visando divulgar informações relacionadas às novas demandas da área acadêmica, promoveu uma iniciativa inédita no segundo semestre de 2017. Elaborou e realizou oficinas sobre o preenchimento do Currículo Lattes, ORCID e Google Scholar. Foram realizadas 16 oficinas, entre os meses de agosto a dezembro, para um público de 110 pessoas, formado por professores do quadro principal, alunos da Pós-Graduação e funcionários administrativos dos departamentos.

Em relação às pesquisas, a assessoria de projetos do CCS continuou desenvolvendo, em conjunto com o CTCH, o trabalho de prospecção de oportunidades de financiamento para os projetos por meio da elaboração e distribuição de 48 números do Informativo Semanal. Além disso, a fim de apoiar a submissão de propostas de projetos e, em alguns casos, auxiliar a organização e a elaboração da prestação de contas, a assessoria realizou, ao longo do ano, 53 atendimentos a 24 professores, vinculados aos nove departamentos e a dois núcleos do Centro.

Prof. Luiz Roberto Azevedo Cunha  
*Decano do CCS*

## *Departamento de Administração – ADM*

Rua Marquês de São Vicente, 225 - Prédio do IAG  
Gávea - Rio de Janeiro - RJ - Brasil - CEP 222451-900  
Telefones: 55 21 21389200 | 9201 | 9202 | 9220 (Pós-Graduação)  
Fax: 55 21 21389274 | E-mails: [direcao@iag.puc-rio.br](mailto:direcao@iag.puc-rio.br);  
[institucional@iag.puc-rio.br](mailto:institucional@iag.puc-rio.br); [graduacao@iag.puc-rio.br](mailto:graduacao@iag.puc-rio.br);  
[mestrado@iag.puc-rio.br](mailto:mestrado@iag.puc-rio.br); [doutorado@iag.puc-rio.br](mailto:doutorado@iag.puc-rio.br);  
[mba@iag.puc-rio.br](mailto:mba@iag.puc-rio.br)  
Site: [www.puc-rio.br/ensinopesq/ccg/administracao.html](http://www.puc-rio.br/ensinopesq/ccg/administracao.html)  
Site: [www.puc-rio.br/ensinopesq/ccpg/progadm.html](http://www.puc-rio.br/ensinopesq/ccpg/progadm.html)  
Site: [www.iag.puc-rio.br](http://www.iag.puc-rio.br)

### **DIRETOR**

Prof. Paulo Cesar de Mendonça Motta  
E-mail: [pcmotta@iag.puc-rio.br](mailto:pcmotta@iag.puc-rio.br)

### **COORDENADORA DE GRADUAÇÃO**

Profa. Sandra Regina da Rocha Pinto  
E-mail: [sanpin@iag.puc-rio.br](mailto:sanpin@iag.puc-rio.br)

### **COORDENADOR DE PÓS-GRADUAÇÃO**

Prof. Luiz Eduardo Teixeira Brandão  
E-mail: [brandao@iag.puc-rio.br](mailto:brandao@iag.puc-rio.br)

### **EQUIPE DE SECRETARIA**

Zeni Cassiano de Queiroz  
Leandro de Almeida Rodrigues  
Gabriel Lisboa da Silva  
Rita de Cácia Conceição  
Maria Teresa Saraiva de Almeida Campos  
Fabio Etienne Reitenbach Lau  
Mônica Almeida Noronha  
Ailton Campelo do Nascimento  
Bruno Pinheiro Bastos  
Douglas de Oliveira Cruz  
Felipe Lopes do Nascimento  
Flávio Gomes dos Santos  
Flávio da Silva Mendonça  
Gilson Cassiano de Sousa Vieira  
Gilson Souza  
Glacyianne Santos de Almeida  
Jefferson da Costa Dias  
Jorge Máximo Alves Júnior  
Lilian Maria Lobo da Silva  
Marcus de Oliveira Santos  
Marcus Paulo Borges de Oliveira  
Mônica Pereira Klopper Bretas  
Osvaldair Gonçalves de Oliveira



Sandra Maria Sereno Precci  
Terezinha Carvalho da Silva

### **COMISSÃO GERAL DO DEPARTAMENTO**

Profa. Ana Heloisa da Costa Lemos  
Prof. Edmundo Eutrópio Coelho de Souza  
Prof. Jorge Ferreira da Silva  
Prof. Luis Fernando Hor-Meyll Alvares  
Prof. Luis Alexandre Grubits de Paula Pessoa  
Prof. Marcelo Cabus Klotzle  
Prof. Paulo Cesar de Mendonça Motta  
Prof. Sander Furtado de Mendonça

### **COMISSÃO DE PÓS-GRADUAÇÃO E PESQUISA**

Prof. Jorge Ferreira da Silva  
Prof. Luiz Eduardo Teixeira Brandão  
Profa. Ana Heloisa da Costa Lemos  
Prof. Luiz Fernando Hor-Meyll Alvares  
Profa. Flávia de Souza Costa Neves Cavazotte  
Prof. Paulo Cesar de Mendonça Motta  
Prof. Marcus Wilcox Hemais  
Prof. Marcelo Cabus Klotzle

### **REPRESENTANTE PARA O PROGRAMA INSTITUCIONAL DE BOLSAS INICIAÇÃO CIENTÍFICA DO CNPq – PIBIC**

Profa. Alessandra de Sá Mello da Costa

### **CORPO DOCENTE DO DEPARTAMENTO**

*Quadro Principal  
e Eméritos*

Profa. Alessandra de Sá Mello da Costa  
Profa. Ana Heloisa da Costa Lemos  
Prof. André Lacombe Penna da Rocha  
Profa. Ângela Maria Cavalcanti da Rocha  
Prof. Antonio Carlos Figueiredo Pinto  
Profa. Flávia de Souza Costa Neves Cavazotte  
Prof. Jorge Brantes Ferreira  
Prof. Jorge Ferreira da Silva  
Prof. Leonardo Lima Gomes  
Prof. Luis Alexandre Grubits de Paula Pessoa  
Prof. Luis Fernando Hor-Meyll Alvares  
Prof. Luiz Eduardo Teixeira Brandão  
Prof. Marcelo Cabus Klotzle  
Prof. Marcos Cohen  
Prof. Marcus Wilcox Hemais  
Profa. Patrícia Amélia Tomei  
Prof. Paulo César de Mendonça Motta  
Profa. Sandra Regina da Rocha Pinto  
Profa. Teresia Diana Lewe van Aduard de Macedo-Soares

*Quadro Complementar*

Profa. Alessandra Baiocchi Antunes Correa  
Profa. Ana Claudia Oliveira da Silva Pinheiro  
Prof. André Cabus Klotzle  
Prof. André Luiz Roizman  
Profa. Andrea Gomes Bittencourt  
Profa. Anna Maria Sotero da Silva Neto  
Profa. Barbara Pagliari Levy  
Profa. Cecilia Lima de Queirós Mattoso  
Prof. Ciro Valério Torres da Silva  
Profa. Claudia Duarte Soares  
Prof. Daniel Kamlot  
Prof. Danilo Rogério Arruda Di Luzio Trettel  
Prof. Dourival de Souza Carvalho Junior  
Prof. Edmundo Eutrópio Coelho de Souza  
Profa. Eliana Giambiagi  
Prof. Evandro da Silveira Goulart  
Prof. Fernando Carlos Rodrigues Cortezi  
Prof. Francisco Rondinelli Junior  
Profa. Glacir de Oliveira Galimberti Zapata  
Prof. Isao Nishioka  
Prof. João Renato de Souza Coelho Benazzi  
Prof. João Wander Nascimento de Anunciação  
Prof. Jorge Alberto Zietlow Duro  
Profa. Léa Mara Benatti Assaid  
Profa. Liana Ribeiro dos Santos  
Prof. Luis Felipe São Thiago de Carvalho  
Prof. Luis Fernando Oliveira do Vabo Junior  
Prof. Luiz Paulo Moreira Lima  
Profa. Luiza de Souza e Silva Martins  
Profa. Lygia Alessandra Magalhães Magacho  
Profa. Marcela Cohen Martelotte  
Profa. Marcela Melo Amorim  
Prof. Marcelo Fernandez Pineiro  
Prof. Marcelo Ghiaroni de Albuquerque e Silva  
Prof. Marcio Pezzella Ferreira  
Prof. Marco Aurélio de Sá Ribeiro  
Prof. Marcos Lopez Rego  
Profa. Maria Angela Campelo de Melo (a partir de abril)  
Profa. Maria Leticia Soares Bezerra de Mello  
Profa. Marina de Castro Frid  
Prof. Martim Francisco de Oliveira e Silva  
Profa. Mila Desouzart de Aquino Viana  
Prof. Nelson Jorge de Souza Dabul  
Profa. Patrícia Ítala Ferreira  
Profa. Paula Cristina da Cunha Gomes  
Prof. Paulo César Teixeira  
Prof. Rafael Igrejas da Silva

Profa. Regina Lucia Lemos Leite Sardinha  
Profa. Renata Geórgia Motta Kurtz  
Profa. Renata Machado Ribeiro Nunes  
Prof. Ricardo Galdo Camelier  
Prof. Roberto Gil Uchoa Borgongino de Carvalho  
Profa. Ruth Espinola Soriano de Mello  
Prof. Sander Furtado de Mendonça  
Prof. Sérgio Nóbrega de Oliveira  
Profa. Sheila de Barcellos Maia Jordão  
Profa. Sylvia Therezinha de Almeida Moraes  
Prof. Ulisses Felipe Camardella  
Profa. Veranise Jacobowski Correia Dubeux  
Profa. Vivian Peuker Sardon Steinhauser  
*Quadro* Profa. Andrea Cherman  
*Suplementar* Profa. Graziela Xavier Fortunato  
Profa. Julia Bloomfield Gama Zardo

## **CURSOS OFERECIDOS**

*Graduação* **Bacharelado em Administração** – diurno, vespertino e noturno  
Iniciado em 1975  
Avaliado pelo MEC com o conceito 4 para o ciclo avaliativo de 2013 a 2015

*Pós-Graduação* **Mestrado Acadêmico em Administração de Empresas,**  
*Stricto Sensu* iniciado em 1972  
*(mestrado e*  
*doutorado)* Áreas de concentração:

- I) Marketing
- II) Finanças
- III) Organizações
- IV) Estratégias

Linhas de pesquisa

- Comportamento e estratégia organizacional em ambiente de mudança
- Mercados financeiros brasileiros em ambiente de mudança
- Impactos das decisões estratégicas no desempenho de empresas, indústrias e países
- Impactos das mudanças nas estratégias de *marketing*

**Mestrado Profissional em Administração de Empresas,**  
iniciado em 2001

Áreas de concentração:

- I) Marketing
- II) Finanças
- III) Organizações
- IV) Estratégias

#### Linhas de pesquisa

- Tomada de decisões financeiras em ambiente de risco e incerteza
- Impacto de mudanças nas estratégias de Marketing
- Planejamento, estratégia e desempenho
- Estudos organizacionais e relações de trabalho em ambiente de mudança

#### **Doutorado em Administração de Empresas**, iniciado em 1997

##### Áreas de concentração:

- I) Marketing
- II) Finanças
- III) Organizações
- IV) Estratégia

#### Linhas de pesquisa

- Tomada de decisões financeiras em ambiente de risco e incerteza
- Impacto de mudanças nas estratégias de Marketing
- Planejamento, estratégia e desempenho
- Estudos organizacionais e relações de trabalho em ambiente de mudança

Avaliados pela CAPES com conceito 5 para o quadriênio 2013 a 2016

#### *Pós-Graduação* **Especialização:**

*Lato Sensu*

- MBA Management
- MBA Marketing
- MBA Finanças Corporativas
- MBA Gestão de Recursos Humanos
- MBA Gerenciamento de Projetos
- MBA Gestão de Investimentos
- MBA Gestão Comercial e de Vendas

## **GRUPOS DE PESQUISA CADASTRADOS NO CNPq**

### **Finanças Comportamentais no Brasil.**

Coordenador: Prof. Marcelo Cabus Klotzle. Ano de formação: 2002.

### **Gestão de empresas orientadas estrategicamente à inovação por meio de redes e portfólios de alianças.**

Coordenadora: Profa. Teresia Diana Lewe van Aduard de Macedo-Soares. Ano de formação: 2014.

### **Núcleo de Pesquisa em Negócios Internacionais – NUPIN.**

Coordenadora: Profa. Ângela Maria Cavalcanti da Rocha. Ano de formação: 2009.

### **NUPEI – Nucleo de Pesquisa em Energia e Infraestrutura.**

Coordenadores: Prof. Leonardo Lima Gomes e Prof. Luiz Eduardo Teixeira Brandão. Ano de formação: 2009.

### **Redes/Alianças Estratégicas.**

Coordenadora: Profa. Teresia Diana Lewe van Aduard de Macedo-Soares.

Ano de formação: 2000.

## **CONVÊNIO E PARCERIAS**

**ACCENTURE (Brasil)**

Parceria. Ano de início: 2012

**Alamo Engenharia (Brasil)**

Parceria. Ano de início: 2015

**Aliansce (Brasil)**

Parceria. Ano de início: 2015

**Alexander Coporate Finance (Brasil)**

Parceria. Ano de início: 2016

**Amsterdam Sauer (Brasil)**

Parceria. Ano de início: 2012

**Aspen Pharma (Brasil)**

Parceria. Ano de início: 2016

**Banco BTG Pactual (Brasil)**

Parceria. Ano de início: 2015

**Bayer (Brasil)**

Parceria. Ano de início: 2016

**BDO Brasil (Brasil)**

Parceria. Ano de início: 2015

**B2W (Brasil)**

Parceria. Ano de início: 2016

**Brookfield (Brasil)**

Parceria. Ano de início: 2015

**Católica Porto (Portugal)**

Parceria. Ano de início: 2013

**Católica Porto (Portugal e Angola)**

Parceria. Ano de início: 2013

**Casa e Vídeo (Brasil)**

Parceria. Ano de início: 2016

**CASNAV (Brasil)**

Parceria. Ano de início: 2015

**Carioca Christian-Nielson Engenharia S.A (Brasil)**

Parceria. Ano de início: 2015

**CBTU (Brasil)**

Parceria. Ano de início: 2016

**CR2 Empreendimentos (Brasil)**

Parceria. Ano de início: 2010

**CRA/RJ (Brasil)**

Parceria. Ano de início: 2012

**Crama (Brasil)**  
Parceria. Ano de início: 2012

**COSAN (Brasil)**  
Parceria. Ano de início: 2016

**Delphos (Brasil)**  
Parceria. Ano de início: 2015

**Embratel (Brasil)**  
Parceria. Ano de início: 2012

**EVEN (Brasil)**  
Parceria. Ano de início: 2016

**FAPES (Brasil)**  
Parceria. Ano de início: 2012

**Fiocruz (Brasil)**  
Parceria. Ano de início: 2016

**FINEP (Brasil)**  
Parceria. Ano de início: 2013

**GAFISA (Brasil)**  
Parceria. Ano de início: 2012

**Gávea Investimentos (Brasil)**  
Parceria. Ano de início: 2016

**Generali (Brasil)**  
Parceria. Ano de início: 2015

**Grupo Trigo (Brasil)**  
Parceria. Ano de início: 2015

**H.Stern (Brasil)**  
Parceria. Ano de início: 2012

**IBM (Brasil)**  
Parceria. Ano de início: 2012

**ITEST (Brasil)**  
Parceria. Ano de início: 2016

**Imobiliários S/A (Brasil)**  
Parceria. Ano de início: 2014

**JGP Gestão de Recursos Ltda (Brasil)**  
Parceria. Ano de início: 2016

**Light (Brasil)**  
Parceria. Ano de início: 2012

**Lojas Americanas B2W (Brasil)**  
Parceria. Ano de início: 2008

**M.A.I.S Software de Resultados (Brasil)**  
Parceria. Ano de início: 2016

**Metrô Rio (Brasil)**  
Parceria. Ano de início: 2015

**Michelin (Brasil)**  
Parceria. Ano de início: 2012

**Odebrecht – UR (Brasil)**  
Parceria. Ano de início: 2012

**Oi (Brasil)**  
Parceria. Ano de início: 2013

**Peugeot (Brasil)**  
Parceria. Ano de início: 2015

**Operador Nacional do Sistema Elétrico – ONS (Brasil)**  
Parceria. Ano de início: 2004

**Petrobras (Brasil)**  
Parceria. Ano de início: 2007

**PMI–RJ (Brasil)**  
Parceria. Ano de início: 2012

**Ponto Frio (Brasil)**  
Parceria. Ano de início: 2012

**RJZ Cyrella (Brasil)**  
Parceria. Ano de início: 2014

**Rio Energy (Brasil)**  
Parceria. Ano de início: 2016

**Sambazon Brasil (Brasil)**  
Parceria. Ano de início: 2015

**Saphyr (Brasil)**  
Parceria. Ano de início: 2015

**Sapura (Brasil)**  
Parceria. Ano de início: 2015

**SBM (Brasil)**  
Parceria. Ano de início: 2016

**Schlumberger (Brasil)**  
Parceria. Ano de início: 2015

**Seredesa (Brasil)**  
Parceria. Ano de início: 2015

**Som Livre (Brasil)**  
Parceria. Ano de início: 2015

**Stefanini (Brasil)**  
Parceria. Ano de início: 2015

**Telefônica/Vivo (Brasil)**  
Parceria. Ano de início: 2012

**Tozzini Freire (Brasil)**  
Parceria. Ano de início: 2016

**Tugbrasil** (Brasil)  
Parceria. Ano de início: 2014

**Turim 21** (Brasil)  
Parceria. Ano de início: 2016

**Tv Globo** (Brasil)  
Parceria. Ano de início: 2012

**Via Mia** (Brasil)  
Parceria. Ano de início: 2015

**Vinci** (Brasil)  
Parceria. Ano de início: 2014

**White Martins** (Brasil)  
Parceria. Ano de início: 2012

**Xerox** (Brasil)  
Parceria. Ano de início: 2012

**Zoom** (Brasil)  
Parceria. Ano de início: 2016

## *Balanço do Ano*

Alinhado com os valores da PUC-Rio, o Departamento buscou a excelência em todas as suas atividades. A Graduação, com currículo multidisciplinar flexível, matriculou 1880 alunos nos três turnos e diplomou 197 concluintes, prosseguiu com a dupla diplomação internacional com a SUNY e, no rumo da internacionalização, ofereceu nove disciplinas em inglês.

A Pós-Graduação *Stricto Sensu* manteve desempenho compatível com o grau 5 da CAPES. Para assegurar essa conquista, buscou maior homogeneidade na produção acadêmica e mais internacionalização e liderança no ambiente acadêmico nacional. Selecionou, para o ano de 2018, três professores, com base no potencial para a pesquisa científica e participação nas atividades da PUC-Rio.

Na Pós-Graduação *Lato Sensu*, os projetos pedagógicos foram revisados e novos cursos, ao nível das melhores instituições internacionais, foram abertos. Ampliaram-se os cursos *in company*, consolidando-se laços com empresas. Criaram-se novos projetos, como os Consórcios Educacionais, reunindo Vale, IBM, Accenture e Deloitte. Destaca-se, ainda, o MBA Atlântico, realizado em Parceria com as Universidades Católicas do Porto e de Angola.

Iniciou-se o processo de formulação de critérios e indicadores de desempenho do quadro principal, envolvendo ensino, pesquisa, inovação e participação institucional.

Promoveu-se uma série de palestras e debates de interesse acadêmico e profissional, com mais de 3300 inscrições. Realizaram-se eventos de caráter científico-acadêmico, em parceria, destacando-se o Simpósio Internacional, com



a Brown University, o Departamento de História da PUC-Rio e o CPDOC/FGV, e o VIII Congresso Nacional de Administração e Contabilidade, com o PPG em Ciências Contábeis da UFRJ.

**Prof. Paulo Cesar de Mendonça Motta**  
*Diretor do Departamento de Administração*

---

Todos os dados foram fornecidos pelo Departamento ou extraídos do site do CNPq.

# Departamento de Ciências Sociais – CIS

Rua Marquês de São Vicente, 225  
Vila dos Diretórios, casa XVIII  
Gávea - Rio de Janeiro - RJ - Brasil - CEP 22451-900  
Telefone/Fax: 55 21 35271555 | 1556 | 1879  
E-mails: gradcis@puc-rio.br; ppgcis@puc-rio.br  
Site: [www.puc-rio.br/ensinopesq/ccg/ciencias\\_sociais.html](http://www.puc-rio.br/ensinopesq/ccg/ciencias_sociais.html)  
Site: [www.puc-rio.br/ensinopesq/ccpg/progsoc.html](http://www.puc-rio.br/ensinopesq/ccpg/progsoc.html)  
Site: [www.cis.puc-rio.br](http://www.cis.puc-rio.br)

# CCS

## DIRETOR

Prof. Ricardo Emmanuel Ismael de Carvalho  
E-mail: [direcis@puc-rio.br](mailto:direcis@puc-rio.br)  
Data de posse: 01/08/2017 (Recondução)  
Número da Portaria: 23/2017

## COORDENADOR DE GRADUAÇÃO

Prof. Marcelo Tadeu Baumann Burgos  
E-mail: [burgos@puc-rio.br](mailto:burgos@puc-rio.br)  
Data de Posse: 22/08/2017 (Recondução)  
Número da portaria: 25/2017

## COORDENADORA DE PÓS-GRADUAÇÃO

Profa. Sonia Maria Giacomini  
E-mail: [sgiacom@puc-rio.br](mailto:sgiacom@puc-rio.br)  
Data de Posse: 22/08/2017 (Recondução)  
Número da portaria: 26/2017

## EQUIPE DE SECRETARIA

Ana Cristina Roxo Bastos – Assessoria  
E-mail: [ana@puc-rio.br](mailto:ana@puc-rio.br)  
  
Aline de Carvalho Selder – Pós-Graduação  
E-mail: [ppgcis@puc-rio.br](mailto:ppgcis@puc-rio.br)  
  
Felipe Augusto Leite Santos – Graduação  
E-mail: [gradcis@puc-rio.br](mailto:gradcis@puc-rio.br)  
  
Mônica Gomes Barreto – Especialização  
E-mail: [mgomes@puc-rio.br](mailto:mgomes@puc-rio.br)

## COMISSÃO GERAL DO DEPARTAMENTO

Prof. Ricardo Emmanuel Ismael de Carvalho – Presidente  
Prof. Bernardo Velloso Fernandez Conde  
Prof. Eduardo de Vasconcelos Raposo  
Prof. Felipe Sússekkind Viveiros de Castro  
Prof. Fernando Cardoso Lima Neto  
Prof. Marcelo Tadeu Baumann Burgos  
Profa. Maria Sarah da Silva Telles  
Profa. Sonia Maria Giacomini

## **COMISSÃO DE PÓS-GRADUAÇÃO E PESQUISA**

Profa. Sonia Maria Giacomini – Presidente  
Prof. Eduardo Vasconcelos Raposo  
Profa. Maria Alice Rezende de Carvalho  
Profa. Maria Sarah da Silva Telles – Suplente

## **COMISSÃO DE CARREIRA DOCENTE**

Prof. Eduardo Vasconcelos Raposo  
Profa. Maria Sarah da Silva Telles  
Profa. Sonia Maria Giacomini

## **COMISSÃO DE BIBLIOTECA**

Profa. Sonia Maria Giacomini  
Prof. Marcelo Tadeu Baumann Burgos

## **REPRESENTANTE PARA O PROGRAMA INSTITUCIONAL DE BOLSAS INICIAÇÃO CIENTÍFICA DO CNPQ – PIBIC**

Prof. Valter Sinder

## **CORPO DOCENTE DO DEPARTAMENTO**

*Quadro Principal  
e Eméritos*

Profa. Angela Maria de Randolpho Paiva  
Prof. Eduardo Vasconcelos Raposo  
Prof. Felipe Sússekind Viveiros de Castro  
Prof. Fernando Cardoso Lima Neto  
Prof. Marcelo Tadeu Baumann Burgos  
Profa. Maria Alice Rezende de Carvalho  
Profa. Maria Celina Soares D'Araujo  
Profa. Maria Sarah da Silva Telles  
Prof. Ricardo Emmanuel Ismael de Carvalho  
Prof. Roberto Augusto DaMatta  
Profa. Sonia Maria Giacomini  
Prof. Valter Sinder

*Quadro  
Complementar*

Profa. Alessandra Maia Terra de Faria  
Profa. Ana Paula Conde Gomes  
Profa. Ana Paula Soares Carvalho  
Prof. Antonio Carlos Alkmim dos Reis  
Prof. Bernardo Velloso Fernandez Conde  
Profa. Carla Ferreira Soares  
Prof. Carlos Eduardo Rebello de Mendonça  
Prof. João Roberto Lopes Pinto  
Prof. José Mauro de Freitas Júnior  
Prof. Marcello Sorrentino  
Profa. Maria Isabel Mendes de Almeida  
Profa. Olivia Nogueira Hirsch  
Profa. Patricia Baptista Coralís  
Prof. Paulo César Greenhalgh de Cerqueira Lima

Prof. Paulo Renato Flores Duran  
Prof. Robert Wegner  
Profa. Rosi Marques Machado  
Profa. Samara Lima Tavares Mancebo Lerner  
Profa. Simone Dubeux Berardo Carneiro da Cunha  
Profa. Solange Maria Luçan de Oliveira

*Quadro*  
*Suplementar* Prof. Luiz Jorge Werneck Vianna  
*Pesquisadores*  
*Visitantes* Profa. Livia Barbosa (Livia Martins Pinheiro Neves) –  
Universidade Federal Fluminense (UFF)

## **CURSOS OFERECIDOS**

*Graduação* **Bacharelado em Ciências Sociais**  
**Licenciatura em Ciências Sociais**  
Iniciados em 1941  
Avaliados pelo ENADE com o conceito 4 para o ciclo avaliativo de 2013 a 2015

*Pós-Graduação* **Mestrado Acadêmico**, iniciado em 2005  
*Stricto Sensu* **Doutorado**, iniciado em 2009  
**Mestrado e Doutorado em Ciências Sociais**  
Área de concentração:  
I) Ciências Sociais  
Linhas de Pesquisa  
- Desigualdades Socioeconômicas e Políticas no Brasil Contemporâneo  
- Diversidade Cultural no Brasil  
Avaliados pela CAPES com conceito 4 para o quadriênio 2013/2016

*Pós-Graduação* **Especialização:**  
*Lato Sensu*  
- Cultura do Consumo  
- História e Cultura Afrodescendente  
- Sociologia Política e Cultura

## **GRUPOS DE PESQUISA CADASTRADOS NO CNPq**

**Desigualdades Sócio-Econômicas e Políticas no Brasil Contemporâneo.**  
Coordenadores: Prof. Eduardo de Vasconcelos Raposo e Prof. Marcelo Tadeu Baumann Burgos. Ano de formação: 2003.

**Direitos, reconhecimento e desigualdade.**  
Coordenadoras: Profa. Maria Sarah da Silva Telles e Profa. Ângela Maria de Randolpho Paiva. Ano de formação: 2010.

**Diversidade Cultural.**  
Coordenadores: Profa. Sonia Maria Giacomini e Prof. Valter Sinder. Ano de formação: 2003.

### **Elites Políticas Brasileiras.**

Coordenador: Prof. Eduardo de Vasconcelos Raposo. Ano de formação: 2014.

### **Gestão Territorial no Estado do Rio de Janeiro.**

Coordenador: Prof. Augusto Cesar Pinheiro da Silva. Ano de formação: 2005.

### **Núcleo de Estudos sobre Escola, Sociedade e Democracia.**

Coordenador: Prof. Marcelo Tadeu Baumann Burgos. Ano de formação: 2014.

**Núcleo de Estudos Sociais das Instituições Militares Brasileiras – NESIMB.** Coordenadores: Profa. Maria Alice Rezende de Carvalho e Prof. Eduardo de Vasconcelos Raposo. Ano de formação: 2009.

## **CONVÊNIOS E PARCERIAS**

***Red de Seguridad y Defensa de América Latina (Resdal)*** (Brasil, EUA, Canadá, Espanha, Argentina, Guatemala, México, Equador, Nicarágua, República Dominicana, Uruguai, Chile, Honduras, Bolívia e Colômbia, entre outros.)

Realizar estudos que forneçam indicadores sobre a segurança no continente. A rede tem diretores e colaboradores nos EUA, Canadá, vários países da Europa e da América Latina e recebe fundos de diversas fundações e agências de fomento. Coordenadora pelo Brasil: Profa. Maria Celina Soares D'Araujo (Membro da Junta Diretiva). Ano de início: 2001

***Graduate Institute of International and Development Studies, Genebra, Suíça*** (Brasil e Suíça)

A partir da pesquisa sobre os Jogos Mundiais dos Povos Indígenas – que aconteceram em Palmas, Tocantins, em outubro de 2015 – o principal objetivo do projeto é explorar o processo de formação e modificação do significado de ser índio no Brasil, ancorado no debate global sobre direitos indígenas ou dos povos originários. Coordenadora pelo Brasil: Profa. Maria Sarah da Silva Telles / Coordenadora Principal: Profa. Isabelle Schulte-Tenckoff (*Graduate Institute of International and Development Studies*). Ano de início: 2015

***Université Catholique de Louvain, Bélgica*** (Brasil e Bélgica)

Contempla projetos de cooperação acadêmica entre professores das duas instituições, assim como intercâmbio de alunos de Pós-Graduação. Coordenadora pelo Brasil: Profa. Ângela Maria de Randolpho Paiva/Coordenador pela Bélgica: Prof. Geoffrey Pleyers. Ano de início: 2016

**Universidade de Illinois** (Brasil e EUA)

Projeto de cooperação acadêmica Abdias do Nascimento – “Desafios do século XXI: a questão racial e a universidade” – projeto aprovado pela CAPES em parceria com a Universidade de Illinois, no âmbito do NIREMA/PUC-Rio (Núcleo Interdisciplinar de Reflexão e Memória Afrodescendente), envolvendo ainda os departamentos de História e Direito. O projeto envolve duas bolsas anuais de Graduação e uma de Pós-Graduação entre 2016 e 2018. Coordenadora pelo Brasil: Profa. Ângela Maria de Randolpho Paiva/Coordenador pelos EUA: Prof. Jerry Davila. Ano de início: 2016

***Red de Estudios sobre la Calidad de la Democracia en América Latina***

(Brasil, Itália, Espanha, EUA, México, Argentina, Bolívia, Chile, Colômbia, Costa Rica, Equador, El Salvador, Guatemala, Honduras, Panamá, Paraguai, Peru, República Dominicana e Uruguai)

É financiada por universidades do México, pela justiça eleitoral mexicana e por várias agências internacionais. A Red faz encontros periódicos e desenvolve uma metodologia para aferir a qualidade da democracia na região. Coordenadora pelo Brasil: Profa. Maria Celina Soares D'Araujo. Ano de início: 2016

**Université de Québec à Montréal – UQAM (Brasil e Canadá)**

Articulações com vistas a parcerias em pesquisa e ensino junto ao CRISES-UQAM e ao Institut d'Études et Recherches Féministes-IREF-UQAM e à participação na RéQEF – Réseau Québécois em Études Féministes que reúne dez universidades canadenses. Coordenadora pelo Brasil: Profa. Sonia Maria Giacomini. Ano de início: 2016

**Conselho Tutelar/CRAS/ Ministério Público (Brasil)**

Produzir um banco de dados sobre o trabalho do Conselho Tutelar. Coordenador: Prof. Marcelo Tadeu Baumann Burgos. Ano de início: 2017

**Universidade Paris–est Creteil (Brasil e França)**

Parceria de pesquisa sobre escola e democracia no Brasil e na França. O principal objetivo desta parceria é o de animar o desenvolvimento de produção intelectual, em forma de artigos e seminários, em torno da discussão sobre novas formas escolares e sua interface com a democracia. Coordenador pelo Brasil: Prof. Marcelo Tadeu Baumann Burgos/Coordenador pela França: Prof. Benjamin Moignard.

Ano de início: 2017

**Universidad de Quilmes (AR) (Brasil e Argentina)**

Elaboração de um painel latino-americano das ideologias nacionais. Coordenadora pelo Brasil: Profa. Maria Alice Rezende de Carvalho. Ano de início: 2017

**FAPERJ/New School (EUA) Pesquisador visitante (Brasil)**

Produção de um mapa sociotécnico, cultural e científico do Bairro da Gávea e adjacências. Coordenadora pelo Brasil: Profa. Maria Alice Rezende de Carvalho.

Ano de início: 2017

**Universidade de Oxford Brookes; Universidade de Bath; PUC-Rio; UNAM/México (Inglaterra, Brasil, México, França, Alemanha e Bélgica)**

Convênio financiado pela União Europeia – *Horizon 2020: Co-Creation: The Cohesive City: Addressing Stigmatisation in Disadvantaged Urban Neighbourhoods*. O tema do projeto de pesquisa: The project is a great opportunity for the team of researchers to learn about marginalisation in different cities in the EU and Latin America. O projeto de quatro anos faz parte do programa de pesquisa e inovação sob a rubrica Marie Skłodowska-Curie nº 434770. Coordenadora pela PUC-Rio: Maria Sarah da Silva Telles / Integrantes: Profa. Ângela Maria de Randolpho Paiva; Itamar Silva/IBASE; e Grupo ECO, favela Santa Marta; dois alunos de Graduação; dois alunos de Mestrado; e seis alunos de Doutorado do PPG-CIS. Ano de início: 2017

**Monterrey Institute of Technology; PUC-Rio; PUC-RS; Universidade de Talca; Universidade de Valencia; Universidade da Costa Rica; ONG Ashoka, entre outras (México, Brasil, Chile, Espanha, Costa Rica, entre outros)**

Formular atividades de empreendedorismo social com a formação de lideranças locais. Objetiva a produção de ferramentas que possam ser replicadas em vários países, resguardadas as diferenças locais. Coordenadora Acadêmica até julho de 2017: Profa. Ângela Maria de Randolpho Paiva. Ano de início: 2017

## Balanco do Ano

### Seminários e Palestras do ano de 2017:

- *III Seminário Internacional Desafios da Diversidade e da Desigualdade* - Convidados: Marta Teresa da Silva Arretche (USP), Carlos Melo (INSPER), Jairo Cesar Marconi Nicolau (UFRJ), José Machado Pais (Univ. de Lisboa), Regina Celia Reyes Novaes (IFCS/UFRJ), Cláudia da Silva Pereira (Departamento de Comunicação/PUC-Rio), Alejo Vargas Velásquez (Universidad Nacional de Colombia, Bogotá), Bernardo Sorj (Centro Edelstein de Pesquisas Sociais), Claudia Francisca Fuentes Julio (IRI/PUC-Rio), Celia de Andrade Lessa Kerstenetzky (UFRJ), Scott Charles Salmon (The New School, EUA), Maria da Gloria Marcondes Gohn (UNICAMP e UFABC), Márcia Regina de Lima Silva (USP), Marco Antonio Villela Pamplona (Departamento de História/PUC-Rio), Renzo Romano Taddei (UNIFESP) e Uirá Felipe Garcia (UNIFESP).
- *100 anos da Revolução Russa e sua relevância contemporânea* - Convidados: Profa. Esther Kuperman (Col. Pedro II), Profa. Flávia Vieira (UFRRJ) e Prof. Angelo Segrillo (USP).
- Palestra *Alter-Activism in the Late 2010s* - Prof. Geoffrey Pleyers (Université Catholique de Louvain, Bélgica).
- Palestra *Tráfico de seres humanos: as políticas, as práticas de intervenção, a pesquisa. O caso português* - Profa. Mara Clemente (CIES-IUL, Portugal).
- Conferência *W.E.B. Du Bois at the Center: From Science, Civil Rights Movement to Black Lives Matter* - Prof. Aldon Morris (Northwestern University).
- *Colóquio Folclore e Ciências Sociais - Homenagem a Luís Rodolfo da Paixão Vilhena*, com participação de professores da UFF, UFSC, PPGSA/UFRJ, CNFCP/IPHAN, FGV, UNIRIO, IBRAM, PPGCI/UFF, UFRJ, UnB, UFPA, UERJ, UFPB e PUC-Rio.
- Aula Inaugural: *Estudos de gênero no Brasil: novos desafios* - Profa. Bila Sorj (PPGSA/UFRJ).
- Seminário *A crise do Rio de Janeiro em debate* - Convidados: Sergio Beserman (PUC-Rio) e Manuel Thedim (IETS).

### Divulgação internacional de pesquisas do PPGCIS:

- *III Seminário Internacional Brasil: Ditadura e democracia. Cotidiano e cultura no regime militar* - Brasil
- *Swinex Brazil meets HSG* - Brasil
- *Inter-University Seminar on Armed Forces and Society* - EUA
- *University of Illinois* - Urbana - EUA
- *Universidade de Georgetown* - EUA
- *Seminário Internacional de Sociologia da Cultura* - Brasil
- *Seminário Internacional Cidades imaginadas - mídia, estética e política* - Brasil

- *IX Congresso Latinoamericano de Ciência Política (ALACIP)* - Uruguai;
- Conferência *História urbanística e social do Rio de Janeiro* - Oficina com estudantes da Faculdade de Arquitetura de Rosário, Argentina
- *Exploring Creativity in Disadvantaged Urban Areas* - University of Bath, Inglaterra
- *XIII Women's World* - Brasil
- College of Arts and Science of University at Buffalo - EUA
- *Invisibility: The Power of an Idea* - 36th in the Social Research Conference Series - EUA

Prof. Ricardo Emmanuel Ismael de Carvalho  
*Diretor do Departamento de Ciências Sociais*

---

Todos os dados foram fornecidos pelo Departamento ou extraídos do site do CNPq.



**CCS**

## *Departamento de Comunicação Social – COM*

Rua Marquês de São Vicente, 225 - Edifício da Amizade, Ala Kennedy,  
sala 606 - Gávea - Rio de Janeiro - RJ - Brasil - CEP 22451-900  
Telefones: 55 21 35271602 | 1603 | 1604  
Telefones: 55 21 35271144 | 1145 (Pós-Graduação)  
E-mails: [dir-com@puc-rio.br](mailto:dir-com@puc-rio.br); [poscom@puc-rio.br](mailto:poscom@puc-rio.br)  
Site: [www.puc-rio.br/ensinopesq/ccg/comunicacao.html](http://www.puc-rio.br/ensinopesq/ccg/comunicacao.html)  
Site: [www.puc-rio.br/ensinopesq/ccpg/progcom.html](http://www.puc-rio.br/ensinopesq/ccpg/progcom.html)  
Site: [www.com.puc-rio.br](http://www.com.puc-rio.br)

### **DIRETORA**

Profa. Angeluccia Bernardes Habert  
E-mail: [habert@puc-rio.br](mailto:habert@puc-rio.br)

### **COORDENADOR DE GRADUAÇÃO**

Prof. Leonel Azevedo de Aguiar  
E-mail: [laaguiar@uol.com.br](mailto:laaguiar@uol.com.br)

### **COORDENADORA ADJUNTA**

Profa. Adriana Andrade Braga  
E-mail: [adrianabraga@puc-rio.br](mailto:adrianabraga@puc-rio.br)

### **COORDENADORA DE PÓS-GRADUAÇÃO**

Profa. Cláudia da Silva Pereira  
E-mail: [caupereira@gmail.com](mailto:caupereira@gmail.com)

### **COORDENADORA ADJUNTA**

Profa. Andréa França Martins  
E-mail: [afranca3@gmail.com](mailto:afranca3@gmail.com)

### **EQUIPE DE SECRETARIA**

Adriana Ribas Cardoso  
Ana Caroline Valadares de Azevedo  
Andréa Cêa da Silva  
Débora Evelyn Marques dos Santos  
Maria Eliete do Nascimento Moraes  
Marise Lira de Souza Teixeira  
Valéria Regina Pessanha Fonseca

### **EQUIPE TÉCNICA**

Aníbal Ferreira Mesquita  
Ariel Medeiros Cunha  
Carlos Magno Santos Luciano  
Max Robson da Cruz Silva  
Rodrigo Ferreira Branco de Oliveira  
Sandro Gomes da Silva

### **COMISSÃO GERAL DO DEPARTAMENTO**

Profa. Angeluccia Bernardes Habert  
Prof. Everardo Pereira Guimarães Rocha  
Prof. Fernando de Almeida Sá  
Prof. Leonel Azevedo de Aguiar  
Profa. Maria Cristina Bravo de Moraes  
Prof. Miguel Serpa Pereira  
Profa. Tatiana Oliveira Siciliano  
Prof. Silvio Tendler  
Valéria Regina Pessanha Fonseca – funcionária

### **COMISSÃO DE PÓS-GRADUAÇÃO E PESQUISA**

Profa. Angeluccia Bernardes Habert  
Profa. Andréa França Martins  
Profa. Cláudia da Silva Pereira  
Prof. Everardo Pereira Guimarães Rocha  
Prof. José Carlos Souza Rodrigues  
Prof. Miguel Serpa Pereira

### **COMISSÃO DE CARREIRA DOCENTE**

Profa. Angeluccia Bernardes Habert  
Prof. Everardo Pereira Guimarães Rocha  
Prof. Miguel Serpa Pereira

### **COMISSÃO DE BIBLIOTECA**

Profa. Andréa França Martins  
Profa. Cláudia da Silva Pereira  
Prof. Leonel Azevedo de Aguiar

### **COMISSÃO DO PROGRAMA INSTITUCIONAL DE BOLSAS INICIAÇÃO CIENTÍFICA DO CNPq – PIBIC**

Profa. Adriana Andrade Braga  
Profa. Cláudia da Silva Pereira  
Prof. José Carlos Souza Rodrigues

### **CORPO DOCENTE DO DEPARTAMENTO**

*Quadro Principal e Eméritos* Profa. Adriana Andrade Braga  
Profa. Andréa França Martins  
Profa. Angeluccia Bernardes Habert  
Prof. Arthur César de Araújo Ituassu Filho  
Prof. Augusto Luiz Duarte Lopes Sampaio  
Profa. Cláudia da Silva Pereira  
Prof. Everardo Pereira Guimarães Rocha  
Prof. Gustavo Chataignier Gadelha da Costa  
Prof. José Carlos Souza Rodrigues  
Prof. Leonel Azevedo de Aguiar  
Prof. Miguel Serpa Pereira

Profa. Patrícia Maurício Carvalho  
Prof. Silvio Tandler  
Profa. Tatiana Oliveira Siciliano  
Profa. Vera Lúcia Follain de Figueiredo

*Quadro Complementar*

Prof. Adair Leonardo Rocha  
Profa. Adriana Medeiros Ferreira da Silva  
Prof. Affonso Fernandes de Araújo  
Profa. Alessandra Silveira da Cruz  
Prof. Alexandre Augusto Freire Carauta  
Prof. Alexandre Henrique Marques Caroli de Freitas  
Prof. Aluízio Alves Filho  
Prof. Aluízio Antonio Pires  
Profa. América Adriana Benedikt  
Prof. André Trigueiro Mendes  
Prof. Antônio Bernardo Mariani Guerreiro  
Prof. Antonio Jorge Alaby Pinheiro  
Prof. Arthur Henrique Motta Dapieve  
Prof. Arturo Piscioti Netto  
Prof. Bernardo Augusto de Rego Monteiro (até julho)  
Prof. Bernardo Cunha de Uzeda  
Prof. Bernardo Portugal Silva Raposo  
Profa. Bruna Sant'Ana Aucar  
Prof. Bruno Chaloub Dieguez  
Profa. Cândida Maria Monteiro Rodrigues da Costa  
Profa. Carla Vieira de Siqueira  
Prof. Carlos Antônio da Costa Fernandes  
Prof. Carlos Nobre Cruz  
Prof. Carlos Roberto Cerqueira Alves  
Profa. Cássia Maria Chaffin Guedes Pereira  
Prof. Célio Gomes Campos  
Profa. Clarisse Fukelman  
Profa. Claudia Brutt Guimarães  
Profa. Claudia de Alcantara Chaves  
Profa. Cláudia Lília Rabelo Versiani  
Prof. Claudio Roquette Bojunga (até julho)  
Profa. Clélia Elisa Cabral Bessa  
Prof. Creso da Cruz Soares Junior  
Profa. Cristina Maria Martins de Matos  
Prof. Daniel Alves da Costa Vargens  
Prof. Daniel Mesquita Pereira  
Prof. David Tygel  
Profa. Denise Costa Lopes  
Prof. Diogo Maduell Vieira  
Prof. Dráuzio Rodrigo Macedo Gonzaga  
Profa. Ermelinda Rita de São Thiago Gentil  
Prof. Estanislau Bezerra Felix  
Prof. Felipe Gomberg

Prof. Fernando de Almeida Sá  
Profa. Flávia de Oliveira Rua Abranches Ciucci  
Prof. Flávio Costa Pinto de Brito  
Prof. Francisco Otávio Archila da Costa  
Prof. Gabriel Chavarry Neiva  
Prof. Giovanni Ricardo Pinto Pinheiro de Faria  
Prof. Hermes Frederico Pinho de Araújo  
Profa. Isabel Paranhos Monteiro  
Prof. João Luiz Renha  
Prof. José Antonio de Oliveira  
Prof. José Eudes Araujo Alencar  
Prof. José Mariani de Sá Carvalho  
Profa. Julia Fátima de Jesus Cruz  
Prof. Julio de Almeida Lubianco  
Profa. Kátia Ancora da Luz  
Profa. Leise Taveira dos Santos  
Prof. Lenivaldo Gomes de Almeida  
Prof. Leonardo Schlesinger Cavalcanti  
Profa. Leticia Hees Alves  
Profa. Liliane Ruth Heynemann  
Profa. Livia França Salles  
Prof. Lucas Bender Carpena de Menezes Paraizo Garcia  
Profa. Luciana Brafman  
Prof. Luis Nachbin  
Profa. Luisa Chaves de Melo  
Prof. Luiz Carlos Cardoso  
Prof. Luiz Francisco Ferreira Léo  
Profa. Madalena Ramirez Sapucaia  
Prof. Marcelo Roberto Velloso Alonso Azevedo  
Profa. Marcia Antabi  
Profa. Márcia Guarischi Côrtes  
Prof. Márcio Nunes da Silva  
Prof. Marcos Luis Barbato  
Profa. Marcylyne de Oliveira Capper  
Profa. Maria Cristina Bravo de Moraes  
Profa. Maria Isabel Monteiro Fausto Barreto  
Profa. Mariana de Moraes Palmeira  
Profa. Mariana Luz Eiras Queiroz  
Profa. Marilene Pereira Lopes  
Profa. Marília Soares Martins  
Profa. Mariza Tavares Figueira  
Prof. Mauro José de Souza Silveira  
Profa. Melanie Dimantas  
Prof. Miguel Medeiros Ferreira Gomes  
Profa. Patrícia Furtado Mendes Machado  
Prof. Paulo Carvalho de Azeredo Filho  
Prof. Paulo César de Araújo

Prof. Paulo Rubens da Fonseca  
Prof. Pedro Henrique Villela de Souza Ferreira  
Prof. Rafael de Castro Rusak  
Prof. Roberto de Magalhães Veiga  
Profa. Rocélia Barbosa dos Santos  
Prof. Rodrigo Maia Sacic  
Profa. Rosângela Nunes de Araújo  
Profa. Sandra Korman Dib  
Prof. Sergio Luiz Ribeiro Mota  
Profa. Vera Ângela Novello Whately  
Prof. Weiler Alves Finamore Filho

*Quadro Suplementar* Profa. Barbara Castello Branco Ramos de Assumpção  
Profa. Carmem Lúcia Barreto Petit  
Prof. Ernani Almeida Ferraz  
Profa. Ítala Maduell Vieira  
Profa. Lilian Saback de Sá Moraes  
Profa. Luciana Azevedo Pereira  
Prof. Luiz Fernando Favilla Carrilho  
Prof. Ney Costa Santos Filho  
Profa. Rosamary Esquenazi

## **CURSOS OFERECIDOS**

*Graduação* **Bacharelado em Jornalismo**

Iniciado em 1951

Avaliado pelo MEC com o conceito 3 para o ciclo avaliativo de 2013 a 2015

**Bacharelado em Publicidade e Propaganda**

Iniciado em 1951

Avaliado pelo MEC com o conceito 3 para o ciclo avaliativo de 2013 a 2015

**Bacharelado em Cinema**

Iniciado em 2005

Avaliado pelo MEC com o conceito 5 para o ciclo avaliativo de 2007 a 2009 (Curso não avaliado pelo Enade 2012)

*Pós-Graduação* **Mestrado Acadêmico**, iniciado em 2003

*Stricto Sensu* **Doutorado**, iniciado em 2012

**Mestrado e Doutorado em Comunicação Social**

Área de Concentração:

I) Comunicação Social

Linhas de Pesquisa

- Comunicação e representação
- Comunicação e produção
- Comunicação e experiência

Mestrado avaliado pela CAPES com conceito 4 para o quadriênio 2013/2016

*Pós-Graduação* **Especialização:**  
*Lato Sensu* - Comunicação e Imagem  
- Mídia, Tecnologia da Informação e Novas Práticas  
Educativas: Análise e Uso de Ferramentas Educativas

## **GRUPOS DE PESQUISA CADASTRADOS NO CNPq**

**Cinema, Televisão e Literatura: Interseções.**

Coordenadores: Prof. Felipe de Castro Muanis e Profa. Vera Lucia Follain de Figueiredo.  
Ano de formação: 2002.

**COMP: Grupo de Pesquisa em Comunicação, Internet e Política.**

Coordenadores: Prof. Camilo de Oliveira Aggio e Prof. Arthur Cezar de Araujo Ituassu Filho. Ano de formação: 2013.

**Comunicação, consumo e narrativas publicitárias: tempo presente e história cultural.**

Coordenadores: Profa. Bruna Sant'Ana Aucar e Prof. Everardo Pereira Guimarães Rocha .  
Ano de formação: 2017.

**Corpo, Publicidade e Consumo.**

Coordenadores: Prof. José Carlos Souza Rodrigues e Prof. Everardo Pereira Guimarães Rocha. Ano de formação: 2010.

**GRID – Grupo de Pesquisa em Interações Digitais.**

Coordenadora: Profa. Adriana Andrade Braga. Ano de formação: 2013.

**Juventudes cariocas, suas culturas e representações midiáticas.**

Coordenadora: Profa. Cláudia da Silva Pereira. Ano de formação: 2015.

**Memórias rarefeitas: a ditadura brasileira no documentário e a disputa das imagens.**

Coordenadora: Profa. Andrea França Martins. Ano de formação: 2013.

**Narrativas da vida moderna na cultura midiática – dos folhetins às séries audiovisuais.**

Coordenadora: Profa. Tatiana Oliveira Siciliano. Ano de formação: 2017.

**O documentário na televisão brasileira nas décadas de 1970/1980.**

Coordenadora: Profa. Andrea França Martins. Ano de formação: 2010.

**Teorias do Jornalismo e Experiências Profissionais.**

Coordenadores: Profa. Patrícia Maurício Carvalho e Prof. Leonel Azevedo de Aguiar. Ano de formação: 2008.

## Balanço do Ano

Em 2017, o Departamento de Comunicação Social foi palco de uma série de eventos objetivando o aprofundamento do conhecimento acadêmico e do mercado de trabalho. Ao longo do ano, ocorreram ciclos de debates sobre mídia local, com convidados que atuam especialmente em veículos comunitários, e sobre Comunicação Corporativa, com um palestrante do mercado a cada semana.

O Departamento recebeu em março os jornalistas Luiza Sansão, da Ponte Jornalismo, e Rogério Daflon, da Agência Pública, para o debate “Jornalismo independente”. Eles conversaram com alunos e professores sobre a abordagem das coberturas de cidade, cidadania e direitos humanos, além da rotina profissional em agências independentes, redações ou no trabalho como *freelancer*. No mesmo mês, no evento “A arte, a comunicação e o direito autoral”, ministraram palestras o jornalista e ex-professor da PUC-Rio Leonel Kaz e o advogado de responsabilidade civil Leonardo Amarante. Eles discutiram sobre os direitos autorais e a utilização de músicas e imagens na produção de conteúdos de comunicação.

Em abril, os destaques foram a palestra sobre Marketing “Insights e tendências sobre o consumidor”, dada pelo antropólogo e pesquisador Michel Alcoforado, e Timeline – o Summit de Comunicação da Associação Brasileira de Propaganda, com o presidente da ABP, Álvaro Rodrigues. O encontro discutiu os 80 anos da mais antiga entidade de propaganda brasileira com o tema Compartilhando o Passado, o Presente e o Futuro da Comunicação.

Três eventos marcaram o mês de maio. Um deles foi a palestra Marketing Esportivo, com Pedro Lima, Mauro Correa e Carolina Viveiros, da Chime Sports Marketing, englobando mercado, carreira e o programa de seleção de talentos. Na mesma área, o Departamento promoveu o II Seminário de Marketing Esportivo, com o tema Experiência Olímpica: caminhos no jornalismo e no marketing. O encontro teve a presença de profissionais de comunicação que trabalharam na Olimpíada Rio 2016. O objetivo do seminário foi o de compartilhar perspectivas sobre o mercado para o futuro. Houve também o seminário TV Aberta na Era Digital, no momento final da transição da TV aberta analógica para a digital. Com a presença de professores da UFRJ, UFF e Fundação Casa de Rui Barbosa, foram debatidos o processo político de decisão deste modelo, as questões das TVs regionais e da propriedade das emissoras de TV aberta no Brasil.

Em junho, o debate Guerra e Drogas no Rio: Muito Além do Túnel Rebouças, contou com a participação do secretário geral da Leap Brasil (Agentes da Lei Contra a Proibição), do delegado Orlando Zaconne, e da socióloga e moradora da Cidade de Deus, Vivi Salles. Também em junho, o fotógrafo Sandro Vox, do Jornal *O Dia*, fez palestra relatando a cobertura de manifestações e conflitos na cidade do Rio de Janeiro.

O evento mais importante do mês de setembro para professores e alunos do Departamento foi o I Simpósio Anual de Pesquisa PIBIC/PPGCOM. O seminário visou integrar a Graduação com a Pós-Graduação e divulgar pesquisas realizadas no âmbito do PIBIC e do Programa de Pós-Graduação.

Em outubro, o diretor do Departamento de Ciências Sociais da Universidade de Telecom Paris Tech, professor Christian Licoppe, ministrou a palestra Geolocalização da Vida Cotidiana: Como Aplicativos de Geolocalização em Smartphones Podem se Tornar Mecanismos de Controle, Vigilância e Coerção. Outra contribuição internacional naquele mês foi a palestra Um Olhar Francês sobre a Literatura e o Cinema Brasileiros, ministrada por Sylvie Debs, doutora em Literatura Comparada e professora da Universidade de Strasbourg (França). Sylvie é uma das maiores especialistas em cinema brasileiro na França, autora do livro *Cinema e Cordel: Jogos de Espelhos* (Lume Filmes/ Interarte), lançado em final de 2015. Ela investiga relações do cinema com formas tradicionais de expressão artística brasileira, principalmente a poesia popular do Nordeste, fonte de inspiração ao longo das décadas para o cinema brasileiro. É autora também de *Brasil: o ateliê dos cineastas* (2004) e *Os Mitos do Sertão: emergência de uma identidade nacional* (2002). Também ocorreu a III Semana de Marketing Esportivo, com painéis sobre o esporte como plataforma de interesses comerciais e os desafios da promoção do esporte como negócio.

Novembro foi marcado pelo seminário *Arte e Revolução Russa - 100 anos depois*, com exibição do filme *Um Homem com uma câmera* no cine Odeon. O evento contou com exibições de filmes e mesas de debates. Ainda na área de cinema, foi organizado o seminário sobre cinema brasileiro *100 Anos do Grupo Severiano Ribeiro - Kinoplex*, com a presença do presidente do grupo, Luiz Severiano Ribeiro Neto. Em outro momento do mês, o Departamento voltou a debater cinema na mesa-redonda *McLuhan: aforismos, cinema e a Literatura*, que contou com a participação do professor da UFRJ Wilson Oliveira Filho. No mês de novembro também ocorreu o principal evento dos alunos da Pós-Graduação em Comunicação, o XIV POSCOM. Esse seminário reuniu alunos mestrandos e doutorandos em Comunicação e áreas afins de diversas universidades. O objetivo do POSCOM é estimular a troca de ideias e conferir visibilidade às pesquisas em desenvolvimento de estudantes de Pós-Graduação. Em 2017, o tema escolhido foi Espaços e Lugares: Cartografia da Comunicação.

Ainda em outubro, nos dias 16 e 18, o Departamento organizou o colóquio *50 anos de A sociedade do espetáculo: entre arte e crítica*, em comemoração à publicação da obra do pensador francês Guy Debord. Foram discutidos os conceitos de espetáculo e os modos de expressão simbólica no capitalismo contemporâneo. Entre os participantes, destacou-se a presença de Gustavo Celedón, da Universidade de Valparaíso (Chile). Espera-se a publicação de um dossiê Debord na revista *Alceu*, do Departamento de Comunicação.

Profa. Angeluccia Bernardes Habert  
Diretora do Departamento de Comunicação Social

---

Todos os dados foram fornecidos pelo Departamento ou extraídos do site do CNPq.



## *Departamento de Direito – JUR*

Rua Marquês de São Vicente, 225 - Edifício da Amizade, Ala Frings, 6º andar - Gávea - Rio de Janeiro - RJ - Brasil - CEP 22451-900

Telefones: 55 21 35271103 | 1104 | Pós-Graduação: 55 21 35271102 | 1652

Fax: 55 21 35271107

E-mails: [webjur@puc-rio.br](mailto:webjur@puc-rio.br); [pos-jur@puc-rio.br](mailto:pos-jur@puc-rio.br)

Site: [www.puc-rio.br/ensinopesq/ccg/direito.html](http://www.puc-rio.br/ensinopesq/ccg/direito.html)

Site: [www.puc-rio.br/ensinopesq/ccpg/progjur.html](http://www.puc-rio.br/ensinopesq/ccpg/progjur.html)

Site: [www.jur.puc-rio.br](http://www.jur.puc-rio.br)

### **DIRETOR**

Prof. Francisco de Guimaraens

E-mail: [chicodeguima@puc-rio.br](mailto:chicodeguima@puc-rio.br)

### **COORDENADORES DE GRADUAÇÃO**

Profa. Caitlin Sampaio Mulholland – Diurno

E-mail: [gradjur@puc-rio.br](mailto:gradjur@puc-rio.br)

Prof. Firly Nascimento Filho – Noturno

E-mail: [gradjur@puc-rio.br](mailto:gradjur@puc-rio.br)

### **COORDENADORA DE PÓS-GRADUAÇÃO**

Profa. Gisele Guimarães Cittadino

E-mail: [gisele@puc-rio.br](mailto:gisele@puc-rio.br)

### **EQUIPE DE SECRETARIA**

Alfio Scuto Neto – Graduação

Anderson Torres Almeida – Pós-Graduação

Carmen Barreto de Rezende – Pós-Graduação

Eduardo Soares Andreozzi – NPJ

Érica Maria Ferreira Dantas – Instituto de Direito

Felipe Braga Ribeiro

Gilmar Nicolas Villas Boas – Graduação

Igor Correa Neves – Instituto de Direito

Leopoldo Pereira da Fonseca – NPJ

Lindinalva Barreto Lira – Graduação

Luciana Queirós de Oliveira – NPJ

Marcos Antonio Lira de Sousa – Graduação

Maurício Ricardo Dias Alcântara

Priscilla Bezerra Torres – NPJ

Ricardo Bragança da Silva Junior – Graduação

Sandra Fátima Martins – Instituto de Direito

Sebastião Borges Delgado – Graduação

### **EQUIPE TÉCNICA**

Bruno Rodrigues de Oliveira

### **COMISSÃO GERAL DO DEPARTAMENTO**

Prof. Francisco de Guimaraens  
Profa. Daniela Trejos Vargas  
Prof. Firly Nascimento Filho  
Profa. Gisele Guimarães Cittadino  
Prof. Gustavo Sénèchal de Goffredo  
Profa. Regina Coeli Lisbôa Soares  
Prof. Ronaldo Eduardo Cramer Veiga  
Profa. Nádia de Araújo

### **COMISSÃO DE PÓS-GRADUAÇÃO E PESQUISA**

Prof. Adriano Pilatti  
Prof. Carlos Alberto Plastino  
Prof. Fábio Carvalho Leite  
Profa. Gisele Guimarães Cittadino  
Prof. João Ricardo Wanderley Dornelles

### **COMISSÃO DE CARREIRA DOCENTE**

Prof. Alejandro Bugallo Alvarez – Emérito  
Profa. Ana Lucia de Lyra Tavares  
Prof. Carlos Alberto Plastino  
Prof. Florian Fabian Hoffmann  
Prof. José Maria Gomez  
Prof. José Ribas Vieira

### **COMISSÃO DE BIBLIOTECA**

Profa. Márcia Nina Bernardes

### **REPRESENTANTE PARA O PROGRAMA INSTITUCIONAL DE BOLSAS DE INICIAÇÃO CIENTÍFICA DO CNPq – PIBIC**

Prof. Fábio Carvalho Leite

### **CORPO DOCENTE DO DEPARTAMENTO**

*Quadro Principal e Eméritos* Prof. Adrian Varjão Sgarbi  
Prof. Adriano Pilatti  
Prof. Alejandro Bugallo Alvarez – Emérito  
Profa. Bethânia de Albuquerque Assy  
Profa. Caitlin Sampaio Mulholland  
Prof. Carlos Alberto Plastino  
Profa. Daniela Trejos Vargas  
Profa. Danielle de Andrade Moreira  
Prof. Fabio Carvalho Leite  
Prof. Florian Fabian Hoffmann  
Prof. Francisco de Guimaraens  
Profa. Gisele Guimarães Cittadino  
Prof. Gustavo Sénèchal de Goffredo

Prof. Ilié Antonio Pele  
Prof. João Mestieri  
Prof. João Ricardo Wanderley Dornelles (até abril)  
Prof. José Maria Gomez  
Prof. José Ribas Vieira  
Profa. Márcia Nina Bernardes  
Profa. Maria Celina Bodin de Moraes  
Prof. Maurício de Albuquerque Rocha  
Profa. Nádia de Araújo  
Prof. Noel Struchiner  
Profa. Regina Coeli Lisbôa Soares (até março)  
Prof. Renato de Andrade Lessa (a partir de março)  
Profa. Thula Rafaela de Oliveira Pires

*Quadro  
Complementar*

Prof. Adolfo Borges Filho  
Profa. Adriana Ribeiro Rice Geisler  
Prof. Adriano Barcelos Romeiro  
Profa. Agnes Christian Chaves Faria  
Prof. Alessandro Lucciola Molon  
Prof. Alexandre Servino Assed  
Profa. Aline de Miranda Valverde Terra  
Profa. Ana Lúcia de Lyra Tavares (até julho)  
Profa. Ana Luisa de Souza Correia de Melo Palmisciano  
Profa. Ana Luiza Maia Nevares  
Profa. Ana Luiza Saramago Stern  
Profa. Ana Paula Santoro Pires de Carvalho Almeida  
Prof. André Chateaubriand Pereira Diniz Martins  
Prof. André Percmanis  
Profa. Andrea Bandeira de Mello Schettini  
Profa. Andrea Pinheiro Santos  
Prof. Augusto Henrique Pereira de Sousa Werneck Martins  
Profa. Beatriz da Silva Roland  
Prof. Breno Melaragno Costa  
Prof. Bruno Garcia Redondo  
Prof. Bruno Machado Eiras  
Prof. Bruno Vaz de Carvalho  
Prof. Caio Machado Filho (a partir de outubro)  
Prof. Carlos Affonso Pereira de Souza  
Prof. Carlos César Gomes  
Prof. Carlos Guilherme Francovich Lugones  
Prof. Carlos Gustavo Vianna Direito  
Prof. Carlos Henrique Tranjan Bechara  
Prof. Carlos Nelson de Paula Konder  
Prof. Carlos Raymundo Cardoso  
Prof. Carlos Santos de Oliveira  
Profa. Carolina de Campos Melo  
Prof. Celso de Albuquerque Silva

Prof. Charles van Hombeeck Junior (até junho)  
Prof. Cláudio Luis Braga Dell'Orto  
Profa. Cynthia Leite Marques  
Profa. Daniela da Rocha Brandão  
Prof. Dante Braz Limongi  
Prof. Dárcio Augusto Chaves Faria  
Profa. Denise Muller dos Reis Pupo  
Profa. Eliane Botelho Junqueira  
Profa. Elizabeth Tostes de Barros  
Prof. Felipe Girdwood Acioli  
Profa. Fernanda Leite Mendes Espírito Santo  
Profa. Fernanda Medina Pantoja  
Prof. Fernando Cavalcanti Walcacer  
Prof. Fernando Galvão de Andrea Ferreira  
Prof. Firly Nascimento Filho  
Profa. Flávia da Costa Limmer  
Profa. Flávia de Almeida Viveiros de Castro  
Prof. Flávio Muller dos Reis de Salles Pupo  
Profa. Francis Waleska Esteves da Silva  
Prof. Francisco Antunes Maciel Mussnich  
Prof. Gilberto Martins de Almeida  
Prof. Guilherme Valdetaro Mathias  
Prof. Guilherme Vaz Porto Brechbühler  
Prof. Gustavo Junqueira Carneiro Leão  
Profa. Heloisa Carpena Vieira de Mello  
Prof. Helvécio Carvalho Couto  
Profa. Inês Alegria Rocumback  
Prof. Irineu Zibordi (até julho)  
Profa. Irma Almeida Klautau de Araújo  
Profa. Isabella Franco Guerra  
Prof. Ivan Firmino Santiago da Silva  
Prof. Ivan Simões Garcia  
Prof. João Batista Berthier Leite Soares  
Prof. Job Eloisio Vieira Gomes  
Prof. José Guilherme Bermann Correa Pinto  
Prof. José Nascimento de Araújo Netto  
Prof. José Roberto de Castro Neves  
Prof. Julian Fonseca Peña Chediak  
Profa. Juliana Bracks Duarte  
Profa. Katia Regina da Costa Silva (até outubro)  
Prof. Lauro da Gama e Souza Junior  
Profa. Leila Menezes Duarte (até agosto)  
Prof. Leonardo de Souza Chaves  
Prof. Leonardo Duncan Moreira Lima  
Prof. Luciano Vianna Araújo  
Prof. Luiz Cláudio Salles Cristofaro  
Prof. Luiz Cristiano Oliveira de Andrade

Prof. Luiz Eduardo Cavalcanti Correa (até dezembro)  
Prof. Luiz Eduardo Melin Carvalho e Silva  
Prof. Luiz Emygdio Franco da Rosa Junior  
Prof. Luiz Fernando Voss Chagas Lessa  
Prof. Manoel Marques da Costa Braga Neto (até agosto)  
Prof. Manoel Messias Peixinho  
Prof. Manoel Vargas Franco Netto  
Prof. Marcello Raposo Ciotola  
Prof. Marcelo Fernandez Trindade  
Prof. Marcelo Junqueira Calixto  
Prof. Marcelo Roberto Carvalho Ferro  
Prof. Márcio Vieira Souto Costa Ferreira  
Prof. Maria Ines da Penha Gaspar (até julho)  
Prof. Maria Lúcia de Paula Oliveira  
Prof. Marianna Montebello Willeman (até outubro)  
Prof. Mário Roberto Carvalho Faria  
Prof. Melvin Badra Bennesby  
Prof. Norma Jonsen Parente  
Prof. Oscar Graça Couto Neto  
Prof. Pablo Waldemar Renteria  
Prof. Paulo Eduardo Ramos de Araújo Penna  
Prof. Paulo Guilherme Santos Perisse  
Prof. Paulo Marcelo de Miranda Serrano  
Prof. Paulo Roberto Soares Mendonça  
Prof. Pedro Gomes de Queiroz (até abril)  
Prof. Pedro Hermilio Villas Boas Castelo Branco  
Prof. Pedro Marcos Nunes Barbosa  
Prof. Pedro Matias da Costa Filho  
Prof. Pedro Paulo Cristófaró  
Prof. Pedro Paulo Salles Cristófaró  
Prof. Rachel Barros Nigro  
Prof. Rafael da Mota Mendonça (a partir de agosto)  
Prof. Regina Coeli Lisbôa Soares (a partir de março)  
Prof. Renato Lima Charnaux Sertã  
Prof. Renato Resende Beneduzi  
Prof. Ricardo Brajterman  
Prof. Roberta Mauro Medina Maia  
Prof. Rogério José Bento Soares do Nascimento  
Prof. Rogério Rabe  
Prof. Rogério Reis de Mello  
Prof. Ronaldo Eduardo Cramer Veiga  
Prof. Rosangela Lunardelli Cavallazzi  
Prof. Salvador Bemerguy  
Prof. Samantha Pelajo  
Prof. Sergio Bermudes  
Prof. Sérgio Chastinet Duarte Guimaraes  
Prof. Teresa Cristina Gonçalves Pantoja

Prof. Theophilo Antonio Miguel Filho  
Prof. Thiago Ragonha Varela  
Profa. Victoria Amália de Barros Carvalho Gozdawa de Sulocki  
Prof. Vitor de Azevedo Almeida Junior (a partir de agosto)  
Prof. Vladimir Mucury Cardoso

*Quadro* Profa. Adriana Vidal de Oliveira  
*Suplementar* Profa. Thamís Ávila Dalsenter Viveiros de Castro  
Profa. Virginia Totti Guimarães

## CURSOS OFERECIDOS

- Graduação* **Bacharelado em Direito**  
Iniciado em 1941  
Avaliado pelo ENADE com o conceito 4 para o ciclo avaliativo de 2013 a 2015
- Pós-Graduação* **Mestrado Acadêmico**, iniciado em 1972  
*Stricto Sensu* **Doutorado**, iniciado em 1999  
**Mestrado em Ciências Jurídicas e Doutorado em Direito**  
Área de concentração:  
I) Teoria do Estado e Direito Constitucional  
Linhas de pesquisa  
- Direitos Humanos, cidadania e democracia  
- Teoria do Direito e democracia constitucional  
- Transformações constitucionais e pensamento constitucional contemporâneo  
Avaliados pela CAPES com conceito 5 para o quadriênio 2013 a 2016
- Pós-Graduação* **Especialização:**  
*Lato Sensu*  
- Direito dos Contratos III – fevereiro de 2016 a julho de 2017  
- Direito dos Contratos IV – março de 2017 a julho de 2018  
- Direito dos Contratos V – março de 2017 a julho de 2018  
- Direito Imobiliário XII – fevereiro de 2016 a julho de 2017  
- Direito Imobiliário XIII – setembro de 2016 a dezembro de 2017  
- Direito Imobiliário XIV – março de 2017 a julho de 2018  
- Direito Privado Patrimonial (2017.1) – abril de 2017 a julho de 2018  
- Direito das Famílias e das Sucessões I – fevereiro de 2016 a setembro de 2017  
- Direito das Famílias e das Sucessões II – setembro de 2016 a abril de 2018  
- Direito das Famílias e das Sucessões III – abril de 2017 a agosto de 2018  
- Direito das Famílias e das Sucessões IV – agosto de 2017 a dezembro de 2018  
- Direito de Empresas XI – agosto de 2015 a março de 2017

- Direito de Empresas XII – fevereiro de 2016 a agosto de 2017
- Direito de Empresas XIII – março de 2017 a julho de 2018
- Direito de Empresas XIV – março de 2017 a agosto de 2018
- Direito de Empresas XV – agosto de 2017 a dezembro de 2018
- Direito Fiscal XVI – fevereiro de 2016 a junho de 2017
- Direito Fiscal XVII – setembro de 2016 a dezembro de 2017
- Direito Fiscal XVIII – março de 2017 a julho de 2018
- Direito Fiscal XIX – agosto de 2017 a dezembro de 2018
- Direitos Humanos – outubro de 2017 a março de 2019
- Direito da Propriedade Intelectual X – março de 2016 a junho de 2017
- Direito da Propriedade Intelectual XI – março de 2017 a junho de 2018
- Direito Ambiental – março de 2016 a julho de 2017
- Direito Processual Civil XVIII – fevereiro de 2016 a julho de 2017
- Direito Processual Civil XIX – agosto de 2016 a dezembro de 2017
- Direito Processual Civil XX – fevereiro de 2017 a junho de 2018
- Direito Processual Civil XX – agosto de 2017 a dezembro de 2018
- Direito da Saúde II – março de 2016 a outubro de 2017
- Direito Administrativo Econômico IV – abril de 2017 a agosto de 2018

#### **Aperfeiçoamento:**

- Colóquio: Responsabilidade em Condomínios – janeiro 2017
- Colóquio: Responsabilidade em Condomínios – fevereiro 2017

#### **Extensão:**

- *Compliance* – outubro de 2017 a dezembro de 2017
- Direito Culturais – outubro de 2017 a dezembro 2017
- Direito e Novas Tecnologias – outubro de 2017 a novembro 2017
- Contabilidade Para Advogado – outubro de 2017 a dezembro 2017
- Direito Indigenista I – agosto 2017
- Direito Indigenista II – dezembro 2017
- Novo Código de Processo Civil IX (Gávea) – janeiro de 2017 a março de 2017
- Novo Código de Processo Civil IX (Centro) – junho de 2017 a julho de 2017
- Novo Código de Processo Civil X (Centro) – agosto de 2017 a setembro de 2017
- Novo Código de Processo Civil X (Gávea) – maio de 2017 a junho de 2017
- Novo Código de Processo Civil XI (Gávea) – agosto de 2017 a outubro de 2017
- Processo Tributário Judicial à Luz do Novo CPC (Gávea) – abril de 2017 a maio de 2017
- Processo Tributário Judicial à Luz do Novo CPC (Gávea) – agosto de 2017 a outubro de 2017
- Direito e Saúde (Barra) – agosto de 2017 a dezembro de 2017

- Planejamento Sucessório – abril de 2017 a maio de 2017
- Fusões e Aquisições – março de 2017
- Direito da Infraestrutura *in Company* (FINEP) – abril de 2017 a outubro de 2017

## **GRUPOS DE PESQUISA CADASTRADOS NO CNPq**

### **A Constitucionalização do Direito Civil.**

Coordenadoras: Profa. Maria Celina Bodin de Moraes e Profa. Caitlin Sampaio Mulholland. Ano de formação: 1995.

### **Constituição, Multiculturalismo e Autonomia.**

Coordenadora: Profa. Gisele Guimaraes Cittadino. Ano de formação: 2010.

### **Desigualdades, Desrespeito e Discriminação: a atuação do direito brasileiro nas relações sociais de dominação e opressão.**

Coordenadora: Profa. Thula Rafaela de Oliveira Pires. Ano de formação: 2011.

### **Direito Ambiental.**

Coordenadora: Profa. Danielle de Andrade Moreira. Ano de formação: 2013.

### **Direito e Estado no pensamento moderno e contemporâneo.**

Prof. Francisco de Guimaraens. Ano de formação: 2015.

### **Direito, Gênero, Raça e o Pensamento de Mulheres Negras no contexto da Diáspora Africana nas Américas: interlocução necessária para repensar as normas e o processo de elaboração normativa no Brasil.**

Coordenadora: Profa. Vanessa Santos do Canto. Ano de formação: 2017.

### **Direitos da pessoa no âmbito da família.**

Coordenadoras: Profa. Thamís Ávila Dalsenter Viveiros de Castro e Profa. Maria Celina Bodin de Moraes. Ano de formação: 2014.

### **Direitos Fundamentais.**

Coordenadores: Profa. Caitlin Sampaio Mulholland e Prof. Fábio Carvalho Leite. Ano de formação: 2005.

### **Direitos Humanos, Memória e Justiça de Transição.**

Coordenador: Prof. José María Gómez. Ano de formação: 2009.

### **Direitos Humanos, Controle Social Penal e "Estado de Exceção" Permanente no Brasil.**

Coordenadores: Prof. José María Gómez e Prof. João Ricardo Wanderley Dornelles. Ano de formação: 2006.

### **DROIT – Núcleo de Direitos e Novas Tecnologias.**

Coordenadores: Profa. Maria Celina Bodin de Moraes e Profa. Caitlin Sampaio Mulholland. Ano de formação: 2016.

### **Gênero, Democracia e Direito.**

Coordenadoras: : Profa. Marcia Nina Bernardes e Profa. Adriana Vidal de Oliveira. Ano de formação: 2010.

### **Núcleo de Estudos sobre Razão, Direito e Sentimentos Morais (NERDS).**

Coordenadores: Prof. Noel Struchiner e Prof. Danilo Marcondes de Souza Filho. Ano de formação: 2010.



**Perspectivas e desafios do novo constitucionalismo Latino-Americano.**

Coordenador: Prof. José Ribas Vieira. Ano de formação: 2012.

**PLEB – Pesquisa sobre Liberdade de Expressão.**

Coordenador: Prof. Fábio Carvalho Leite. Ano de formação: 2017.

**Rede Interinstitucional de Cátedras Sergio Vieira de Mello.**

Coordenadoras: Profa. Carolina Moulin Aguiar e Profa. Ariane Rego de Paiva. Ano de formação: 2010.

**Simulações e Realidade: acompanhamento da jurisprudência da Corte IDH.**

Coordenadoras: Profa. Marcia Nina Bernardes e Profa. Carolina de Campos Melo. Ano de formação: 2008.

**Spinoza, direito e política.**

Coordenadores: Prof. Francisco de Guimaraens e Prof. Mauricio de Albuquerque Rocha. Ano de formação: 2010.

**Violência doméstica e discriminação baseada em gênero: uma análise interdisciplinar da aplicação da normativa nacional e internacional no Brasil.**

Coordenadores: Profa. Marcia Nina Bernardes e Prof. Rodrigo de Souza Costa. Ano de formação: 2012.

## **CONVÊNIOS E PARCERIAS**

*University of Florida* (EUA)

Convênio de intercâmbio de professores, alunos de Direito de Graduação e Pós-Graduação. Em Julho de 2015, foi ministrada uma eletiva de Direito Penal Norte-Americano para alunos de Graduação e Pós-Graduação. Ano de início: 2000

*Universidade Paris X, Nanterre* (França)

O Convênio Capes–Cofecub prevê, além de eventos e publicações acadêmicas, intercâmbio de professores e alunos do Programa de Doutorado, inclusive com possibilidade de cotutela PUC/Nanterre. Ano de início: 2015

*Centro Hannah–Arendt/Carl von Ossietzky, Oldenburger Universität* (Alemanha)

O convênio tem como objetivo a colaboração acadêmica entre as duas instituições e a criação, na PUC–Rio, do Arquivo Hannah Arendt, atualmente constituído. Ano de início: 2007

*American University – Washington College of Law* (EUA)

O convênio visa à colaboração acadêmica nas áreas de Direitos Humanos e de Arbitragem. Ano de início: 2012

*Case Western Reserve University (CWRU)* (EUA)

Convênio de duplo diploma Graduação+LL.M (4+1) assinado em 2015, para permitir admissão de alunos ao LL.M a partir de agosto 2016. Ano de início: 2015

*Universidade de Girona* (Espanha)

Participação de professores e alunos do Programa nas atividades dessa universidade espanhola. Ano de início: 2011

*London University – Birkbeck School of Law* (Inglaterra)

Convênio visando a participação de professores e alunos do Programa nas atividades dessa instituição. Ano de início: 2013

Catedra Unesco Direitos Humanos e Violência: Governo e Governança. Participantes: Pontifícia Universidade Católica do Rio de Janeiro (PUC-Rio), no âmbito do Núcleo de Direitos Humanos do Departamento de Direito; Universidade de Paris X (Nanterre); Universidade do Vale do Rio dos Sinos (UNISINOS), São Leopoldo, RS, no âmbito do Programa de Pós-Graduação em Filosofia e do Programa de Pós-Graduação em Direito; Universidad Externado de Colômbia; e Universidad Carlos III de Madrid, no âmbito do Instituto de Derechos Humanos Bartolomé de las Casas. (Brasil, França, Espanha, Colômbia)

O projeto Cátedra UNESCO e Rede UITWIN (University Twinning and Networking Scheme) é uma iniciativa das Nações Unidas que objetiva desenvolver uma rede de cooperação acadêmica e de geminação de pesquisas entre diferentes universidades, de forma a possibilitar a transferência de conhecimentos e a promoção de uma maior solidariedade acadêmica. Entre as atividades, realizam-se intercâmbios de docentes e discentes, reuniões conjuntas de trabalho, conferências abertas, publicações etc.

Ano de início: 2003

*Sui Juris* (Espanha, Portugal, Brasil, Chile, Argentina, Peru, Colômbia, México, entre outros países)

Associação formada com o objetivo de facilitar a mobilidade de alunos e de professores, de graduação e de pós-graduação, bem como fomentar intercâmbio acadêmico e discussões sobre ensino jurídico. Ano de início: 2013

Universidade de Coimbra – Instituto Superior de Contabilidade e Administração (Portugal)

Convênio para intercâmbio acadêmico, com realização de publicações e cursos.

Ano de início: 2014

Centro de Estudos Sociais da Universidade de Coimbra (CES) (Portugal)

Convênio de cooperação acadêmica, envolvendo intercâmbio de professores e de alunos de Pós-Graduação, realização de pesquisas, promoção de eventos, além de publicações conjuntas. Ano de início: 2017

## *Unidades Complementares e Órgãos Vinculados*

### **INSTITUTO DE DIREITO – JUR**

*Localização* Rua Marquês de São Vicente, 225  
Edifício da Amizade, Ala Frings, 7º andar  
Gávea - Rio de Janeiro - RJ - Brasil - CEP 22451-900  
Telefones: 55 21 35271066 | 1672 | 2990  
E-mail: [institutedireito@puc-rio.br](mailto:institutedireito@puc-rio.br)  
Site: [www.jur.puc-rio.br/instituto](http://www.jur.puc-rio.br/instituto)

### **COORDENADOR**

Prof. Adriano Pilatti

### **NÚCLEO DE DIREITOS HUMANOS (NDH)**

*Localização* Rua Marquês de São Vicente, 225  
Edifício da Amizade, Ala Frings, 7º andar  
Gávea - Rio de Janeiro - RJ - Brasil - CEP 22451-900  
Telefones: 55 21 35271103 | 1104  
E-mail: [nucleodh@puc-rio.br](mailto:nucleodh@puc-rio.br)  
Site: [www.jur.puc-rio.br/?page\\_id=173](http://www.jur.puc-rio.br/?page_id=173)

## COORDENADOR

Prof. João Ricardo Wanderley Dornelles

## NÚCLEO DE PRÁTICA JURÍDICA – NPJ

*Localização* Rua Marquês de São Vicente, 225  
Edifício Cardeal Leme, sobreloja  
Gávea - Rio de Janeiro - RJ - Brasil - CEP 22451-900  
Telefones: 55 21 35271398 | 1399  
E-mail: npj@puc-rio.br  
Site: [www.jur.puc-rio.br/?page\\_id=266](http://www.jur.puc-rio.br/?page_id=266)  
Neste local funciona também um Posto Avançado do PROCON/RJ.

## COORDENADOR

Prof. Carlos Raymundo Cardoso

## NÚCLEO DE ESTUDOS CONSTITUCIONAIS – NEC

*Localização* Rua Marquês de São Vicente, 225  
Edifício da Amizade, Ala Frings, 7º andar  
Gávea - Rio de Janeiro - RJ - Brasil - CEP 22451-900  
Telefones: 55 21 35271103 | 1104  
Fax: 55 21 35271107  
E-mail: fabiojur@puc-rio.br  
Site: [www.jur.puc-rio.br/?page\\_id=262](http://www.jur.puc-rio.br/?page_id=262)

## COORDENADOR

Prof. Fabio Carvalho Leite

## *Balanço do Ano*

No ano de 2017, o Núcleo de Direitos Humanos do departamento de Direito completou quinze anos de existência. Nesse período, o Núcleo de Direitos Humanos realizou estudos, eventos e pesquisas de grande importância para a reflexão sobre os mecanismos e estratégias para a promoção dos direitos e a instituição da igualdade.

O departamento de Direito passou a integrar dois Núcleos da PUC-Rio em razão da criação do Núcleo Multidisciplinar Legalite, do qual faz parte o departamento de Direito, e da incorporação do departamento de Direito ao Núcleo Interdisciplinar de Reflexão e Memória Afrodescendente (NIREMA).

Em agosto, o departamento de Direito sediou a 7ª Conferência do *Journal of Private International Law*. Pela primeira vez, essa Conferência ocorreu fora da Europa ou dos Estados Unidos. Ao sediar uma conferência internacional dessa relevância, o departamento de Direito reforçou o compromisso com a internacionalização das atividades acadêmicas da PUC-Rio e promoveu a oportunidade para os alunos conhecerem a produção acadêmica de ponta na área de Direito Internacional Privado.

Por último, também em novembro, o Conselho de Ensino e Pesquisa aprovou a reforma do currículo do curso de Direito, cuja implementação ocorrerá a partir do primeiro semestre de 2018.

**Prof. Francisco de Guimaraens**  
*Diretor do Departamento de Direito*

---

Todos os dados foram fornecidos pelo Departamento ou extraídos do site do CNPq.

## *Departamento de Economia – ECO*

Rua Marquês de São Vicente, 225  
Edifício da Amizade, Ala Frings, sala 206 | Pós-Graduação: sala 210  
Gávea - Rio de Janeiro - RJ - Brasil - CEP 22451-900  
Telefone: 55 21 35271078 | Pós-Graduação ramal 04  
Fax: 55 21 35271084  
E-mail: [sonia@econ.puc-rio.br](mailto:sonia@econ.puc-rio.br) | Pós-Graduação: [coor@econ.puc-rio.br](mailto:coor@econ.puc-rio.br)  
Site: [www.puc-rio.br/ensinopesq/ccg/economia.html](http://www.puc-rio.br/ensinopesq/ccg/economia.html)  
Site: [www.puc-rio.br/ensinopesq/ccpg/progeco.html](http://www.puc-rio.br/ensinopesq/ccpg/progeco.html)  
Site: [www.econ.puc-rio.br](http://www.econ.puc-rio.br)

### **DIRETOR**

Prof. Rogério Ladeira Furquim Werneck  
E-mail: [rwerneck@econ.puc-rio.br](mailto:rwerneck@econ.puc-rio.br)

### **COORDENADOR DE GRADUAÇÃO**

Prof. Marcelo Cunha Medeiros  
E-mails: [mcm@econ.puc-rio.br](mailto:mcm@econ.puc-rio.br); [coo\\_grad@econ.puc-rio.br](mailto:coo_grad@econ.puc-rio.br)

### **COORDENADOR DE PÓS-GRADUAÇÃO**

Prof. Gustavo Maurício Gonzaga  
E-mail: [gonzaga@econ.puc-rio.br](mailto:gonzaga@econ.puc-rio.br)

### **COORDENADOR DO MESTRADO PROFISSIONAL EM MACROECONOMIA E FINANÇAS**

Prof. Marcelo Cunha Medeiros  
E-mail: [mcm@econ.puc-rio.br](mailto:mcm@econ.puc-rio.br)

### **COORDENADOR DO GRUPO PET**

Prof. Rogério Ladeira Furquim Werneck  
E-mail: [rwerneck@econ.puc-rio.br](mailto:rwerneck@econ.puc-rio.br)

### **EQUIPE DE SECRETARIA**

Bianca Fernandes Belotti  
Roseli Gonçalves de Sá  
Sonia Helena Leite Pacheco  
Priscilla da Silva Cruz  
Maria das Graças da Silva (até novembro)  
Fabio Herminio Alves Reis Scalabrin  
Raphael Coelho de Souza

### **EQUIPE TÉCNICA**

Flávia Pereira Braga Mamfrim – Coordenadora  
Guilherme Cardoso Miranda – Gerente de Rede

### **COMISSÃO GERAL DO DEPARTAMENTO**

Prof. Rogério Ladeira Furquim Werneck  
Prof. Marcelo de Paiva Abreu  
Prof. Pedro Carvalho Loureiro de Souza  
Prof. Marcio Gomes Pinto Garcia  
Prof. Marcelo Cunha Medeiros  
Prof. Gustavo Maurício Gonzaga  
Prof. Juliano Junqueira Assunção  
Prof. Afonso Sant'Anna Bevilaqua

### **COMISSÃO DE PÓS-GRADUAÇÃO E PESQUISA**

Prof. Gustavo Maurício Gonzaga  
Prof. Marcelo Cunha Medeiros  
Prof. Juliano Junqueira Assunção

### **COMISSÃO DE CARREIRA DOCENTE**

Prof. Rogério Ladeira Furquim Werneck  
Prof. Marcelo de Paiva Abreu  
Prof. Márcio Gomes Pinto Garcia  
Prof. Marcelo Cunha Medeiros  
Prof. Juliano Junqueira Assunção  
Prof. Claudio Abramovay Ferraz do Amaral  
Prof. Carlos Viana de Carvalho  
Prof. Walter Novaes Filho  
Prof. Gustavo Maurício Gonzaga

### **REPRESENTANTE PARA O PROGRAMA INSTITUCIONAL DE BOLSAS INICIAÇÃO CIENTÍFICA DO CNPq – PIBIC**

Profa. Maria de Nazareth Maciel

### **CORPO DOCENTE**

*Quadro Principal* Prof. Claudio Abramovay Ferraz do Amaral  
*e Eméritos* Prof. Eduardo Zilberman  
Prof. Fabio Adriano Miessi Sanches  
Prof. Gabriel Lopes de Ulysea  
Prof. Gustavo Maurício Gonzaga  
Prof. José Márcio Antonio Guimarães de Camargo  
Prof. Juliano Junqueira Assunção  
Prof. Leonardo Bandeira Rezende  
Prof. Luis Roberto Azevedo Cunha  
Prof. Marcelo Cunha Medeiros  
Prof. Marcelo de Paiva Abreu  
Prof. Márcio Gomes Pinto Garcia  
Profa. Nathalie Christine Gimenes Miessi Sanches  
Prof. Pedro Carvalho Loureiro de Souza  
Prof. Rogério Ladeira Furquim Werneck  
Prof. Ruy Monteiro Ribeiro

Prof. Thierry Andre Louis Verdier  
Prof. Vinícius do Nascimento Carrasco  
Prof. Walter Novaes Filho

*Quadro Complementar* Prof. Afonso Sant'Anna Bevilaqua  
Prof. Alfredo Renault  
Prof. Ana Beatriz Ract Pousada (até julho)  
Prof. Antônio Marcos Hoelz Pinto Ambrózio  
Prof. Arthur Amorim Bragança  
Prof. Beatriz Canto Sancho  
Prof. Carlos Viana de Carvalho  
Prof. Daniela Alonso Fontes  
Prof. Diogo Guilhen  
Prof. Eduardo José Lobão Pegurier  
Prof. Eliane Gotlieb  
Prof. Fabrício Melo Rodrigues da Silva  
Prof. Guilherme Nunes da Costa  
Prof. Gustavo Henrique de Barroso Franco  
Prof. Hamilton Massataka Kai  
Prof. José Antônio Ortega  
Prof. Juarez da Silveira Figueiredo  
Prof. Marcelo Nuno Carneiro de Sousa  
Prof. Marcio Gold Firmo  
Prof. Marcio Magalhães Janot  
Prof. Marco Antônio Freitas de Hollanda Cavalcanti  
Prof. Marcos Antonio Coutinho da Silveira  
Prof. Maria Claudia Gomes Pereira Sarmiento Gutierrez (a partir de outubro)  
Prof. Maria de Nazareth Maciel  
Prof. Maria Elena Gava Reddo Alves  
Prof. Mariana de Moraes Bastos Pessoa Albuquerque  
Prof. Mauricio Cortez Reis  
Prof. Mérida Alberta Herasme Medina  
Prof. Miguel Nathan Foguel  
Prof. Pablo Hector Seuanez Salgado  
Prof. Paulo Mansur Levy  
Prof. Roberto Geraldo Simonard Santos Filho  
Prof. Rui Ronald Caldas Marinho  
Prof. Sergio Besserman Vianna  
Prof. Sheila Najberg  
Prof. Tânia Petersen Corrêa  
Prof. Tiago Couto Berriel  
Prof. Waldir Dutra Areosa  
Prof. Wasmalia Socorro Barata Bivar  
Prof. Yann Albert Grandjean (até julho)

*Professores* Prof. Stefano Eusepi – NY Fed  
*Visitantes* Prof. João Ramos – NYU

Prof. Marcelo Santana – *Yale*  
Prof. Pedro Olea – *Princeton*  
Prof. Dejanir Silva – *MIT*  
Prof. Samer Shousha – *Columbia University, EUA*  
Prof. Alvaro Garcia Marin – *Universidade de Chile*  
Prof. Giovanni Maggi – *Yale*  
Prof. Nicolas Grau – *Universidade de Chile*  
Prof. Alejandro Badel – *St. Louis Fed*  
Prof. Richard Blundell – *University College London*  
Prof. Sergio Urzua – *Maryland*  
Prof. Andrew Newman – *BU*  
Prof. Christopher Neilson – *Princeton*  
Prof. Francisco Gallego – *UC Chile*  
Prof. Swati Dhingra – *London School of Economics*  
Prof. Bernard Salanié – *University of Columbia*

## **CURSOS OFERECIDOS**

*Graduação* **Bacharelado em Ciências Econômicas**

Iniciado em 1961

Avaliados pelo MEC com o conceito 3 para o ciclo avaliativo de 2013 a 2015

*Pós-Graduação* **Mestrado Acadêmico**, iniciado em 1978

*Stricto Sensu* **Doutorado**, iniciado em 1993

**Mestrado e Doutorado em Economia**

Áreas de concentração:

I) Desenvolvimento Econômico, Econometria, Economia do Setor Público, Economia do Trabalho, Finanças, História Econômica, Macroeconomia, Organização Industrial, Teoria Econômica e Economia Internacional

Linhas de pesquisa

- Avaliação de políticas sociais
- Econometria aplicada
- Economia do crime
- Economia do setor público
- Economia internacional
- Economia política
- Estudos do trabalho e políticas sociais
- Finanças
- História econômica do Brasil
- Macroeconomia
- Teoria econômica
- Finanças corporativas

Avaliados pela CAPES com conceito 7 para o quadriênio 2013–2016

**Mestrado Profissional em Macroeconomia e Finanças**

Iniciado em março de 2015



Áreas de concentração:

I) Macroeconomia

II) Finanças

Avaliado pela CAPES com conceito 4 para o quadriênio 2013 -2016

## **GRUPOS DE PESQUISA CADASTRADOS NO CNPQ**

**Avaliação de Políticas Sociais.**

Prof. Gustavo Maurício Gonzaga. Ano de formação: 2008.

**Econometria Aplicada.**

Coordenador: Prof. Juliano Junqueira Assunção. Ano de formação: 1993.

**Economia do Setor Público.**

Coordenador: Prof. Rogério Ladeira Furquim Werneck. Ano de formação: 1987.

**Economia do Trabalho e Desenvolvimento Econômico.**

Coordenador: Prof. Gustavo Maurício Gonzaga. Ano de formação: 1988.

**Economia Internacional.**

Coordenador: Prof. Márcio Gomes Pinto Garcia. Ano de formação: 1987.

**História Econômica do Brasil.**

Coordenador: Prof. Marcelo de Paiva Abreu. Ano de formação: 1993.

## **CONVÊNIOS E PARCERIAS**

**Banco BBM (Brasil)**

Concessão de bolsas a alunos de Mestrado e Graduação selecionados com o intuito de incentivar o estudo em tempo integral. **Ano de início: 1998**

**Vinci Partners (Brasil)**

Instituição da Cátedra Vinci de Economia. O professor do quadro principal do Departamento de Economia da PUC-Rio, ocupante da Cátedra, passará a ser identificado como professor da Cátedra Vinci. **Ano de início: 2013**

**Itaú Unibanco (Brasil)**

Instituição da Cátedra Itaú Unibanco de Empreendedorismo e Desenvolvimento Econômico. A parceria com o Banco Itaú Unibanco objetiva o financiamento de uma cátedra, nos moldes do que acontece nas universidades de ponta dos Estados Unidos.

**Ano de início: 2013**

**JPAL/MIT (EUA)**

*"Institutionalizing the use of evidence to fight crime and reduce police violence".* **Ano de início: 2016**

**B3 – Brasil, Bolsa e Balcão (Brasil)**

Modernização das salas de aula F301A, F302 e F306. **Ano de início: 2017**

**B3 – Brasil, Bolsa e Balcão (Brasil)**

Convênio de cooperação técnica. **Ano de início: 2012**

## *Prêmios e Distinções Recebidos e Projetos Aprovados*

Prêmio ANBIMA Mercado de Capitais - Na categoria Mestrado, um dos ganhadores foi **Diego Siebra de Brito**, orientado pelos Professores **Marcelo Medeiros** e **Ruy Ribeiro** - *Previsão de matrizes de covariância realizada de alta dimensão: os benefícios de modelos de fatores e shrinkage*;

Prêmio Haralambos Simeonidis - Prêmio anual da ANPEC ao melhor artigo acadêmico e tese de doutorado em economia, escritos por economistas afiliados a instituições brasileiras. O Departamento de Economia da PUC-Rio foi premiado nas duas categorias, artigo e tese. Categoria Artigo: *FX Interventions in Brazil: a Synthetic Control Approach*, de **Márcio Gomes Pinto Garcia**, **Marcos Chamon** e **Laura Souza**. Categoria Tese: *Contributions to the Econometrics of Counterfactual Analysis*, de **Ricardo Pereira Masini**, sob orientação de **Marcelo Medeiros** e **Carlos Carvalho**;

A tese de doutorado do ex-aluno **Ricardo Pereira Masini** recebeu menção honrosa do Prêmio CAPES de Tese. A tese intitulada *Contributions to the Econometrics of Counterfactual*, foi defendida no ano de 2016, sob a orientação de **Marcelo Cunha Medeiros** e coorientação de **Carlos Viana de Carvalho** do Programa de Pós-Graduação em Economia da PUC-Rio;

Prêmio de Monografia **Celso Furtado** - *Nowcasting do desemprego com Google trends: evidências do mercado de trabalho brasileiro*, foi o tema da monografia de **Raphael de Aquino Ludwig Pereira** que, orientado pelo Prof. **Pedro Souza**, obteve o 2º lugar em 2017.

## *Balanço do Ano*

Em 2017, o Departamento voltou a ter excelente desempenho na seleção de alunos de Mestrado, feita, como de hábito, por concurso nacional promovido pela Associação Nacional de Pós-Graduação em Economia (ANPEC). Confirmou-se mais uma vez a posição de destaque que vem ocupando entre os melhores centros de ensino e pesquisa em economia no País, como bem atesta a nota 7 a que fez jus na avaliação quadrienal da CAPES.

Alunos especialmente talentosos – tanto de Mestrado como de Doutorado – continuam a ser atraídos pela importância que nossos programas de Pós-Graduação conferem à formação de pesquisadores, pelo ambiente de pesquisa estimulante que encontram no departamento e pela qualidade da produção científica dos nossos professores.

Nove alunos egressos do Mestrado foram admitidos em programas de Doutorado altamente conceituados no exterior. Oito deles com bolsas oferecidas pelas universidades em que foram aceitos.

O programa de Graduação continua a ser uma referência, como bem atesta a resiliência da demanda no exame vestibular, mesmo em meio ao quadro de grande dificuldade enfrentado pelo país.

Dois novos professores – Fabio Miessi Sanches e Nathalie Gimenes – juntaram-se ao quadro principal do departamento a partir de março, trazendo reforço substancial às áreas de Organização Industrial Empírica e Econometria Aplicada.

**Prof. Rogério Ladeira Furquim Werneck**  
*Diretor do Departamento de Economia*

---

Todos os dados foram fornecidos pelo Departamento ou extraídos do site do CNPq.

## *Departamento de Geografia e Meio-Ambiente – GEO*

Rua Marquês de São Vicente, 225  
Edifício da Amizade, Ala Frings, sala 411  
Gávea - Rio de Janeiro - RJ - Brasil - CEP 22451-900  
Telefone: 55 21 35271666 | Fax: 55 21 35271878  
E-mail: [grageo@puc-rio.br](mailto:grageo@puc-rio.br)  
Site: [www.puc-rio.br/ensinopesq/ccg/geografia.html](http://www.puc-rio.br/ensinopesq/ccg/geografia.html)  
Site: [www.geo.puc-rio.br](http://www.geo.puc-rio.br)

Pós-Graduação  
Telefone: 55 21 35271667  
E-mail: [posgeo@puc-rio.br](mailto:posgeo@puc-rio.br)  
Site: [www.puc-rio.br/ensinopesq/ccpg/proggeo.html](http://www.puc-rio.br/ensinopesq/ccpg/proggeo.html)

### **DIRETOR**

Prof. Rogério Ribeiro de Oliveira  
E-mail: [rro@puc-rio.br](mailto:rro@puc-rio.br)

### **COORDENADORA DE GRADUAÇÃO**

Profa. Rejane Cristina de Araújo Rodrigues  
E-mail: [rcm@puc-rio.br](mailto:rcm@puc-rio.br)

### **COORDENADORES DE PÓS-GRADUAÇÃO**

Prof. Alexandro Solórzano  
E-mail: [alexandrosol@gmail.com](mailto:alexandrosol@gmail.com)

Prof. Rodrigo Penna Firme Pedrosa – Adjunto  
E-mail: [rodrigopennafirme@gmail.com](mailto:rodrigopennafirme@gmail.com)

### **COORDENADORA DO GRUPO PET**

Profa. Regina Célia de Mattos  
E-mail: [rcm@puc-rio.br](mailto:rcm@puc-rio.br)

### **EQUIPE DE SECRETARIA**

Débora Cristina Ferreira da Silva – Secretária Plena (Graduação)  
Marcia Valéria Monteiro Coutinho – Secretária Plena  
(Pós-Graduação)

### **COMISSÃO GERAL DO DEPARTAMENTO**

Prof. Álvaro Henrique de Souza Ferreira  
Prof. Augusto César Pinheiro da Silva  
Prof. João Rua  
Prof. Marcelo Motta de Freitas  
Profa. Rejane Cristina de Araújo Rodrigues  
Prof. Rogério Ribeiro de Oliveira  
Prof. Rafael da Silva Nunes

Prof. Rodrigo Penna Firme Pedrosa  
Prof. Sérgio Cadena de Vasconcelos

### **COMISSÃO DE PÓS-GRADUAÇÃO E PESQUISA**

Prof. Álvaro Henrique de Souza Ferreira  
Prof. Augusto César Pinheiro da Silva  
Prof. João Rua  
Prof. Luiz Felipe Guanaes Rego  
Prof. Bernardo Baeta Neves Strassburg  
Prof. Marcelo Motta de Freitas  
Profa. Regina Célia de Mattos  
Prof. Rogério Ribeiro de Oliveira  
Profa. Agnieszka Ewa Latawiec  
Prof. Rodrigo Penna Firme Pedrosa  
Prof. Sérgio Cadena de Vasconcelos

### **COMISSÃO DE CARREIRA DOCENTE**

Prof. Álvaro Henrique Ferreira  
Prof. Augusto César Pinheiro da Silva  
Prof. João Rua  
Prof. Marcelo Motta de Freitas  
Profa. Rejane Cristina de Araujo Rodrigues  
Prof. Rogério Ribeiro de Oliveira  
Prof. Rafael da Silva Nunes  
Prof. Rodrigo Penna Firme Pedrosa  
Prof. Sérgio Cadena de Vasconcelos

### **COMISSÃO DE BIBLIOTECA**

Prof. Alexandro Solórzano  
Profa. Regina Célia de Mattos

### **REPRESENTANTE PARA O PROGRAMA INSTITUCIONAL DE BOLSAS DE INICIAÇÃO CIENTÍFICA DO CNPq – PIBIC**

Prof. Rodrigo Penna Firme Pedrosa

### **CORPO DOCENTE**

*Quadro Principal* Profa. Agnieszka Ewa Latawiec  
*e Eméritos* Prof. Alexandro Solórzano  
Prof. Álvaro Henrique de Souza Ferreira  
Prof. Augusto César Pinheiro da Silva  
Prof. Bernardo Baeta Neves Strassburg  
Prof. João Rua  
Prof. Luiz Felipe Guanaes Rego  
Prof. Marcelo Motta de Freitas  
Profa. Regina Célia de Mattos  
Profa. Rejane Cristina de Araújo Rodrigues  
Prof. Rodrigo Penna Firme Pedrosa

Prof. Rogério Ribeiro de Oliveira  
Prof. Sérgio Cadena de Vasconcelos

*Quadro Complementar* Profa. Ana Brasil Machado  
Profa. Andrea Teixeira Acioly Ferreira  
Prof. Eduardo Pimentel Menezes  
Prof. Felipe de Noronha Andrade  
Prof. João Luiz de Figueiredo Silva  
Prof. José Borzacchiello da Silva  
Prof. Marcelo Alonso Morais  
Prof. Rafael da Silva Nunes  
Profa. Renata dos Santos Galvão  
Prof. Rodrigo Wagner Paixão Pinto (a partir de agosto)  
Profa. Sandra Lencioni

## **CURSOS OFERECIDOS**

*Graduação* **Bacharelado em Geografia**  
**Licenciatura em Geografia**  
Iniciados em 1941  
Avaliados pelo MEC com o conceito 3 (bacharelado) e 5 (licenciatura) para o ciclo avaliativo de 2013 a 2015.

*Pós-Graduação Stricto Sensu* **Mestrado em Geografia**, iniciado em 2007  
Área de concentração:  
I) Geografia e Meio Ambiente  
Linhas de pesquisa  
- Transformação da paisagem  
- Espaço e sustentabilidades  
- Educação geográfica e cidadania

**Doutorado em Geografia**, iniciado em 2015  
Áreas de concentração:  
I) Geografia e Sustentabilidades  
Linhas de pesquisa  
- Espaço, cotidiano e sustentabilidades  
- Transformação da paisagem e sistemas socioecológicos  
Avaliados pela CAPES com conceito 5 para o quadriênio 2013 a 2016

## **GRUPOS DE PESQUISA CADASTRADOS NO CNPq**

**História Ambiental da Mata Atlântica.**

Coordenadores: Prof. Rogério Ribeiro de Oliveira e Prof. Alexandro Solórzano. Ano de formação: 2004.

**LABORES - Grupo de Estudos e Pesquisa em Produção do Espaço, Trabalho, Gênero.**

Coordenadora: Profa. Regina Célia de Mattos. Ano de formação: 2015.

**NEAC – Núcleo de Estudos em Ambientes Costeiros.**

Coordenador: Prof. Sérgio Cadena de Vasconcelos. Ano de formação: 2016.

**Núcleo de Estudos e Pesquisa em Espaço e Metropolização.**

Coordenador: Prof. Álvaro Henrique de Souza Ferreira. Ano de formação: 2008.

**Núcleo de Estudos em Cidadania e Política no Ensino de Geografia.**

Coordenadora: Profa. Rejane Cristina de Araujo Rodrigues. Ano de formação: 2016.

**URAI – Grupo de Estudos Urbanos e Rurais.**

Coordenador: Prof. João Rua. Ano de formação: 2011.

## **CONVÊNIOS E PARCERIAS**

*Institut für Soziale Ökologie, Alpen-Adria-Universität Klagenfurt (Áustria)*

Possibilitar pesquisas e publicações em conjunto e ministrar disciplina em sistema de ensino a distância. Ano de início: 2007

*Rede de Soluções em Desenvolvimento Sustentável na dimensão acadêmica (Sustainable Development Solutions Network for Brazil) (Diversos)*

Subsidiar com soluções técnico-científicas os objetivos de desenvolvimento sustentável do milênio da ONU. Ano de início: 2017

*Centro Ibero-americano da Faculdade de Humanidades da Universidade de Pécs (Hungria)*

Possibilitar o intercâmbio de docentes e discentes e o desenvolvimento de pesquisas. Ano de início: 2017

*Universidad de Madrid (Espanha)*

Possibilitar professor do quadro principal participante de programa de Mestrado e professor emérito visitante internacional com bolsa PV- FAPERJ (2013-2014).

Ano de início: 2011

*University of Opole (Polônia)*

Trata-se de uma colaboração na área de políticas públicas de manejo sustentável do meio ambiente e história ambiental em estudos comparativos Brasil-Polônia. Essa colaboração é apoiada pelo fundo *Erasmus Mundus* concedido pela União Europeia. A colaboração inclui: (i) exploração das oportunidades de intercâmbio entre as duas universidades tanto para alunos como professores; (ii) estudo de fontes de financiamento para projetos futuros; e (iii) disciplinas intercontinentais de esquema "Bridging Continents". Ano de início: 2017

*Universitat de Barcelona (Espanha)*

Reuniões anuais entre os pesquisadores, além da organização de dois eventos que se alternam anualmente: o Colóquio Internacional de Geocrítica e o Simpósio Internacional sobre Electrificación. Ano de início: n.i.

*Cambridge University (Inglaterra)*

Developing an Environmentally-adjusted Index for Multidimensional Poverty: seu objetivo principal é demonstrar e operacionalizar a conexão entre dados ambientais e de pobreza no contexto das metas do desenvolvimento sustentável. Ano de início: 2016

*University of East Anglia (Inglaterra)*

Existem várias colaborações científicas em andamento, entre outras, fronteiras em avaliação dos serviços ecossistêmicos de solo, além do interesse oficialmente declarado para a implementação de intercâmbio de estudantes e professores da PUC-Rio e do Departamento de Ciências Ambientais da Universidade de East Anglia.

Ano de início: 2016

### World Conservation Monitoring Centre – Programas das Nações Unidas para o Meio Ambiente (UNEP–WCMC) (Estados Unidos)

Essa cooperação é focada em análises integradas de manejo territorial para mitigação de mudanças climáticas. Ano de início: 2017

### Universidade da Columbia (Estados Unidos)

Pesquisas acadêmicas voltadas para a área de desenvolvimento sustentável, tais como: indicadores alternativos e complementares ao desenvolvimento; avaliação de políticas públicas com medidas de monitoramento e tecnologias de uso eficiente de recursos naturais; políticas públicas na criação de uma economia de baixo carbono e outros temas que incluem o desenvolvimento sustentável como foco da abordagem. Ano de início: 2015

### Cambridge Conservation Initiative (Inglaterra)

É o maior cluster de pesquisa do mundo, reunindo cerca de 500 pesquisadores dos Departamentos de Geografia, Zoologia, Botânica e Economia da Universidade de Cambridge, bem como de instituições parceiras, incluindo o World Conservation Monitoring Centre do Programa das Nações Unidas para o Meio Ambiente (UNEP–WCMC) e a União Internacional para a Conservação da Natureza (IUCN). Ano de início: 2016

## *Prêmios e Distinções Recebidos e Projetos Aprovados*

Menção honrosa no VIII Prêmio Milton Santos pelo trabalho *Urbanising rainforests: emergent socioecologies in Rio de Janeiro, Brazil*, dos professores Rogério Oliveira e Alexandro Solórzano. ANPUR - Associação Nacional de Pós-graduação e Pesquisa em Planejamento Urbano e Regional.

## *Balanço do Ano*

A consolidação da Pós-graduação representou um ponto significativo, particularmente em função das inserções internacionais a que o Departamento de Geografia e Meio Ambiente teve acesso. O seu corpo docente está em franco processo de renovação, tendo recebido recentemente quatro novos pesquisadores, ao mesmo tempo em que todos, de uma maneira geral, têm tentado manter uma produção científica compatível com as demandas das agências governamentais.

É de se destacar também o esforço em se promover a reforma dos currículos, tanto da graduação quanto da pós-graduação. Durante o ano de 2017, foram concluídas as obras de instalação dos laboratórios do Departamento, localizados no Campus Matteo Ricci, onde estão sendo desenvolvidas pesquisas nos campos de geomorfologia, biogeografia e geologia, entre outras.

Prof. Rogério Ribeiro de Oliveira

*Diretor do Departamento de Geografia e Meio Ambiente*

---

Todos os dados foram fornecidos pelo Departamento ou extraídos do site do CNPq.



## *Departamento de História – HIS*

Rua Marquês de São Vicente, 225  
Edifício da Amizade, Ala Frings, sala 512  
Gávea - Rio de Janeiro - RJ - CEP 22451-900  
Telefones: 55 21 35271100 (Pós-Graduação) | 35271101  
Fax: 55 21 35271608  
E-mails: coordgra@puc-rio.br; pghis@puc-rio.br  
Site: www.puc-rio.br/ensinopesq/ccg/historia.html  
Site: www.puc-rio.br/ensinopesq/ccpg/progcult.html  
Site: www.his.puc-rio.br

### **DIRETOR**

Prof. Marcelo Gantus Jasmin  
E-mail: jasmin@puc-rio.br

### **COORDENADOR DE GRADUAÇÃO**

Prof. Henrique Estrada Rodrigues (até julho)  
Prof. Sergio Bruno Guimarães Martins (a partir de julho)  
E-mail: coordgra@puc-rio.br  
Data de Posse: 03/07/2017  
Número da portaria: 16/2017

### **SUBCOORDENADORA DE GRADUAÇÃO:**

Profa. Larissa Rosa Corrêa  
E-mail: larissarosacorrea@hotmail.com

### **COORDENADORA DE PÓS-GRADUAÇÃO**

Profa. Regiane Augusto de Mattos (até setembro)  
Prof. Diego Antonio Galeano (a partir de outubro)  
E-mail: dgaleano@puc-rio.br  
Data de Posse: 01/10/2017  
Número da portaria: 35/2017

### **SUBCOORDENADOR DE PÓS-GRADUAÇÃO**

Prof. Leonardo Affonso de Miranda Pereira  
E-mail: Leonardo@puc-rio.br

### **COORDENADOR DO GRUPO PET**

Prof. Maurício Barreto Alvarez Parada  
E-mail: mparada@ig.com.br

### **EQUIPE DE SECRETARIA**

Anair de Oliveira  
Claudio Santiago de Araujo  
Cleusa Ventura de Souza Silva (até novembro)  
João Igor Fernandes Martins  
Edna Maria Lima Timbó – Pós-Graduação

## **COMISSÃO GERAL DO DEPARTAMENTO**

Prof. Diego Antonio Galeano  
Prof. Henrique Estrada Rodrigues  
Profa. Juçara da Silva Barbosa de Mello – Suplente  
Prof. Leonardo Affonso de Miranda Pereira  
Prof. Leonardo de Carvalho Augusto  
Profa. Maria Elisa Noronha de Sá  
Profa. Regiane Augusto de Mattos  
Prof. Sergio Bruno Guimarães Martins

*Representante*

*Discente* Marcela Guimarães Silva

## **COMISSÃO DE PÓS-GRADUAÇÃO E PESQUISA**

Prof. Diego Antonio Galeano  
Profa. Eunícia Barros Barcelos Fernandes  
Profa. Flávia Maria Schlee Eyler  
Prof. Henrique Estrada Rodrigues  
Prof. João de Azevedo e Dias Duarte  
Prof. João Masao Kamita  
Profa. Juçara da Silva Barbosa de Mello  
Profa. Larissa Rosa Correa  
Prof. Leonardo Affonso de Miranda Pereira  
Prof. Marcelo Gantus Jasmin  
Prof. Marco Antonio Villela Pamplona  
Profa. Maria Elisa Noronha de Sá  
Prof. Mauricio Barreto Alvarez Parada  
Profa. Regiane Augusto de Mattos  
Prof. Ronaldo Brito Fernandes  
Prof. Sérgio Bruno Guimarães Martins  
Prof. Sérgio Hamilton da Silva Barra

## **COMISSÃO DE CARREIRA DOCENTE**

Prof. Leonardo Affonso de Miranda Pereira  
Prof. Marcelo Gantus Jasmin  
Prof. Marco Antonio Villela Pamplona  
Prof. Ricardo Augusto Benzaquen de Araújo (até fevereiro)  
Profa. Maria Elisa Noronha de Sá (a partir de fevereiro)

## **COMISSÃO DE BIBLIOTECA**

Prof. Henrique Estrada Rodrigues (até julho)  
Prof. Sergio Bruno Guimarães Martins (a partir de julho)

## **REPRESENTANTE PARA O PROGRAMA INSTITUCIONAL DE BOLSAS DE INICIAÇÃO CIENTÍFICA DO CNPq – PIBIC**

Profa. Regiane Augusto de Mattos (até setembro)  
Prof. Diego Antonio Galeano (a partir de outubro)

## **CORPO DOCENTE**

*Quadro Principal e Eméritos* Prof. Diego Antonio Galeano  
Prof. Eunícia Barros Barcelos Fernandes  
Prof. Flávia Maria Schlee Eyler  
Prof. Henrique Estrada Rodrigues  
Prof. João de Azevedo e Dias Duarte  
Prof. João Masao Kamita  
Prof. Juçara da Silva Barbosa de Mello  
Prof. Larissa Rosa Correa  
Prof. Leonardo Affonso de Miranda Pereira  
Prof. Luiz de França Costa Lima Filho, Emérito  
Prof. Marcelo Gantus Jasmin  
Prof. Marco Antonio Villela Pamplona  
Prof. Margarida de Souza Neves, Emérita  
Prof. Maria Elisa Noronha de Sá  
Prof. Mauricio Barreto Alvarez Parada  
Prof. Regiane Augusto de Mattos  
Prof. Ronaldo Brito Fernandes  
Prof. Sérgio Bruno Guimarães Martins  
Prof. Sérgio Hamilton da Silva Barra

*Quadro Complementar* Prof. Antonio Edmilson Martins Rodrigues  
Prof. Denise Chini Solot  
Prof. Giselle Marques Câmara  
Prof. Heloisa Meireles Gesteira  
Prof. Iamara da Silva Viana  
Prof. Ilmar Rohloff de Mattos – VRAC  
Prof. Ivana Stolze Lima  
Prof. Larissa Costard Soares  
Prof. Leonardo de Carvalho Augusto  
Prof. Luciana Borgerth Vial Corrêa  
Prof. Luciana Lombardo Costa Pereira  
Prof. Marcos Guedes Veneu  
Prof. Maria Gabriela Carneiro de Carvalho  
Prof. Maria Tereza Chaves de Mello  
Prof. Mario Ângelo Brandão de Oliveira Miranda  
Prof. Pedro Felipe Neves de Muñoz  
Prof. Renata Sammer  
Prof. Rômulo Costa Mattos  
Prof. Umberto Guatimosim Alvim

*Professores*

*Visitantes* Prof. Hans Ulrich Gumbrecht – *Stanford University*

## CURSOS OFERECIDOS

- Graduação* **Bacharelado em História**  
**Licenciatura em História**  
Iniciados em 1941  
Avaliados pelo MEC com os conceitos 3 (bacharelado) e 4 (licenciatura) para o ciclo avaliativo de 2013 a 2015
- Pós-Graduação* **Mestrado Acadêmico**, iniciado em 1987  
*Stricto Sensu* **Mestrado Profissional em Ensino de História**, iniciado em 2014  
**Doutorado**, iniciado em 1998  
**Mestrado e Doutorado em História**  
Área de concentração:  
I) História Social da Cultura  
Linhas de pesquisa  
- Teoria  
- Historiografia e História Intelectual  
- Experiências e Conexões Culturais  
- História da Arte e Arquitetura  
Avaliados pela CAPES com conceito 5 no quadriênio 2013 a 2016
- Pós-Graduação* **Especialização:**  
*Lato Sensu:*  
- História e Cultura Afrodescendente  
- Especialização em História da Arte e Arquitetura no Brasil

## GRUPOS DE PESQUISA CADASTRADOS NO CNPq

### GEHA – Grupo de Estudos de História da África.

Coordenadora: Profa. Regiane Augusto de Mattos. Ano de formação: 2014.

### Grupo de Estudos e Pesquisa em História Social e Ditaduras.

Coordenadora: Profa. Larissa Rosa Corrêa. Ano de formação: 2016.

### História Atlântica e História Hemisférica no estudo da circulação de ações e saberes entre os povos das Américas.

Coordenador: Prof. Marco Antonio Villela Pamplona. Ano de formação: 2014.

### História Transdisciplinar dos Conceitos.

Coordenador: Prof. Luiz de França Costa Lima Filho. Ano de formação: 2010.

### Intelectuais e a constituição de novos vocabulários políticos na América Ibérica no século XIX.

Coordenadora: Profa. Maria Elisa Noronha de Sá. Ano de formação: 2012.

### Laboratório de Estudos em Ensino de História e Patrimônio Cultural – LEEHPaC.

Coordenadores: Profa. Juçara da Silva Barbosa de Mello e Prof. Sérgio Hamilton da Silva Barra. Ano de formação: 2014.

### Laboratório de Pesquisa em Conexões Atlânticas.

Coordenadores: Prof. Leonardo Affonso de Miranda Pereira e Prof. Diego Antonio Galeano. Ano de formação: 2016.

Núcleo de Memória da PUC-Rio.

Coordenadoras: Profa. Margarida de Souza Neves e Profa. Sílvia Ilg Byington. Ano de formação: 2008.

Um olhar sobre o Império do Brasil: viagens, exílios e impressões de letrados argentinos sobre o Brasil no século XIX.

Coordenadora: Profa. Maria Elisa Noronha de Sá. Ano de formação: 2015.

## CONVÊNIOS E PARCERIAS

*Universidad Nacional de San Martins – Instituto de Altos Estudios Sociales (IDA-ES)* (Argentina)

Orientar e Incentivar trabalhos conjuntos e intercâmbios de docentes e discentes da Pós-Graduação. Ano de início: 2017

*Universidade Lúrio* (Moçambique)

Promover o intercâmbio de docentes e trabalhos conjuntos. Ano de início: 2016

*École de Hautes Études em Sciences Sociales EHESS* (França)

Estimular trabalhos conjuntos e intercâmbios de docentes e discentes da Pós-Graduação. Ano de início: 2014

*Universidad Católica de Chile* (Chile)

Desenvolver atividades conjuntas de pesquisas, intercâmbio de docentes e outras atividades acadêmicas. Ano de início: 2003

Parceria: *Stanford University* (EUA)

Viabilizar o intercâmbio de docentes. Ano de início: 2008

Parceria: *Universidad Nacional de Quilmes* (Argentina)

Motivar o intercâmbio de docentes e de discentes de Pós-Graduação.

Ano de início: 2007

## Prêmios e Distinções Recebidos e Projetos Aprovados

A dissertação de Mestrado *Pelo trem dos subúrbios: disputas e solidariedades na ocupação do Engenho de Dentro (1870-1906)*, defendida em junho de 2017, por Elaina Reoli Serfaty, no nosso Programa de Pós-Graduação em História Social da Cultura da PUC-Rio sob orientação do Prof. Leonardo Pereira, recebeu o 1º lugar no Prêmio Professor Afonso Carlos Marques dos Santos, promovido pelo Arquivo Geral da Cidade do Rio de Janeiro.

## Balanço do Ano

O ano de 2017 foi dedicado à consolidação da primeira fase da reforma curricular da Graduação, a qual se refere ao conjunto das disciplinas obrigatórias e ao planejamento da segunda etapa da reforma que visa oferecer aos estudantes um conjunto de eletivas distribuídas conforme as três vocações definidas pela reforma: as práticas profissionais, os fundamentos da disciplina e as temáticas. No âmbito da Pós-Graduação, tivemos a boa notícia da recuperação da nota 5 conferida pela CAPES aos nossos programas, recolocando o Programa de

História Social da Cultura no rol dos programas de excelência, o que indicou o acerto das políticas de reformulação das linhas de pesquisa e de incentivo à produção acadêmica elaboradas nos três anos anteriores.

Demos continuidade aos eventos reunidos sob o título *História às Sextas*, que reuniu professores e estudantes para discutir trabalhos de colegas da PUC-Rio e de fora da Universidade e às atividades dos Laboratórios de Teoria e Historiografia e do Patrimônio Cultural. Organizamos os seminários internacionais *Conexões policiais: histórias atlânticas e perspectivas globais. Policing Connections: Atlantic Histories and Global Perspectives*, o Seminário *Dinâmicas Sociais, Conexões Culturais: a Ilha de Moçambique no Projeto Acervo Digital da História e Cultura Swahili* e o *III Simpósio Internacional Brasil: da ditadura à democracia*, além da tradicional Semana de História PUC-Rio organizada pelos estudantes.

Prof. Marcelo Gantus Jasmin  
*Diretor do Departamento de História*

---

Todos os dados foram fornecidos pelo Departamento ou extraídos do site do CNPq.



## *Departamento de Serviço Social – SER*

Rua Marquês de São Vicente, 225  
Vila dos Diretórios, casa 209  
Gávea - Rio de Janeiro - RJ - Brasil - CEP: 22451-900  
Telefones: 55 21 35271290 | 1291 | Fax: 55 21 35271292  
facebook.com/departamentoservicosocial  
Site: [www.puc-rio.br/ensinopesq/ccg/servico\\_social.html](http://www.puc-rio.br/ensinopesq/ccg/servico_social.html)  
Site: [www.puc-rio.br/ensinopesq/ccpg/progser.html](http://www.puc-rio.br/ensinopesq/ccpg/progser.html)  
Site: [www.ser.puc-rio.br](http://www.ser.puc-rio.br)

### **DIRETORA**

Profa. Andréia Clapp Salvador  
E-mail: [aclapp@puc-rio.br](mailto:aclapp@puc-rio.br)

### **COORDENADORA DE GRADUAÇÃO**

Profa. Tania Horsth Noronha Jardim  
Email: [taniajardim@puc-rio.br](mailto:taniajardim@puc-rio.br)

### **COORDENADORA DE PÓS-GRADUAÇÃO**

Profa. Inez Terezinha Stampa  
Email: [inestampa@ig.com.br](mailto:inestampa@ig.com.br)

### **EQUIPE DE SECRETARIA**

Joana Maria Felix da Silva  
E-mail: [joamaria@puc-rio.br](mailto:joamaria@puc-rio.br)

Bruno Farias Albuquerque  
E-mail: [brunofarias@puc-rio.br](mailto:brunofarias@puc-rio.br)

Rosa Amélia Britto Freitas  
E-mail: [rosafreitas@puc-rio.br](mailto:rosafreitas@puc-rio.br)

Victor Felix da Silva Maynards Duarte  
E-mail: [victormduarte@puc-rio.br](mailto:victormduarte@puc-rio.br)

### **COMISSÃO GERAL DO DEPARTAMENTO**

Prof. Antonio Carlos de Oliveira  
Profa. Inez Terezinha Stampa  
Profa. Rafael Soares Gonçalves  
Profa. Sueli Bulhões da Silva  
Profa. Tania Horsth Noronha Jardim  
Profa. Valeria Pereira Bastos

### **COMISSÃO DE PÓS-GRADUAÇÃO E PESQUISA**

Profa. Andréia Clapp Salvador  
Prof. Antonio Carlos de Oliveira  
Profa. Ariane Rego de Paiva  
Profa. Inez Terezinha Stampa  
Profa. Irene Rizzini

Profa. Marcia Regina Botão Gomes  
Prof. Rafael Soares Gonçalves  
Profa. Sindely Chahim de Avellar Alchorne  
Profa. Valeria Pereira Bastos

### **COMISSÃO DE CARREIRA DOCENTE**

Profa. Andréia Clapp Salvador  
Prof. Antonio Carlos de Oliveira  
Profa. Inez Terezinha Stampa  
Prof. Rafael Soares Gonçalves

### **REPRESENTANTE PARA O PROGRAMA INSTITUCIONAL DE BOLSAS DE INICIAÇÃO CIENTÍFICA DO CNPq – PIBIC**

Prof. Antonio Carlos de Oliveira

### **CORPO DOCENTE**

*Quadro Principal e Eméritos* Profa. Andréia Clapp Salvador  
Prof. Antonio Carlos de Oliveira  
Profa. Ariane Rego de Paiva  
Profa. Inez Terezinha Stampa  
Profa. Irene Rizzini  
Profa. Marcia Regina Botão Gomes  
Profa. Nilza Rogeria de Andrade Nunes  
Prof. Rafael Soares Gonçalves  
Profa. Sindely Chahim de Avellar Alchorne  
Profa. Valeria Pereira Bastos

*Quadro Complementar* Profa. Conceição Maria Vaz Robaina  
Profa. Eliza Regina Ambrósio  
Profa. Geovana Silva  
Profa. Heloisa Helena Mesquita Maciel  
Profa. Luciene Alcinda de Medeiros  
Prof. Marcelo Luciano Vieira  
Profa. Maria Elizabeth Freire Salvador  
Profa. Maria Luiza Campos da Silva Valente  
Profa. Sueli Bulhões da Silva  
Profa. Tania Horsth Noronha Jardim

*Professores Visitantes* Profa. Aldaíza Sposati – PUC-SP

### **CURSOS OFERECIDOS**

*Graduação* **Bacharelado em Serviço Social**

Iniciado em 1946

Avaliado pelo MEC com o conceito 4 para o ciclo avaliativo de 2013 a 2015



*Pós-Graduação* **Mestrado Acadêmico**, iniciado em 1972

*Stricto Sensu* **Doutorado**, iniciado em 2003

### **Mestrado e Doutorado em Serviço Social**

Área de concentração:

I) Serviço Social, Questão Social, Direitos Sociais

Linhas de pesquisa

- Trabalho, políticas sociais e sujeitos coletivos
- Violência, direitos, serviço social e políticas intersetoriais
- Questões socioambientais, urbanas e formas de resistência social

Avaliados pela CAPES com conceito 5 para o quadriênio 2013 a 2016

*Pós-Graduação* **Especialização:**

- Lato Sensu*
- Atendimento a criança e ao adolescentes vítimas de violência doméstica
  - Assistência Social e Direitos Humanos
  - Políticas públicas de enfrentamento da violência contra a mulher

**Extensão:**

- Políticas Públicas de Enfrentamento da Violência Doméstica Contra a Mulher
- Elaboração e Gestão de Projetos Sociais Participativos
- Famílias, Cuidados e Políticas Públicas
- Favelas Cariocas: Ontem e Hoje
- Planejamento, Investigação, Avaliação e Sistematização no Trabalho Profissional
- Violência Doméstica Contra a Mulher: uma Expressão da Desigualdade de Gênero
- Gestão de Organizações do Terceiro Setor e Captação de Recursos

## **GRUPOS DE PESQUISA CADASTRADOS NO CNPq**

**Diversidade Sexual, Cidadania e Religião.**

Coordenador: Prof. Pe. Luís Corrêa Lima S.J.. Ano de formação: 2006.

**Estado, Sociedade, Políticas e Direitos Sociais – GESPD.**

Coordenadora: Profa. Ariane Rego de Paiva. Ano de formação: 2016.

**Famílias, Violência e Políticas Públicas.**

Coordenador: Prof. Antonio Carlos de Oliveira. Ano de formação: 2012.

**Infância, Juventude e Participação Cidadã.**

Coordenadora: Profa. Irene Rizzini. Ano de formação: 2006.

**Laboratório de Estudos Urbanos e Socioambientais.**

Coordenadores: Prof. Rafael Soares Gonçalves e Profa. Valéria Pereira Bastos. Ano de formação: 2009.

### **Políticas de Reconhecimento e Ações Afirmativas.**

Coordenadora: Profa. Andreia Clapp Salvador. Ano de formação: 2010.

### **Trabalho, Políticas Públicas e Serviço Social – TRAPPUS.**

Coordenadora: Profa. Inez Terezinha Stampa. Ano de formação: 2008.

### **Violência, Infância e Juventude na América Latina.**

Coordenadora: Profa. Irene Rizzini. Ano de formação: 2015.

## **CONVÊNIOS E PARCERIAS**

### **Centro Internacional de Estudos e Pesquisas sobre a Infância – CIESPI (Brasil)**

Cooperação técnico-científica. Ano de início: 2002

### **Instituto Municipal de Urbanismo Pereira Passos (Brasil)**

Cooperação técnico-científica. Ano de início: 2006

### ***Childwatch International Research Network, OAK Foundation* (EUA)**

Cooperação técnico-científica. Ano de início: 2007

### ***Columbia University* (EUA)**

Cooperação técnico-científica e intercâmbio. Ano de início: 2009

### **Secretaria de Estado de Segurança Polícia Civil do Estado do Rio de Janeiro (Brasil)**

Cooperação técnico-científica. Ano de início: 2009

### ***L'Université de Caen Basse, Normandie* (Noruega)**

Cooperação técnico-científica e intercâmbio. Ano de início: 2011

### ***Ostfold University College* (Noruega)**

Cooperação técnico-científica e intercâmbio. Ano de início: 2011

### ***Universidad de Guadalajara* (México)**

Cooperação técnico-científica e intercâmbio. Ano de início: 2011

### **Conselho Nacional dos Direitos da Criança e do Adolescente (CONANDA) (Brasil)**

Cooperação técnico-científica. Ano de início: 2011

### ***Universidad Nacional de San Martín* (Argentina)**

Cooperação técnico-científica. Ano de início: 2012

### **Centro de Referência de Lutas Políticas no Brasil (1964–1985) / Arquivo Nacional (Brasil)**

Cooperação técnico-científica. Ano de início: 2012

### **Parceria com Núcleo de Estudos e Pesquisas em Seguridade e Assistência Social (NIEPSAS) da PUC/SP (Brasil)**

Cooperação técnico-científica. Ano de início: 2012

### **Tribunal de Justiça do Estado do Rio de Janeiro (Brasil)**

Cooperação técnico-científica. Ano de início: 2013

### ***Université Paris VII* (França)**

Cooperação técnico-científica. Ano de início: 2014

### **Universidade de Dundee (Reino Unido)**

Cooperação técnico-científica e intercâmbio. Ano de início: 2014

Mitra Arquiepiscopal do Rio de Janeiro e Capemisa Instituto de Ação Social (Brasil)

Cooperação técnico-científica. Ano de início: 2014

*Universitat Ramon Llull de Barcelona* (Espanha)

Cooperação técnico-científica e intercâmbio. Ano de início: 2016

Parceria com o Laboratório de Etnografia Metropolitana – LeMetro (Brasil)

Cooperação técnico-científica. Ano de início: 2016

*Brown University* (EUA)

Cooperação técnico-científica. Ano de início: 2017

Centro Interdisciplinar de Estudos de Gênero, da Universidade de Lisboa (Portugal)

Cooperação técnico-científica e intercâmbio. Ano de início: 2017

*Programme Interdisciplinaire de Recherche Ville et Environnement em parceria com o Centre National de la Recherche Scientifique/EHES* (França)

Cooperação técnico-científica e intercâmbio. Ano de início: 2017

*Universidad de Avellaneda* (Argentina)

Cooperação técnico-científica e intercâmbio. Ano de início: 2017

*Universidad de Buenos Aires* (Argentina)

Cooperação técnico-científica. Ano de início: 2017

*Universidad Trés de Febrero* (Argentina)

Cooperação técnico-científica e intercâmbio. Ano de início: 2017

*Universidade de Trondheim* (Noruega)

Cooperação técnico-científica. Ano de início: 2017

*Universidade de Tsuda* (Japão)

Cooperação técnico-científica. Ano de início: 2017

## *Prêmios e Distinções Recebidos e Projetos Aprovados*

Prêmio Destaque PIBIC (CNPq) da PUC-Rio: Bolsista Maria Júlia Batista de Oliveira Reis. Orientadora: Profa. Inez Terezinha Stampa. Projeto: *Trabalho e informalidade: a função social dos trabalhadores ambulantes no espaço urbano da ferrovia na Região Metropolitana do Rio de Janeiro.*

## Balanço do Ano

Diversas atividades relevantes foram desenvolvidas pelo corpo docente e o discente do departamento. Entretanto, gostaríamos de ressaltar as principais:

### Seminários, Conferências e Palestras:

- Palestra *Mentiras do nosso tempo - notas sobre economia política e conjuntura internacional para o Brasil do início do século XXI*, realizada pelo Grupo de Pesquisa Trabalho, Políticas Públicas e Serviço Social, em 29 de junho de 2017, Sala F406 PUC-Rio.
- Seminário *Violência sexual. Você já foi vítima? Grita, fala, mas não se cala!*, realizado em 8 de julho de 2017, no Polo PUC-Rio CAXIAS.
- Seminário *Diálogos sobre acompanhamento familiar no âmbito do Sistema Único de Assistência Social (SUAS)*, realizado pelas Linhas de Pesquisa: Violência, Direitos, Serviço Social e Políticas Intersectoriais / Trabalho, Políticas Sociais e Sujeitos Coletivos do programa de Pós-Graduação em Serviço Social, em 23 de agosto de 2017, Salão Universitário da PUC-Rio.
- XXV Seminário de Iniciação Científica PUC-Rio/CNPq, realizado de 29 de agosto a 1 de setembro de 2017. (Participação oral e painel dos alunos de IC e seus orientadores do Departamento de Serviço Social).
- Seminário *Políticas públicas e direitos sociais*, realizado pela Linha de Pesquisa: Violência, Direitos, Serviço Social e Políticas Intersectoriais do Programa de Pós-Graduação em Serviço Social, em 4 de setembro de 2017, Auditório Pe. Jose Anchieta.
- Seminário Nacional *Serviços públicos coletivos e a luta pelo direito à cidade*, realização DSS, local PUC-Rio - Auditório Pe. Jose Anchieta, 19 de outubro de 2017.
- Série de palestras na Escócia: *Fazendo dos direitos da criança uma realidade: aprendendo com a América do Sul*. A série teve apoio do Leverhulme Trust Visiting Professors Hips, em organização conjunta da Universidade de Edimburgo e Universidade de Dundee. Professora convidada Irene Rizzini, outubro e novembro de 2017.
- Seminario *Informalidad urbana*, 3, 6 y 7 de noviembre - realizado em Santiago, Chile
- *Encruzilhadas da mobilidade - Saberes e práticas nas políticas de proteção a populações refugiadas e migrantes em situações de vulnerabilidade*. O evento fez parte do Projeto Piloto para implementação da Cátedra Sergio Vieira de Melo do ACNUR na PUC-Rio. Curso Refúgio e Populações Refugiadas em Perspectiva Interdisciplinar dos departamentos de Serviço Social, IRI, Direito, Psicologia e IEAIV, dias 9 e 10 de novembro, Auditório Pe. Anchieta
- Seminário *Implementação de políticas públicas para crianças e adolescentes em situação de rua: desafios e perspectivas*, realizado em 7 de

dezembro de 2017, Salão do Decanato do CTC da PUC-Rio.

- Seminário *Adolescentes em cumprimento de liberdade assistida e prestação de serviço à comunidade – Municípios do Rio de Janeiro e de São Paulo*, Projeto Proext - Programa de Extensão Universitária, realizado na PUC-Rio no dia 13 de dezembro de 2017.

#### Projeto:

Projeto PROEXT - Programa de Extensão Universitária

Juventude e cumprimento de medidas socioeducativas em meio aberto: entre garantia de direitos e a judicialização

Esta proposta articula ações de extensão, pesquisa e ensino.

Financiado pelo Ministério da Educação - MEC.

#### Assessoria:

- Curso de formação continuada para a equipe do Serviço Social da Arquidiocese do Rio de Janeiro e Pastoral do Menor, período de agosto de 2016 a março de 2017 - PUC-Rio e Arquidiocese.

#### Livros e artigos publicados:

- *Assistência social e direitos humanos - textos e contextos da política de assistência social no Brasil* de Sindely Chahim de Avellar Alchorne, Editora Letra Capital, 2017.
- Ações afirmativas, reconhecimento e movimentos sociais. Revista *O Social em Questão*, do Programa de Pós-Graduação em Serviço Social, v. 1, n. 37, 1º semestre (abril) de 2017.
- Gênero, feminismos, políticas públicas e interseccionalidades. Revista *O Social em Questão*, do Programa de Pós-Graduação em Serviço Social, v. 1, n. 38, 2º semestre (agosto) de 2017.
- Gramsci e a Revolução Russa. Revista *O Social em Questão*, do Programa de Pós-Graduação em Serviço Social, v. 1, n. 39, 2º semestre (setembro) de 2017.

Profa. Andréia Clapp Salvador  
Diretora do Departamento de Serviço Social

---

Todos os dados foram fornecidos pelo Departamento ou extraídos do site do CNPq.

## *Departamento Instituto de Relações Internacionais – IRI*

Rua Marquês de São Vicente, 225  
Vila dos Diretórios, casa XX  
Gávea - Rio de Janeiro - RJ - Brasil - CEP 22451-900  
Telefones: 55 21 35271557 | 1558 | Fax: 55 21 35271560  
E-mails: [pgiri@puc-rio.br](mailto:pgiri@puc-rio.br), [iri-graduacao@puc-rio.br](mailto:iri-graduacao@puc-rio.br)  
Site: [www.puc-rio.br/ensinopesq/ccg/rel\\_internacionais.html](http://www.puc-rio.br/ensinopesq/ccg/rel_internacionais.html)  
Site: [www.puc-rio.br/ensinopesq/ccpg/progre.html](http://www.puc-rio.br/ensinopesq/ccpg/progre.html)  
Site: [www.iri.puc-rio.br](http://www.iri.puc-rio.br)

### **DIRETORA**

Profa. Marta Regina Fernandez Y Garcia Moreno  
E-mail: [martafygarca@gmail.com](mailto:martafygarca@gmail.com)

### **COORDENADORA DE GRADUAÇÃO**

Profa. Manuela Trindade Viana  
E-mail: [m.trindadeviana@gmail.com](mailto:m.trindadeviana@gmail.com)  
Data de Posse: 01/08/2017  
Número da portaria: 24/2017

### **COORDENADORA DE PÓS-GRADUAÇÃO**

Profa. Carolina Moulin Aguiar  
E-mail: [cmoulin@puc-rio.br](mailto:cmoulin@puc-rio.br)  
Data de Posse: 07/02/2017  
Número da portaria: 01/2017

### **EQUIPE DE SECRETARIA**

Bruna Risieri – Assistente de Administração BPC  
Claudia Farrulla Darze – Publicações e Eventos  
Clara Costa de Souza – Coordenação de Projetos Nacionais  
Felippe De Rosa Miranda (até outubro) – Coordenação de Projetos  
Geísa Santana de Alcântara – Assessoria à Direção  
Lia Frota e Lopes – Coordenação Administrativa BPC  
Lutiene Plácido Brito – Secretária  
Peterson Almeida Mello – Secretário de Graduação  
Renato Nóbrega dos Santos – Secretário  
Rosalia Barbosa Gonzalez – Secretária de Pós-Graduação  
Thalyta Gomes Ferraz (a partir de novembro) – Coordenação de  
Projetos Internacionais  
Vinicius Kede – Publicações e Comunicação

### **COMISSÃO GERAL DO DEPARTAMENTO**

Profa. Andrea Ribeiro Hoffmann  
Profa. Cláudia Francisca Fuentes Julio  
Profa. Maira Siman Gomez

Profa. Marta Regina Fernandez Y Garcia Moreno  
Profa. Mônica Herz  
Prof. Paulo Luiz Moreaux Lavigne Esteves  
Prof. Ricardo Oliveira dos Santos  
Prof. Roberto Vilchez Yamato

### **COMISSÃO DE PÓS-GRADUAÇÃO E PESQUISA**

Profa. Andrea Ribeiro Hoffmann  
Profa. Carolina Moulin Aguiar  
Profa. Marta Regina Fernandez Y Garcia Moreno  
Profa. Monica Herz  
Prof. Paulo Luiz Moreaux Lavigne Esteves  
Marcelle Trote – Discente  
Vinicius Santiago – Discente

### **COMISSÃO DE CARREIRA DOCENTE**

Profa. Andrea Ribeiro Hoffmann  
Profa. Marta Regina Fernandez Y Garcia Moreno  
Profa. Mônica Herz  
Prof. Paulo Luiz Moreaux Lavigne Esteves

### **COMISSÃO DE BIBLIOTECA**

Prof. João Franklin Abelardo Pontes Nogueira  
Prof. Kai Michael Kenkel

### **REPRESENTANTE PARA O PROGRAMA INSTITUCIONAL DE BOLSAS DE INICIAÇÃO CIENTÍFICA DO CNPq – PIBIC**

Profa. Marta Regina Fernandez Y Garcia Moreno

### **CORPO DOCENTE**

*Quadro Principal* Profa. Andrea Ribeiro Hoffmann  
*e Eméritos* Profa. Anna Gudrun Christina Leander  
Profa. Carolina Moulin Aguiar  
Profa. Cláudia Francisca Fuentes Julio  
Profa. Isabel Rocha de Siqueira  
Prof. James Casas Klausen  
Prof. James Matthew Davies  
Prof. João Franklin Abelardo Pontes Nogueira  
Prof. Kai Michael Kenkel  
Prof. Luís Manuel Rebelo Fernandes  
Profa. Máira Siman Gomes  
Profa. Marta Regina Fernandez Y Garcia Moreno  
Profa. Monica Herz  
Prof. Nicholas Greenwood Onuf (até julho)  
Profa. Paula Drumond Rangel Campos  
Profa. Paula Orrico Sandrin  
Prof. Paulo Luiz Moreaux Lavigne Esteves

Prof. Robert Brian James Walker  
Prof. Roberto Vilchez Yamato  
Prof. Stefano Guzzini

*Quadro Complementar* Profa. Alexandra de Mello e Silva  
Prof. Alexandre dos Santos Silva  
Profa. Andrea Browning Gill  
Prof. Carlos Frederico de Souza Coelho  
Prof. Conor Gerald Foley  
Profa. Denise Nogueira Gregory  
Prof. Diego Santos Vieira de Jesus  
Prof. Felipe de Rosa Miranda  
Prof. Fernando Neves da Costa Maia (a partir de agosto)  
Prof. Igor Abdalla Medina de Souza  
Prof. João Daniel Lima de Almeida  
Profa. Leane Cornet Naidin  
Profa. Luciana Badin Pereira Lima  
Prof. Marcello Cappucci Frisoni  
Prof. Marcelo José Braga Nonnenberg  
Prof. Márcio Antonio Scalécio  
Profa. Maria Elena Rodriguez Ortiz  
Profa. Maureen Cristina Martins dos Santos  
Prof. Paolo Giovanni Carlo de Renzio  
Prof. Paulo Henrique de Oliveira Chamon  
Prof. Paulo Sergio Wrobel  
Profa. Renata de Figueiredo Summa  
Prof. Ricardo Oliveira dos Santos  
Prof. Sérgio Veloso dos Santos Júnio  
Profa. Simone Rocha Valente Pinto  
Prof. Thauan dos Santos  
Prof. Victor Coutinho Lage (até julho)

*Quadro Suplementar* Profa. Manuela Trindade Viana

*Professores Visitantes* Prof. Andrea Varsori – *King's College London, Reino Unido*  
Profa. Debora Terra – *University of London, Reino Unido*  
Prof. Felix Wükert – *Helmut-Schmidt-University, Hamburg/ European University Viadrina, Frankfurt (Oder)*  
Profa. Hattie Cansino – *Newcastle University, Reino Unido*  
Profa. Helena Achcar – *London School of Economics and Political Sciences, Reino Unido*  
Profa. Jody-Ann Anderson – *University of Bradford, Reino Unido*  
Profa. Layla Saad – *UNDP (United Nations Development Programme)*  
Prof. Neissan Besharati – *University of Witwatersrand, África do Sul*  
Prof. Octavio Segovia – *Autonomous University of Baja California and Free University Berlin*



## **CURSOS OFERECIDOS**

*Graduação* **Bacharelado em Relações Internacionais**

Iniciado em 2003

Avaliado pelo MEC com o conceito 4 para o ciclo avaliativo de 2010 a 2012

*Pós-Graduação* **Mestrado Acadêmico**, iniciado em 1987

*Stricto sensu*

**Doutorado**, iniciado em 2001

**Mestrado e Doutorado em Relações Internacionais**

Área de concentração:

I) Política Internacional

Linhas de pesquisa

- Globalização, governança e desenvolvimento
- Arquitetura do sistema internacional
- Conflito, violência e pacificação

Avaliados pela CAPES com conceito 5 para o quadriênio 2013 a 2016

**Mestrado Profissional em Análise e Gestão de Políticas Internacionais: Resolução de Conflitos e Cooperação para o**

**Desenvolvimento (MAPI)**

iniciado em 2016

Áreas de Concentração:

I) Cooperação Internacional para o Desenvolvimento

Linhas de atuação

- Atores e Modalidades de Cooperação Internacional para o Desenvolvimento
- Comércio Internacional e Investimento Direto Externo

II) Resolução de Conflitos Internacionais

Linhas de atuação

- Negociação Internacional e Mediação de Conflitos
- Proteção Humanitária e Promoção dos Direitos Humanos

Avaliado pela CAPES com conceito 3 para o quadriênio 2013 a 2016

## **GRUPOS DE PESQUISA CADASTRADOS NO CNPq**

**As Normas do Sistema de Segurança Sul Americano.**

Coordenadora: Profa. Monica Herz. Ano de formação: 2012.

**Unidade do Sul Global para Mediação (GSUM).**

Coordenadora: Profa. Monica Herz. Ano de formação: 2013.

## **CONVÊNIOS E PARCERIAS**

***African Centre for the Constructive Resolution of Disputes – ACCORD*** (África do Sul)

Acordo Geral de Cooperação Científica. Ano de início: 2013

**Agência de Notícias Xinhua** (China)

Acordo Geral de Cooperação Científica. Ano de início: 2012

***Bilkent University*** (Turquia)

Promover atividades acadêmicas, *workshops* e eventos científicos; possibilitar a produção conjunta de pesquisas; publicação de material em comum; intercâmbio de estudantes de diferentes áreas de ambas as universidades. Ano de início: 2014

***Brown University*** (EUA)

Acordo Geral + Termo Aditivo de Intercâmbio para Pós-Graduação.  
Ano de início: 2014

**CCOPAB** (Brasil)

Acordo Geral de Pesquisa. Ano de início: 2016

***Centre for Resolution of International Conflicts – CRIC*** (Dinamarca)

Promover a cooperação científica entre o CRIC e o GSUM nos campos da mediação internacional e da resolução de conflitos; desenvolver programas e cursos de treinamento; organizar conferências, seminários e *workshops*; promover a cooperação em pesquisa em áreas de mútuo interesse e a publicação de material em comum.  
Ano de início: 2014

***Danish Institute for International Studies*** (Equador)

Acordo Geral + Termo Aditivo de Intercâmbio para Pós-Graduação.  
Ano de início: 2014

**Universidade de Pretoria/Centro de Mediação** (África do Sul)

GSUM. Ano de início: 2014

**FLACSO Equador** (Equador)

Promover atividades acadêmicas e eventos científicos; a produção conjunta de pesquisas e publicação de material em comum; e o intercâmbio de estudantes de diferentes áreas. Ano de início: 2014

***George Washington University/Elliott School*** (EUA)

Acordo Geral + Termo Aditivo de Intercâmbio de Graduação e Pós-Graduação + duplo aditivo com MAPI. Ano de início: 2013

***Georgetown University*** (EUA)

Acordo Geral + Intercâmbio de Graduação. Ano de início: 2015

***Graduate Institute of Geneva*** (Suíça)

Acordo Geral + Termo Aditivo de Intercâmbio Pós-Graduação + Termo Aditivo de Workshop. Ano de início: 2016

***Hebei University*** (China)

Acordo Geral + Termo Aditivo Intercâmbio de Graduação e Pós-Graduação + Pesquisa.  
Ano de início: 2012

***Higher School of Economics – HSE*** (China)

Acordo Geral + Termo Aditivo de Intercâmbio Graduação e Pós-Graduação.  
Ano de início: 2016

***Institut Barcelona d'Estudis Internacionals – IBEI*** (Palestina)

Acordo Geral de Cooperação Científica com BRICS Policy Center/GSUM.  
Ano de início: 2015

***Institute of Development Studies – IDS*** (Reino Unido)

Acordo Geral de Pesquisa. Ano de início: 2013

**Mind Rio – Booth Camp (Brasil)**

Acordo Geral de Cooperação Científica. Ano de início: 2013

**Observer Research Foundation (Índia)**

Acordo Geral de Cooperação Científica e Cooperação com o BRICS Policy Center. Ano de início: 2012

**Oxfam Brasil (Brasil)**

Acordo Geral de Cooperação Científica. Ano de início: 2016

**People's Daily (China)**

Acordo Geral de troca de artigos. Ano de início: 2016

**Peace Research Institute Oslo – PRIO (Noruega)**

Possibilitar a cooperação científica entre o PRIO e o GSUM nos campos de mediação internacional e resolução de conflitos. Ano de início: 2014

***The Institute for African Studies of Russian Academy of Sciences – IAS (Rússia)***

Acordo Geral de Pesquisa. Ano de início: 2012

***Sciences Po Paris (França)***

Acordo Geral + Termo Aditivo de Cotutela de Tese + Estágio no BRICS Policy Center. Ano de início: 2014

***Shanghai Institute for International Studies – SIIS (China)***

Acordo Geral de Cooperação Científica. Ano de início: 2013

***South African Institute of International Affairs – SAIIA (África do Sul)***

Acordo Geral de Cooperação Científica. Ano de início: 2012

***Stellenbosch University (África do Sul)***

Acordo Geral + Termo Aditivo de Intercâmbio Graduação e Pós-Graduação. Ano de início: 2013

***University of Cape Town – UCT (África do Sul)***

Possibilitar o intercâmbio de alunos de Graduação e Pós-Graduação e a cooperação em pesquisas e projetos científicos. Ano de início: 2014

***German Institute of Global and Area Studies – GIGA (Alemanha)***

A parceria visa fomentar o intercâmbio de pesquisadores, organizar workshops, criar projetos e eventos em conjunto. Ano de início: 2015

***The Institute for African Studies of Russian Academy of Sciences – IAS (Rússia)***

Acordo Geral de Pesquisa. Ano de início: 2012

***House of Wisdom Institute for Conflict Resolution and Governance (Palestina)***

As áreas de cooperação que estão incluídas nesse acordo são as áreas de pesquisa, seminários, conferências e workshops; publicações e criação de material acadêmico; programas e cursos; intercâmbio de pesquisadores e de material acadêmico.

Ano de início: 2015

***Newcastle University (EUA)***

A cooperação visa fomentar o intercâmbio de estudantes; atividades de investigação conjuntas; ensino comum e o desenvolvimento de novos programas de Graduação e de formação; visitas e intercâmbio de estudantes e Pós-Graduação de pessoal para pesquisa, ensino e discussões; troca de informações, incluindo, a troca de materiais de bibliotecas e publicações de pesquisa. Ano de início: 2015

*Swisspeace* (Suíça)

O convênio tem o intuito de promover como prioridade a pesquisa sobre cooperação em áreas de interesses comuns; eventos (conferências, workshops, seminários); publicações e criação de material acadêmico; programas e cursos; intercâmbio de pesquisadores e de material acadêmico. Ano de início: 2015

**UN Habitat** (Brasil)

Acordo Geral de Cooperação Científica. Ano de início: 2013

**Universidade Católica Portuguesa – Instituto de Estudos Políticos** (Portugal)

Acordo Geral + Termo Aditivo de Intercâmbio Graduação e Pós-Graduação.

Ano de início: 2012

**Universidade de Estudos Estratégicos de Pequim** (China)

Acordo Geral + Termo Aditivo de Intercâmbio Graduação e Pós-Graduação.

Ano de início: 2013

**Universidade de Melbourne** (Austrália)

Acordo Geral de Cooperação Científica. Ano de início: 2015

**Universidade de Varsóvia** (Polônia)

Acordo Geral + Termo Aditivo Intercâmbio de Graduação e Pós-Graduação.

Ano de início: 2012

*University of Kerala* (Índia)

Acordo Geral de Cooperação Científica. Ano de início: 2016

*Wits University* (África do Sul)

Acordo Geral + Termo Aditivo Intercâmbio de Graduação e Pós-Graduação.

Ano de início: 2016

*TUM – Bavarian School of Public Policy* (Alemanha)

Acordo Geral de Cooperação Científica. Ano de início: 2017

*Fudan University – Center for BRICS Studies* (China)

Acordo Geral de Cooperação Científica. Ano de início: 2017

*ESPOL – European School of Political and Social Sciences* (França)

Acordo Geral + Termo Aditivo Intercâmbio de Graduação e Pós-Graduação.

Ano de início: 2017

## *Prêmios e Distinções Recebidos e Projetos Aprovados*

### Projetos aprovados:

O Brasil e o Regime Internacional de Direitos Humanos. Duração: 3 anos. Prof. responsável: Profa. Cláudia Francisca Fuentes Julio. Agência de fomento: CNPq - Ciências Humanas

Mapeamento de atores quantificadores no Brasil: dados de progresso social relevantes para agências internacionais. Duração: 3 anos. Prof. responsável: Profa. Isabel Rocha de Siqueira. Agência de fomento: CNPq - Universal

Recentes discursos antiestadistas no Brasil: protestos, ideias e a genealogia política da direita e da esquerda. Duração: 1 ano. Prof. responsável: Prof. James Casas Klausen. Agência de fomento: FAPERJ - APQ1

Espaços do Neoliberalismo Pós-Crise: visualidades, espacialidades, representações e intervenções urbanas em cidades globais - Londres e Rio de Janeiro. Duração: 3 anos. Prof. responsável: Prof. João Franklin Abelardo Pontes Nogueira. Agência de fomento: FAPERJ - Edital Humanidades

O Brasil e a segurança no Atlântico Sul: Política Externa e Estratégia de Defesa. Duração: 5 anos. Prof. responsável: Prof. Kai Michael Kenkel. Agência de fomento: CAPES - PRO-DEFESA

O papel das normas na contestação da ordem global: a potência emergente Brasil em perspectiva comparada. Duração: 3 anos. Prof. responsável: Prof. Kai Michael Kenkel. Agência de fomento: FAPERJ - Cientista do Nosso Estado

Política Externa no/do Brasil: tradição analítica, limitações teóricas e abordagens alternativas. Duração: 3 anos. Prof. responsável: Profa. Máira Siman Gomes. Agência de fomento: CNPq - Universal

Política Externa no/do Brasil: tradição analítica, limitações teóricas e abordagens alternativas. Duração: 3 anos. Prof. responsável: Profa. Máira Siman Gomes. Agência de fomento: FAPERJ - Jovem Cientista do Nosso Estado

Consolidating the Global South Unit for Mediation. Duração: 1 ano. Prof. responsável: Profa. Monica Herz. Agência de fomento: Embaixada da Noruega

PROEX - Programa de Excelência Acadêmica. Duração: 2 anos. Prof. responsável: Profa. Marta Regina Fernandez Y Garcia Moreno. Agência de fomento: CAPES - PROEX

O ambivalente papel do Sul Global nos processos de reconstrução de Estados. Duração: 3 anos. Prof. responsável: Profa. Marta Regina Fernandez Y Garcia Moreno. Agência de fomento: FAPERJ - Jovem Cientista do Nosso Estado

Resolução de Conflitos e Direitos Humanos na América do Sul. Duração: 3 anos. Prof. responsável: Profa. Monica Herz. Agência de fomento: FAPERJ - Edital Humanidades

GlobalGRACE (Global Gender and Cultures of Equality). Duração: 4 anos. Prof. responsável: Profa. Marta Regina Fernandez Y Garcia Moreno. Agência de fomento: United Kingdom Research Committee

Strengthening Emerging Financial Institutions Safeguards. Duração: 2 anos. Prof. responsável: Prof. Paulo Luiz Moreaux Lavigne Esteves. Agência de fomento: MOTT Foundation

LACID - Laboratório de Cooperação Internacional para o Desenvolvimento. Duração: 4 anos. Prof. responsável: Prof. Paulo Luiz Moreaux Lavigne Esteves. Agência de fomento: FAPERJ - Edital Extensão e Pesquisa

LACID - Laboratório de Cooperação Internacional para o Desenvolvimento. Duração: 4 anos. Prof. responsável: Prof. Paulo Luiz Moreaux Lavigne Esteves. Agência de fomento: FAPERJ - Edital Prioridade Rio

O Brasil e as transformações do Campo da Cooperação Internacional para o Desenvolvimento. Duração: 3 anos. Prof. responsável: Prof. Paulo Luiz Moreaux Lavigne Esteves. Agência de fomento: FAPERJ - Cientista do Nosso Estado

Os BRICS e as transformações da ordem internacional. Duração: 2 anos. Prof. responsável: Prof. Paulo Luiz Moreaux Lavigne Esteves. Agência de fomento: FAPERJ - Edital 15/2015

A proteção dos direitos humanos de solicitantes de refúgio na cidade do Rio de Janeiro: a situação de mulheres, crianças e crianças desacompanhadas. Duração: 2 anos. Prof. responsável: Prof. Roberto Vilchez Yamato. Agência de fomento: FAPERJ - APQ1

Descolonizando as Relações Internacionais: o pós-colonialismo e seus fragmentos. Duração: 8 meses. Prof. responsável: Profa. Carolina Moulin Aguiar. Agência de fomento: CAPES - Apoio a Eventos (PAEP)

Pode a natureza falar? A subalternização do meio ambiente através de discursos e práticas internacionais. Duração: 8 meses. Prof. responsável: Profa. Paula Orrico Sandrin. Agência de fomento: CAPES - Apoio a Eventos (PAEP)

Tempos de violência: o fim da I Guerra Mundial e o início de uma era. Duração: 8 meses. Prof. responsável: Profa. Maíra Siman Gomes. Agência de fomento: CAPES - Apoio a Eventos (PAEP)

O Sul Global e as Operações de Paz da ONU: debates contemporâneos sobre conflito, violência e intervenção. Duração: 8 meses. Prof. responsável: Prof. Kai Michael Kenkel. Agência de fomento: CAPES - Apoio a Eventos (PAEP)

Drogas e violência nas Américas: as alternativas no limite, os limites das alternativas. Duração: 8 meses. Prof. responsável: Profa. Manuela Trindade Viana. Agência de fomento: CAPES - Apoio a Eventos (PAEP)

International Political Sociology Winter School. Duração: 8 meses. Prof. responsável: Prof. João Franklin Abelardo Pontes Nogueira. Agência de fomento: CAPES - Apoio a Eventos (PAEP)

Descolonizando as Relações Internacionais: o pós-colonialismo e seus fragmentos. Duração: 1 ano. Prof. responsável: Profa. Carolina Moulin Aguiar. Agência de fomento: CNPq - Auxílio a Eventos (ARC)

Pode a natureza falar? A subalternização do meio ambiente através de discursos e práticas internacionais. Duração: 1 ano. Prof. responsável: Profa. Paula Orrico Sandrin. Agência de fomento: CNPq - Auxílio a Eventos (ARC)

Drogas e violência nas Américas: as alternativas no limite, os limites das alternativas. Duração: 1 ano. Prof. responsável: Profa. Manuela Trindade Viana. Agência de fomento: CNPq - Auxílio a Eventos (ARC)

## *Balanço do Ano*

O IRI completou, em 2017, 30 anos de existência. Nesse ano, o IRI implementou o (i) Mestrado Profissional em Análise e Gestão de Políticas Internacionais: Resolução de Conflitos e Cooperação para o Desenvolvimento (MAPI) e o (ii) DINTER entre o IRI/PUC-Rio e a UNILA (Universidade Federal de Integração Latino-Americana). Outras importantes iniciativas do IRI em 2017 foram:

- 1) Passou a integrar o NIREMA;
- 2) Tornou-se um membro do Projeto Global Gender and Cultures of Equality em parceria com pesquisadores do Reino Unido, Bangladesh, Brasil, México, Filipinas e África do Sul;
- 3) O BRICS Policy Center foi eleito pelo sexto ano consecutivo um dos melhores Think Tanks do mundo;
- 4) Concluímos, no âmbito do departamento, o processo de reforma da Pós-Graduação;
- 5) A ex-aluna do IRI, Renata Summa, ganhou o prêmio de Melhor Tese de Doutorado pela Associação Brasileira de Relações Internacionais;
- 6) O Laboratório de Metodologia organizou 5 minicursos, entre eles o minicurso Feminist and Intersectional Approaches ministrado pela Profa. Maria Elvira Diaz, do Museu Nacional/UFRJ;
- 7) No âmbito do Global South Unit of Mediation: (i) foi organizado o livro Human Rights and Conflict Resolution: Bridging the Theoretical and Practical Divide, (ii) docentes ministraram o curso de formação do Instituto Rio Branco em Resolução de Conflitos e Mediação Internacional e (iii) foi organizada a Third Academic Conference on International Mediation;
- 8) Organizou a Escola de Inverno da International Political Sociology que contou com a participação de inúmeros acadêmicos internacionais, como a Profa. Cynthia Enloe (Clark University);
- 9) Organizou, em parceria com o Graduate Institute de Genebra, o Global South Doctoral Workshop, que reuniu doutorandos de diversos países do Sul Global;
- 10) Coordenou a Cátedra Sergio Vieira de Melo, que tem como objetivo ampliar o conhecimento sobre o tema dos refugiados e fortalecer espaços de acolhida no Rio de Janeiro.

**Profa. Marta Regina Fernandez Y Garcia Moreno**  
*Diretora do Departamento Instituto de Relações Internacionais*

---

Todos os dados foram fornecidos pelo Departamento ou extraídos do site do CNPq.

# Centro Técnico *Científico* – CTC

Rua Marquês de São Vicente, 225  
Edifício Cardeal Leme, 12º andar  
Gávea – Rio de Janeiro – RJ – Brasil – CEP: 22451-900  
Telefones: 55 21 35271303 | 1304 | 1305  
E-mail: contato-ctc@puc-rio.br  
Site: www.ctc.puc-rio.br

O Centro Técnico Científico tem como objetivo a busca constante do domínio de novas tecnologias e de sua aplicação correta na sociedade, valorizando, acima de tudo, a criatividade e a iniciativa empreendedora em ensino, pesquisa e desenvolvimento. Assim como os outros centros da PUC-Rio, o CTC conta com um núcleo básico no currículo da Graduação que, formado por matérias obrigatórias de vários departamentos da Universidade, é essencial, para que o aluno adquira uma visão mais ampla da realidade que o cerca.

## **DECANO**

Prof. Luiz Alencar Reis da Silva Mello  
E-mail: smello@cetuc.puc-rio.br

## **COORDENAÇÕES SETORIAIS**

### **COORDENAÇÃO SETORIAL DE PÓS-GRADUAÇÃO E PESQUISA**

Prof. Márcio da Silveira Carvalho  
E-mail: msc@puc-rio.br

### **COORDENAÇÃO SETORIAL DE GRADUAÇÃO**

Prof. Luiz Fernando Campos Ramos Martha  
E-mail: lfm@tecgraf.puc-rio.br



## **COORDENAÇÃO SETORIAL DE DESENVOLVIMENTO**

Prof. Sidnei Paciornik  
E-mail: sidnei@puc-rio.br

## **COORDENAÇÃO DE COOPERAÇÃO INTERNACIONAL**

Prof. Carlos Frederico Borges Palmeira  
E-mail: fredpal@mat.puc-rio.br

## **COORDENAÇÃO DO CICLO BÁSICO**

Prof. Gláucio Lima Siqueira  
E-mail: glaucio@cetuc.puc-rio.br

## **COORDENAÇÃO DO CICLO PROFISSIONAL DAS ENGENHARIAS**

Prof. Marcelo de Andrade Dreux  
E-mail: dreux@puc-rio.br

## **CONGREGAÇÃO**

A Congregação é constituída pelos professores e pesquisadores em exercício, pelos professores aposentados e por representantes do corpo discente, nos termos da legislação em vigor.

## **CONSELHO DEPARTAMENTAL**

*Titulares* Prof. Luiz Alencar Reis da Silva Mello  
Prof. Márcio da Silveira Carvalho  
Prof. Luiz Fernando Campos Ramos Martha  
Prof. José Eugênio Leal  
Prof. Tácio Mauro Pereira de Campos  
Profa. Marley Maria Bernardes Rebuzzi Vellasco  
Prof. Welles Antônio Martinez Morgado  
Prof. Fernando Lázaro Freire Júnior  
Prof. Luiz Felipe Roris Rodriguez Scavarda do Carmo  
Profa. Mônica Naccache  
Prof. Eduardo de Albuquerque Brocchi  
Prof. Marcos Craizer  
Prof. Hugo Fuks  
Prof. Sérgio Leal Braga  
Prof. José Marcus de Oliveira Godoy  
Prof. Flávio José Vieira Hasselmann  
Prof. Sérgio Lifschitz  
Profa. Carla Göbel Burlamaqui de Mello  
Prof. Raul de Almeida Nunes  
Prof. Boyan Slavchev Sirakov  
Profa. Adriana Leiras  
Prof. Roberto Ierusalimschy  
Prof. Boyan Slavchev Sirakov  
Prof. André Pimentel

*Suplentes* Prof. Ênio Frota da Silveira  
Profª. Aurora Perez Gramatges  
Prof. Eugenio Kahn Epprecht  
Prof. Eurípedes do Amaral Vargas Júnior  
Prof. Carlos Tomei  
Prof. Sergio Lifschitz

*Representante  
dos Funcionários* Maria de Fátima da Silva Almeida

*Representante  
Discente* Allan Vieira Hanna

## **COMISSÃO SETORIAL DE CARREIRA DOCENTE**

*Titulares* Prof. Nicolau Corção Saldanha – MAT  
Prof. José Alberto dos Reis Parise – MEC  
Profª. Deane de Mesquita Roehl – CIV  
Prof. Eugenio Kahn Epprecht – MAT

*Suplentes* Profª. Waldemar Celes Filho – INF  
Prof. Ricardo Queiroz Aucélio – QUI

## **EQUIPE ADMINISTRATIVA DO DECANATO**

*DCTC* Carmen Lucia Sarabanda da Silva Fagundes  
Bluma Elamy da Nóbrega  
Marcelo Pereira de Souza  
Marco Antonio Soares Alves Oliveira  
Jorge Luiz Costa Ferreira  
Laís do Nascimento Alves  
Amineh Sant'Anna de Paula Martins  
Tiago Phelippe Ribeiro Santana  
Júlio Falcão da Silva  
Célio Almeida da Motta

*EDCTC* Santana Maria Patricio Braga dos Santos  
Joselli da Silva Dantas  
Leila Curty Siqueira  
Christiane da Fonseca Sobral Silva  
Carlos de Lorenzo Costa Filho  
Welerson Braga Amorim  
Dulce Mary Doyle Maia de Oliveira Monte  
Ane Cristine Queiroz Cardão  
Renata Araújo de Paiva  
Bruno Pereira Batista  
Alex Vasconcellos Dias  
Eduardo Costa de Moraes

## **CICLO BÁSICO – CBCTC**

*Localização* Rua Marquês de São Vicente, 225  
Edifício Cardeal Leme, sala 251  
Gávea - Rio de Janeiro - RJ - Brasil - CEP 22451-900  
Telefones: 55 21 35271310 | 1311 | 1312 | Fax: 55 21 35271002  
E-mail: [secretcb@puc-rio.br](mailto:secretcb@puc-rio.br) | Site: [www.cbctc.puc-rio.br](http://www.cbctc.puc-rio.br)

### **COORDENADOR**

Prof. Glaucio Lima Siqueira – CETUC  
E-mail: [glaucio@cetuc.puc-rio.br](mailto:glaucio@cetuc.puc-rio.br)

### **COORDENADORA ADJUNTA**

Profa. Débora Freire Mondaini – MAT

### **EQUIPE DE SECRETARIA**

Adriana Barbosa  
Otacílio Gomes Queiroz  
Leonardo Guedes  
Alan Ferreira da Silva  
Athos de Souza Rozino Ferreira  
Vânia Gonçalves da Silva  
Erika Pereira Lisboa  
Jeferson de Magalhães Ferreira  
João Pedro Fernandes Barbosa  
Francisco Anderson Ferreira de Loiola

## **CICLO PROFISSIONAL DAS ENGENHARIAS**

*Localização* Rua Marquês de São Vicente, 225  
Edifício Cardeal Leme, sala 233  
Gávea - Rio de Janeiro - RJ - Brasil - CEP 22451-900  
Telefones: 55 21 35271957 | 1958 | 1959 | Fax: 55 21 35271428  
E-mail: [secretccpe@puc-rio.br](mailto:secretccpe@puc-rio.br)

### **COORDENADOR**

Prof. Marcelo de Andrade Dreux  
E-mail: [dreux@puc-rio.br](mailto:dreux@puc-rio.br)

### **EQUIPE DE SECRETARIA**

Marcos Machnuck de Souza  
Amarildo Abrantes  
Fernanda Basílio Lopes  
Luis Gustavo Almeida Silva

## *Departamentos*

Departamento de Engenharia Civil e Ambiental – CIV  
Departamento de Engenharia Química e de Materiais – DEQM

Departamento de Engenharia Elétrica – ELE  
Departamento de Engenharia Industrial – IND  
Departamento de Engenharia Mecânica – MEC  
Departamento de Física – FIS  
Departamento de Informática – INF  
Departamento de Matemática – MAT  
Departamento de Química – QUI

## *Cursos*

Ciência da Computação  
Engenharia Civil  
Engenharia Ambiental  
Engenharia de Computação  
Engenharia de Controle e Automação  
Engenharia de Materiais e Nanotecnologia  
Engenharia de Produção  
Engenharia Elétrica  
Engenharia Mecânica  
Engenharia Química  
Física  
Matemática  
Química  
Sistemas de Informação  
Pós-Graduação em Metrologia – MQI

## *Curso Interdepartamental*

Engenharia de Petróleo

## *Unidades Complementares e Órgãos Vinculados*

### **CENTRO DE ESTUDOS EM TELECOMUNICAÇÕES – CETUC**

*Localização* Rua Marquês de São Vicente, 225  
Edifício da Amizade, Ala Kennedy, 7º andar  
Gávea - Rio de Janeiro - RJ - Brasil - CEP 22451-900  
Telefones: 55 21 35271679 | 1680  
E-mail: contato@cetuc.puc-rio.br | Site: www.cetuc.puc-rio.br

### **DIRETOR**

Prof. Flávio José Vieira Hasselmann

### **EQUIPE DE SECRETARIA**

Ana Maria de Sousa e Sérgio  
Ana Beatriz de Assis Rosa  
Dulce Ferreira da Silva Abreu  
Francisco Faustino Filho  
Márcio José Hote Alves  
Carlos Henrique Alves da Cunha

### **INSTITUTO TECNOLÓGICO DA PUC-RIO – ITUC**

*Localização* Rua Marquês de São Vicente, 225  
Edifício Cardeal Leme, térreo  
Gávea - Rio de Janeiro - RJ - Brasil - CEP 22451-900  
Telefone: 55 21 35271534 | 55 21 35271543  
E-mail: ituc@puc-rio.br | Site: www.ituc.puc-rio.br

### **COORDENADOR**

Prof. Sérgio Leal Braga – MEC

### **EQUIPE DE SECRETARIA**

Jorge Dias Lage  
Luciano Medeiros Pires  
Renato Gomes da Silva  
Marcos Thomé de Almeida  
Leandro Francisco da Fonseca Góis  
Janaina Dias Tavares Braga  
Ana Cristina Nunes Vidal  
Giovanni Calfa Neto

### **INSTITUTO DE ENERGIA DA PUC – IEPUC**

*Localização* Rua Marquês de São Vicente, 225 | Edifício Cardeal Leme, sobreloja  
Gávea - Rio de Janeiro - RJ - Brasil - CEP 22451-900  
Telefones: 55 21 35271857 | 1858 | Fax: 55 21 35271856  
E-mail: janadtb@puc-rio.br | Site: www.iepuc.ctc.puc-rio.br

### **COORDENADOR**

Prof. Sérgio Leal Braga – MEC

### **EQUIPE DE SECRETARIA**

Alexandre Alves Dias  
Rogério Rodrigues  
Epifânio Mamani Ticona

### **NÚCLEO DE EDUCAÇÃO EM CIÊNCIAS E ENGENHARIA PROFESSOR MARCOS AZEVEDO DA SILVEIRA – NECE**

*Localização* Rua Marquês de São Vicente, 225  
Edifício Cardeal Leme, 12º andar  
Gávea - Rio de Janeiro - RJ - Brasil - CEP 22451-900  
Telefone: 55 21 35271303 | Fax: 55 21 35271309  
E-mail: nece@puc-rio.br | Site: www.nece.ctc.puc-rio.br

## COORDENADORA

Profa. Elisa Dominguez Sotelino – CIV

*Colaboradores* Prof. Marcelo de Andrade Dreux – MEC  
Leila Maria Castro Vilela

## EQUIPE

Carmen Lucia Sarabanda da Silva Fagundes  
Lais do Nascimento Alves  
Lena Fonseca da Silva Hirsch  
Deborah Sanches Ferreira  
Amineh Sant'Anna de Paula Martins

## SERVIÇO DE ORIENTAÇÃO UNIVERSITÁRIA DO CTC – SOU-CTC

*Localização* Rua Marquês de São Vicente, 225  
Edifício Cardeal Leme, 12º andar  
Gávea - Rio de Janeiro - RJ - Brasil - CEP 22451-900  
Telefone: 55 21 35271303 | Fax: 55 21 35271309  
E-mail: [nece@puc-rio.br](mailto:nece@puc-rio.br) | Site: [www.nece.ctc.puc-rio.br](http://www.nece.ctc.puc-rio.br)

## COORDENADORA

Leila Maria Castro Vilela  
Data de Posse: 11/09/2017  
Número da portaria: 33/2017

## EQUIPE

Lena Fonseca da Silva Hirsch  
Deborah Sanches Ferreira  
Renata Barcellos Borges Fraga  
Dayana Ximenes dos Santos Frazão

## *Balanço do Ano*

Em 2017 ocorreu mais uma rodada de avaliação pela CAPES, agora quadrienal, de todos os Programas de Pós-Graduação do país. A PUC-Rio manteve o bom desempenho de avaliações anteriores, com importante avanço dos cursos do CTC. Os Programas de Pós-Graduação em Engenharia Elétrica e em Matemática, que na avaliação anterior, em 2013, receberam conceito 6, conquistaram agora o conceito máximo, 7, juntando-se aos programas em Informática e Engenharia Mecânica. Também o Mestrado em Metrologia avançou seu conceito de 4 para 5, conceito máximo para programas que possuem apenas Mestrado. Agora, dos 10 programas de Pós-Graduação *stricto sensu* do CTC, quatro programas possuem conceito 7, dois programas conceito 6 e quatro programas conceito 5.

Esse excelente resultado, com todos os Programas do Centro com conceitos 5, 6 e 7, coloca o CTC da PUC-Rio em uma posição de destaque, única na área científica e tecnológica entre as grandes universidades do país. É o resultado do trabalho de alta qualidade dos nossos docentes credenciados e da gestão dedi-

cada e eficiente dos Coordenadores dos Programas de Pós-Graduação. Reflete também o cuidado da maioria dos programas no credenciamento dos docentes e a importância das avaliações trienais internas dos professores do Quadro Principal. São atualmente 165 os professores-pesquisadores credenciados, dos quais mais de 60% são bolsistas de produtividade em pesquisa do CNPq. O número de mestrandos e doutorandos permanece estável, em torno de 1.200, e a produção científica nos últimos quatro anos mostra um crescimento contínuo.

Os resultados refletem também a grande importância das atividades realizadas em parceria com empresas por contratos e convênios de PD&T e de prestação de serviços tecnológicos. São os recursos obtidos por meio dessas atividades que garantem a manutenção e a renovação da infraestrutura de pesquisa do Centro, contribuindo para a excelência e o aumento de nossa produção científica, bem como para a manutenção de equipes de pesquisadores e técnicos em nossos laboratórios. Apesar do difícil cenário econômico no país, que vem provocando forte diminuição no apoio pelos órgãos governamentais de fomento à pesquisa, esses contratos e convênios de PD&T com empresas, que também haviam sofrido forte impacto em 2015 e no primeiro semestre de 2016, apresentaram recuperação no segundo semestre daquele ano e expressivo crescimento em 2017, quando foram responsáveis por cerca de 46% do orçamento da PUC-Rio.

No Ensino de Graduação, os cursos do CTC foram novamente muito bem avaliados pelo *Guia do Estudante*, da Editora Abril, recebendo, todos eles, quatro ou cinco estrelas. Essa avaliação, baseada tanto em critérios objetivos como na percepção da sociedade sobre a qualidade das universidades, é importante não só como reconhecimento da instituição como também para a captação de novos alunos. Já na avaliação pelo MEC, pelo Exame Nacional de Desempenho dos Estudantes, há espaço para melhoria, e foi feito em 2017 um grande esforço na conscientização dos alunos para a importância de empenhar-se no exame. Ainda estamos aguardando os resultados.

A questão que atualmente gera alguma preocupação é a redução observada no número de alunos de graduação do Centro. Depois de um crescimento contínuo ao longo de 10 anos, com esse número subindo de 2.500 em 2007 para 3.500 em 2016, ao final de 2017 tínhamos 3.150 alunos. Isto se deve, principalmente, à redução no número de candidatos no concurso vestibular para 2017, que não permitiu preencher todas as vagas oferecidas para o segundo semestre. Esse quadro não difere do observado nos outros Centros da PUC-Rio e é menos intenso do que o observado em outras universidades privadas do país – mas nem por isso é menos preocupante. Do ponto de vista financeiro, essa redução do número de alunos de Graduação vem sendo, no caso do CTC, compensada pelo grande aumento de projetos realizados com empresas e das taxas acadêmicas dos programas de Pós-Graduação.

A intensa renovação dos quadros docentes nos últimos anos, que era outra de nossas preocupações, está consolidada e vem sendo realizada pela realização de concursos e processos seletivos de grande número de candidatos, muito

promissores. Isso tem permitido a contratação de excelentes professores, que trazem nova energia para o ensino de Graduação e que, na pesquisa, são muito produtivos e rapidamente passam a participar e liderar projetos de PD&I com a indústria e o setor de serviços.

Um dos nossos principais desafios para os próximos anos diz respeito ao ensino de Graduação, não só com a reformulação dos currículos, mas, principalmente, com a introdução de metodologias de aprendizagem ativa. Temos progredido no uso de novas tecnologias no ensino, com a introdução de ferramentas on-line de apoio ao ensino presencial e a criação de disciplinas semipresenciais, mas ainda precisamos avançar muito e mais rapidamente na adoção de novas metodologias, mais compatíveis com as necessidades dos profissionais que formamos hoje e para os próximos anos. Na pesquisa e desenvolvimento, os desafios continuam sendo a manutenção da excelência na Pós-Graduação e pesquisa e a atuação cada vez mais forte no sentido de colocar os resultados obtidos a serviço da sociedade.

Prof. Luiz Alencar Reis da Silva Mello  
*Decano do CTC*



## Departamento de Engenharia Civil e Ambiental – CIV

Rua Marquês de São Vicente, 225  
Edifício Cardeal Leme, sala 301  
Gávea - Rio de Janeiro - RJ - Brasil - CEP 22451-900  
Telefones: 55 21 35271188 | 1189 | 1190  
Fax: 55 21 35271195 | E-mail: [civ-diretoria@puc-rio.br](mailto:civ-diretoria@puc-rio.br)  
Site: [www.puc-rio.br/ensinopesq/ccg/eng\\_civil.html](http://www.puc-rio.br/ensinopesq/ccg/eng_civil.html)  
Site: [www.civ.puc-rio.br](http://www.civ.puc-rio.br)

Pós-Graduação em Engenharia Civil  
Telefone: 55 21 35271194 | E-mail: [civ-pos@puc-rio.br](mailto:civ-pos@puc-rio.br)  
Site: [www.puc-rio.br/ensinopesq/ccpg/progciv.html](http://www.puc-rio.br/ensinopesq/ccpg/progciv.html)

Pós-Graduação em Engenharia Urbana e Ambiental  
Telefone: 55 21 35271997 | E-mail: [civ-urb@puc-rio.br](mailto:civ-urb@puc-rio.br)  
Site: [www.puc-rio.br/ensinopesq/ccpg/progamb.html](http://www.puc-rio.br/ensinopesq/ccpg/progamb.html)  
Site: [www.urb.puc-rio.br](http://www.urb.puc-rio.br)

# CTC

### DIRETOR

Prof. Tácio Mauro Pereira de Campos (até novembro)

Prof. Ney Augusto Dumont (a partir de novembro)

Data de Posse: 23/11/2017

Número da portaria: 41/2017

### COORDENADOR DE GRADUAÇÃO

Prof. Julio Jerônimo Holtz Silva Filho

E-mail: [julioholtz@puc-rio.br](mailto:julioholtz@puc-rio.br)

### COORDENADOR DE PÓS-GRADUAÇÃO

*Engenharia* Prof. Celso Romanel

*Civil* E-mail: [romanel@puc-rio.br](mailto:romanel@puc-rio.br)

Data de Posse: 29/11/2017

Número da portaria: 46/2017

*Engenharia*

*Urbana e* Prof. Celso Romanel

*Ambiental* E-mail: [romanel@puc-rio.br](mailto:romanel@puc-rio.br)

### EQUIPE DE SECRETARIA

Lenilson Oliveira Guimarães – Secretário de Graduação

Maria de Fátima de Castro Dinoá – Assessora de Diretoria

Rita de Cássia do Nascimento Leite – Secretária Executiva, Pós-Graduação em Engenharia Civil

Rafael da Silva Soares – Aux. de Administração (até julho)

Lucas do Nascimento Corrêa de Souza (a partir de agosto)

Bruno dos Reis de Araújo – CCE – Secretário, Pós-Graduação Engenharia Urbana e Ambiental

## **EQUIPE TÉCNICA**

*Laboratório de Estruturas* Euclides Domingues Moura Neto – Técnico Pleno  
Carlos Alexandre do Nascimento Gonçalves – Auxiliar de Laboratorista  
José Nilson de Melo – Supervisor de Laboratório  
Rogério Ross da Fonseca Daniel – Técnico de Laboratório

*Laboratório de Geotecnia* Amaury Cardoso Fraga – Técnico de Laboratório de Pesquisa  
Josué Pereira Martins – Técnico de Laboratório de Pesquisa  
Edson de Oliveira Silva – Engenheiro Júnior  
Carlos Antônio de Castro dos Santos – Ferramenteiro

*Laboratórios de Informática* Carlos Marcel Alves de Carvalho – Analista de Suporte Sênior

## **COMISSÃO GERAL DO DEPARTAMENTO**

Prof. Júlio Jerônimo Holtz Silva Filho  
Prof. Celso Romanel  
Prof. Flávio de Andrade Silva  
Profa. Deane de Mesquita Roehl  
Prof. José Tavares Araruna Júnior  
Prof. Ney Augusto Dumont  
Prof. Paulo Batista Gonçalves  
Prof. Tácio Mauro Pereira de Campos  
José Adriano Cardoso Malko – Representante dos alunos de Pós-Graduação

## **COMISSÃO DE PÓS-GRADUAÇÃO E PESQUISA**

*Engenharia Civil* Prof. Tácio Mauro Pereira de Campos  
Profa. Elisa Domingues Sotelino  
Prof. Ney Augusto Dumont  
Prof. Sergio Augusto Barreto da Fontoura

*Engenharia Urbana e Ambiental* Prof. Celso Romanel  
Prof. Tácio Mauro Pereira de Campos  
Prof. Klaus Fricke – *Technische Universität Braunschweig, Alemanha*

## **COMISSÃO DE CARREIRA DOCENTE**

Prof. Tácio Mauro Pereira de Campos  
Prof. Paulo Batista Gonçalves  
Prof. Celso Romanel  
Prof. Luiz Fernando Campos Ramos Martha

## **COMISSÃO DE BIBLIOTECA**

Prof. Tácio Mauro Pereira de Campos

## REPRESENTANTE PARA O PROGRAMA INSTITUCIONAL DE BOLSAS DE INICIAÇÃO CIENTÍFICA DO CNPq – PIBIC

Prof. Júlio Jerônimo Holtz Silva Filho

### CORPO DOCENTE

*Quadro Principal e Eméritos* Prof. Alberto de Sampaio Sayão  
Prof. Celso Romanel  
Prof. Daniel Carlos Taissum Cardoso  
Profa. Deane de Mesquita Roehl  
Profa. Elisa Dominguez Sotelino  
Prof. Eurípedes do Amaral Vargas Júnior  
Prof. Flávio de Andrade Silva  
Prof. José Tavares Araruna Júnior  
Prof. Khosrow Ghavami, Emérito  
Prof. Luiz Fernando Campos Ramos Martha  
Profa. Michéle Dal Toé Casagrande (até novembro)  
Prof. Ney Augusto Dumont  
Prof. Paulo Batista Gonçalves  
Prof. Pedricto Rocha Filho  
Profa. Raquel Quadros Velloso  
Prof. Raul Rosas e Silva  
Prof. Sebastião Arthur Lopes de Andrade  
Prof. Sérgio Augusto Barreto da Fontoura  
Prof. Tácio Mauro Pereira de Campos

*Quadro Complementar* Profa. Ana Cristina Malheiros Gonçalves Carvalho – CCPE-CTC  
Prof. Antonio Roberto Martins Barboza de Oliveira – CCPE-CTC  
Prof. Ben-Hur de Albuquerque e Silva – CCPE-CTC  
Prof. Carlos Eden Sardenberg Mesquita – CCPE-CTC  
Profa. Christianne Arraes Maroun – CCPE-CTC  
Profa. Denise Maria Mano Pessoa – CCPE-CTC  
Prof. Emil de Souza Sánchez Filho – CCPE-CTC  
Prof. Ernani de Souza Costa – CCPE-CTC  
Profa. Jaqueline Passamani Zubelli Guimarães – CCPE-CTC  
Prof. Joel Vieira Baptista Junior – CCPE-CTC  
Prof. Jorge Lucas Ferreira – CCPE-CTC  
Prof. Marcelo Roberto Ventura Dias de Mattos Bezerra – DAU  
Profa. Neise Ribeiro Vieira – CCPE-CTC  
Prof. Ricardo Yogui – CCPE-CTC  
Prof. Rogério Schiffer de Souza – CCPE-CTC  
Prof. Thomas Adams – CCPE-CTC  
Prof. Vinicius de França Machado – CCPE-CTC

*Quadro Suplementar* Prof. Julio Jerônimo Holtz Silva Filho  
*Professores Visitantes* Prof. Thomaz Langembach – UFRJ  
Prof. Alexandre Cabral – *University of Sherbrooke*, Canadá  
Prof. Vassili Mihalsevich – *Curtin University* – Perth/Austrália

Prof. Dylmar Penteado Dias – UENF  
Profª. Janine Domingos Vieira – UFF  
Prof. Maxim Lebedev – *Curtin University* – Perth/Austrália

## **CURSOS OFERECIDOS**

### *Graduação* **Bacharelado em Engenharia Civil**

Iniciado em 1948

Avaliado pelo MEC com o conceito 3 para o ciclo avaliativo de 2013 a 2015

O bacharelado do Curso de Engenharia Civil da PUC-Rio obteve o grau de 5 estrelas na avaliação do Guia do Estudante 2017

### **Bacharelado em Engenharia Ambiental**

Iniciado em 2002

Avaliado pelo MEC com o conceito 4 para o ciclo avaliativo de 2013 a 2015

### *Pós-Graduação* **Mestrado acadêmico**, iniciado em 1965

*Stricto sensu* **Doutorado**, iniciado em 1984

### **Mestrado e Doutorado em Engenharia Civil**

Áreas de concentração:

#### I) Estruturas

Linhas de pesquisa

- Instabilidade e dinâmica de estruturas
- Estruturas de concreto armado e protendido
- Estruturas metálicas
- Computação gráfica aplicada
- Materiais não convencionais
- Métodos variacionais e de elementos de contorno
- Biomecânica
- Modelos constitutivos

#### II) Geotecnia

Linhas de pesquisa

- Geotecnia ambiental
- Mecânica das rochas e geologia de Engenharia
- Geomecânica do petróleo
- Geotecnia experimental
- Geomecânica computacional

Avaliados pela CAPES com conceito 6 para o quadriênio 2013 a 2016

### **Mestrado Profissional em Engenharia Urbana e Ambiental**, iniciado em 2009

Ao aluno que preencher satisfatoriamente os requisitos do programa serão concedidos os títulos de Mestrado em Engenharia Urbana e Ambiental (Opção Profissional) pela PUC-Rio e *Master of Science pela Technische Universität Braunschweig*, da Alemanha.

*Pós-Graduação* **Extensão:**

*Lato sensu*

- Perícia Ambiental
- Inferência Estatística Aplicada à Engenharia
- Engenharia Legal, Avaliações e Perícias Judiciais
- Perícia em Segurança do Trabalho
- Desenvolvimento em Edificações

## **GRUPOS DE PESQUISA CADASTRADOS NO CNPq**

**Engenharia Biomecânica.**

Coordenadores: Profa. Djenane Cordeiro Pamplona e Prof. Hans Ingo Weber. Ano de formação: 2005.

**Estruturas de Aço e Mistas.**

Coordenador: Prof. Sebastião Arthur Lopes de Andrade. Ano de formação: 1983.

**Estudo do Comportamento de Novos Materiais Geotécnicos para Aplicação em Pavimentação e Engenharia Geotécnica.**

Coordenadora: Profa. Michéle Dal Toé Casagrande. Ano de formação: 2010.

**Geomecânica Computacional.**

Coordenador: Prof. Celso Romanel. Ano de formação: 1978.

**Geotecnia Ambiental.**

Coordenadores: Prof. Tacio Mauro Pereira de Campos e Prof. Euripedes do Amaral Vargas Jr. Ano de formação: 1986.

**Instabilidade e Dinâmica de Estruturas.**

Coordenadores: Prof. Raul Rosas e Silva e Prof. Paulo Batista Gonçalves. Ano de formação: 1993.

**Materiais Cimentícios Avançados.**

Coordenador: Prof. Flávio de Andrade Silva. Ano de formação: 2014.

**Mecânica de Materiais e Estruturas Avançados.**

Coordenadora: Profa. Deane de Mesquita Roehl. Ano de formação: 2004.

**Métodos Variacionais e de Elementos de Contorno.**

Coordenador: Prof. Ney Augusto Dumont. Ano de formação: 1988.

## **CONVÊNIOS E PARCERIAS**

**CENPES/PETROBRAS – Desenvolvimento de *plugins* para o *software* Imago3D (Brasil)**

Desenvolvimento de *plugins* para o *software* Imago3D. Ano de início: 2017

**Editai MCTI/CNPq 01/2016 – Desempenho e Resistência à Compressão de Curta/ Longa Duração de Colunas Pultrudadas de Polímero Reforçado com Fibra de Vidro (PRFV) (Brasil)**

Desempenho e Resistência à Compressão de Curta/Longa Duração de Colunas Pultrudadas de Polímero Reforçado com Fibra de Vidro (PRFV). Ano de início: 2017

**CENPES/Petrobras – Efeitos Geomecânicos em Reservatórios e Rochas Adjacentes Causados pela Produção – FASE III (Brasil)**

Desenvolvimento de ferramentas computacionais para avaliar o efeito da produção nas

deformações no interior e nas rochas adjacentes ao reservatório e avaliar o potencial de reativação de falhas. Ano de início: 2017

**Chevron do Brasil – Termo de Cooperação – Terceiro Aditivo CHEVRON (Brasil)**

Aquisição de equipamentos para apoio ao curso de Engenharia de Petróleo na Graduação e concessão de bolsas para alunos de iniciação científica. Ano de início: 2017

**Comportamento de novos materiais geotécnicos em estabilização e/ou reforço para aplicação em Geotecnia e pavimentação (Brasil)**

Comportamento de novos materiais geotécnicos em estabilização e/ou reforço para aplicação em Geotecnia e pavimentação. Ano de início: 2016

**IBP – Instituto Brasileiro de Petróleo e Gás – TRIP Transporte reativo (Brasil)**

TRIP Transporte reativo – Avaliação das tensões e deformações em arrombamentos de poços de petróleo por dissolução em camadas de sal. Desenvolvimento de modelos computacionais para o problema de materiais com fluência. Avaliação dos principais parâmetros governantes do problema de dissolução. Ano de início: 2016

**PRONEX–RIO Avaliação de Problemas Geo–hidro–ambientais (Brasil)**

PRONEX–RIO Avaliação de Problemas Geo–hidro–ambientais. Ano de início: 2016

**FAPERJ – Manutenção de equipamentos multiusuários para caracterização mecânica e físico–química de materiais compósitos (Brasil)**

Manutenção de equipamentos multiusuários para caracterização mecânica e físico–química de materiais compósitos. Ano de início: 2016

**FAPERJ – Instabilidade de elementos estruturais pultrudados em polímero reforçado com fibra de vidro (PRFV) submetidos a forças de compressão de longa duração (Brasil)**

Instabilidade de elementos estruturais pultrudados em polímero reforçado com fibra de vidro (PRFV) submetidos a forças de compressão de longa duração. Ano de início: 2016

**Petrobras – Estudos de processos fluido–geomecânicos relacionados à produção de hidrocarbonetos: permeabilidade relativa e produção de sólidos (Brasil)**

Estudos de processos fluido–geomecânicos relacionados à produção de hidrocarbonetos: permeabilidade relativa e produção de sólidos. Ano de início: 2016

**Estudos de Fluxo e Estabilidade da Barragem de Itaipu (Brasil)**

Estudos de Fluxo e Estabilidade da Barragem de Itaipu. Ano de início: 2016

**FAPERJ – Desenvolvimento, caracterização e modelagem numérica de concreto têxtil para reparo e reforço de elementos estruturais (Brasil)**

Desenvolvimento, caracterização e modelagem numérica de concreto têxtil para reparo e reforço de elementos estruturais. Ano de início: 2016

**Avaliação de Mecanismos de Ruptura de Encostas em Solos Não Saturados do Rio de Janeiro (Brasil)**

Avaliação de Mecanismos de Ruptura de Encostas em Solos Não Saturados do Rio de Janeiro. Ano de início: 2016 (Brasil)

**Petrobras – Projeto TGEO – Desenvolvimento de Aplicativo de Modelos Petroelásticos (Brasil)**

Projeto TGEO – Desenvolvimento de Aplicativo de Modelos Petroelásticos. Ano de início: 2015

**Desenvolvimento de modelos numéricos para problemas de petróleo (Brasil)**

Acordo de Cooperação PUC–Rio/Universidade de Cambridge/BG Brasil. Ano de início: 2014

**CENPES/Petrobras – Estudos numéricos e experimentais do comportamento fluido-mecânico de rochas sedimentares a partir do estudo de afloramentos (Brasil)**  
Estudos numéricos e experimentais do comportamento fluido-mecânico de rochas sedimentares a partir do estudo de afloramentos.

Ano de início: 2015

**Petrobras – Estudos numéricos e experimentais de processos geomecânicos relevantes para a construção de poços de petróleo no Brasil (Projeto GEOP) (Brasil)**  
O projeto trata do desenvolvimento de procedimentos numéricos e experimentais para estudos geomecânicos que ocorrem em diferentes etapas de construção de poços de petróleo no Brasil. Ano de início: 2014

**Petrobras – Monitoramento Hidrogeológico e Geoquímico de Pista Experimental Confeccionada com Cascalho de Perfuração (Brasil)**

Monitoramento Hidrogeológico e Geoquímico de Pista Experimental Confeccionada com Cascalho de Perfuração. Ano de início: 2014

**CENPES/Petrobras – Pesquisa e Desenvolvimento de Soluções em Geomecânica de Perfuração (Brasil)**

Pesquisa e Desenvolvimento de Soluções em Geomecânica de Perfuração.

Ano de início: 2014

**Petrobras – Construção e implementação de um sistema de medida sísmica a baixa frequência (Brasil e Austrália)**

Construção e implementação de um sistema de medida sísmica a baixa frequência (projeto FISROC). Ano de início: 2014

**Fund. Coord. de Aperfeiçoamento de Pessoal de Nível Superior – NUFFIC – Projeto de Cooperação Internacional entre a PUC-Rio e a Universidade Livre de Amsterdam (Brasil e Holanda)**

Consórcio para o Estudo Sustentável da Água. Ano de início: 2014

**BG E & P BRASIL LTDA – (Auxílio Financeiro) (Brasil)**

Modelagem Acoplada Multiescala e Multifísica. Ano de início: 2014

**Fundação Carlos Chagas Filho de Amparo à Pesquisa do Estado do Rio de Janeiro – FAPERJ – (PRIORIDADE RIO – N.º 08/2014) (Brasil)**

Utilização de Resíduos Orgânicos para Produção de Fibra de Carbono para Reforço em Elementos. Ano de início: 2014

**VU University (Holanda)**

Intercâmbio. Ano de início: 2014

**Financiadora de Estudos Projetos – FINEP (Brasil)**

Aplicações do Bambu para uma Engenharia Sustentável. Ano de início: 2013

**Fundação Carlos Chagas Filho de Amparo a Pesquisa do Estado do Rio de Janeiro – FAPERJ – (Auxílio Financeiro) (Brasil)**

PROJETO SIGEM: Sistema de Gestão Físico Territorial Ambiental para Administração Municipais. Ano de início: 2013

**CENPES/Petrobras – Efeitos Geomecânicos em Reservatórios e Rochas Adjacentes Causados pela Produção – FASE II (Brasil)**

Desenvolvimento de ferramentas computacionais para avaliar o efeito da produção nas deformações no interior e nas rochas adjacentes ao reservatório e avaliar o potencial de reativação de falhas. Ano de início: 2012

### **CENPES/Petrobras Análises Numéricas em Geomecânica de Perfuração (Brasil)**

Desenvolvimento e implementação de ferramentas computacionais com base em elementos finitos e elementos distintos em problemas de perfuração de poços de petróleo. **Ano de início: 2012**

### **Petrobras (Brasil)**

Desenvolvimento do programa TECTOS para análise de estruturas geológicas. **Ano de início: 2012**

### **Petrobras/FAPERJ/TecGraf (Brasil)**

Modelagem, simulação e visualização em mecânica computacional. **Ano de início: 2012**

### **Petrobras – Desenvolvimento de procedimentos numéricos e experimentais para análise e previsão do comportamento de reservatórios estruturalmente complexos (Projeto SIGER) (Brasil)**

O projeto contempla o desenvolvimento e implementação de equipamentos e procedimentos analítico-numéricos e processos experimentais para a análise de comportamento de reservatórios estruturalmente complexos. **Ano de início: 2011**

### **EXCEED – Excellence Centre for Development Cooperation: Sustainable Water Management (Brasil e Américas, Europa, África, Ásia e Oriente Médio)**

Projeto de intercâmbio internacional financiado pelo DAAD que envolve a participação de 38 universidades das Américas, Europa, África, Ásia e Oriente Médio. **Ano de início: 2011**

### **CENPES/Petrobras – Folhelhos e Hidráulica na Perfuração – FASE II (Brasil)**

Este projeto tem por objetivo analisar o desempenho de fluidos de perfuração notadamente na interação com folhelhos, valores dinâmicos de pressão no anular do poço e capacidade de remoção dos cascalhos de perfuração. **Ano de início: 2011**

### **CENPES/Petrobras – Geomecânica de Perfuração – FASE II (Brasil)**

Este projeto tem por objetivo desenvolver ferramentas computacionais para o projeto de poços de petróleo, notadamente para a avaliação da estabilidade do poço durante a perfuração, acompanhamento da perfuração em tempo real e estimativa das tensões *in situ* e das geopressões em bacias sedimentares brasileiras. **Ano de início: 2011**

### **Chevron do Brasil – Termo de Cooperação – Primeiro Aditivo CHEVRON (Brasil)**

Aquisição de equipamentos para apoio ao curso de Engenharia de Petróleo na Graduação e concessão de bolsas para alunos de iniciação científica. **Ano de início: 2011**

### **Petrobras (Brasil)**

Geomecânica Computacional de Reservatórios de Petróleo. **Ano de início: 2011**

### **Technische Universität Braunschweig (Alemanha)**

Intercâmbio. **Ano de início: 2010**

### **TecGraf/PUC-Rio (Brasil)**

Modelagem e Visualização em Engenharia e Geologia. **Ano de início: 1990**

## ***Prêmios e Distinções Recebidos e Projetos Aprovados***

O Prof. Pedricto Rocha Filho foi nomeado Subsecretário da Secretaria de Estado de Ciência, Tecnologia e Desenvolvimento Social - GOVERJ - Período: 01/01/2017 a 31/03/2017.



O Prof. Paulo Batista Gonçalves e o Prof. Tácio Mauro Pereira Campos participaram da Comissão de Avaliação dos Programas Acadêmicos - Avaliação Quadrienal 2017 - CAPES.

O Prof. Ney Dumont organizou junto com a ASCE, American Society of Civil Engineers, a EMI 2017 - Engineering Mechanics Institute International Conference, no Rio de Janeiro, de 19 a 22 de março, no Marriot Hotel, com a participação de cerca de 170 pessoas de 20 países.

O Prof. Alberto de Sampaio Ferraz Jardim Sayão ganhou o Prêmio AEERJ 2017 como Orientador da melhor dissertação em Engenharia Civil do Estado do Rio de Janeiro, no triênio 2014-2017. Análise de fluxo de detritos em regiões tropicais. MSc Ana Maria Valverde Sancho.(Defendida em 02/2016).

## *Balanço do Ano*

O número de alunos matriculados no departamento nos seus programas de Graduação e Pós-Graduação continuou a crescer. Encontravam-se matriculados na Pós-Graduação 222 alunos, sendo 92 no Doutorado. Foram defendidas três teses e 42 dissertações.

No Mestrado Profissional, encontravam-se matriculados 89 alunos, tendo sido defendidas 25 dissertações. Na Graduação em Engenharia Civil encontravam-se matriculados 669 alunos. Formaram-se no período 138 alunos em Engenharia Civil e Ambiental e 17 em Engenharia do Petróleo.

O bacharelado do Curso de Engenharia Civil da PUC-Rio obteve o grau de 5 estrelas na avaliação do Guia do Estudante 2017

**Prof. Ney Augusto Dumont**  
*Diretor do Departamento de Engenharia Civil e Ambiental*

---

Todos os dados foram fornecidos pelo Departamento ou extraídos do site do CNPq.

## *Departamento de Engenharia Elétrica – ELE*

Rua Marquês de São Vicente, 225  
Edifício Cardeal Leme, sala 401  
Gávea - Rio de Janeiro - RJ - Brasil - CEP 22451-900  
Telefones: 55 21 35271203 (Graduação)  
Telefones: 55 21 35271204 | 2294 (Pós-Graduação)  
Fax: 55 21 35271232  
E-mails: [graduacao@ele.puc-rio.br](mailto:graduacao@ele.puc-rio.br); [pos@ele.puc-rio.br](mailto:pos@ele.puc-rio.br)  
Site: [www.puc-rio.br/ensinopesq/ccg/eng\\_eletrica.html](http://www.puc-rio.br/ensinopesq/ccg/eng_eletrica.html)  
Site: [www.puc-rio.br/ensinopesq/ccpg/progele.html](http://www.puc-rio.br/ensinopesq/ccpg/progele.html)  
Site: [www.ele.puc-rio.br](http://www.ele.puc-rio.br)

### **DIRETORA**

Profa. Marley Maria Bernardes Rebuzzi Vellasco  
E-mail: [marley@ele.puc-rio.br](mailto:marley@ele.puc-rio.br)

### **COORDENADOR DE GRADUAÇÃO**

#### **GRADUAÇÃO DE ENGENHARIA ELÉTRICA**

Prof. Guilherme Penello Temporão – CETUC  
E-mail: [temporao@puc-rio.br](mailto:temporao@puc-rio.br)

#### **GRADUAÇÃO DE ENGENHARIA DE CONTROLE E AUTOMAÇÃO**

Profa. Ana Maria Beltran Pavani – VRAC  
E-mail: [apavani@puc-rio.br](mailto:apavani@puc-rio.br)

### **COORDENADOR DE PÓS-GRADUAÇÃO**

Prof. Ricardo Bernardo Prada  
E-mail: [prada@ele.puc-rio.br](mailto:prada@ele.puc-rio.br)

### **EQUIPE DE SECRETARIA**

Marcia Brum de Souza Guerra  
Adriane Senger – Pós-Graduação  
Carolina Santoro Friede – Pós-Graduação  
Rafael dos Santos da Silva – Graduação  
Bruno Ximenes da Silva

### **EQUIPE TÉCNICA**

Carlos Afonso Pacheco Campos  
Danilo Ferreira da Silva  
Evandro Costa dos Reis  
Isnarde Antonio Ernesto  
Luis Fernando Vieira Gomes  
Manuel Ramos Martins

### **COMISSÃO GERAL DO DEPARTAMENTO**

Prof. Álvaro de Lima Veiga Filho  
Prof. Armando Martins Leite da Silva  
Prof. Eduardo Costa da Silva  
Prof. David Martins Vieira – CCPE-CTC  
Profa. Marley Maria Bernardes Rebuzzi Vellasco  
Prof. Moises Henrique Szwarcman  
Prof. Ricardo Bernardo Prada  
Prof. Ricardo Tanscheit

### **COMISSÃO DE PÓS-GRADUAÇÃO E PESQUISA**

Profa. Marley Maria Bernardes Rebuzzi Vellasco  
Prof. Ricardo Bernardo Prada  
Prof. Alexandre Street Aguiar  
Prof. Emanuel Paiva de Oliveira Costa – CETUC  
Prof. Guilherme Penello Temporão – CETUC  
Vanessa Paola Gonzales Atencia – Representante Discente

### **COMISSÃO DE CARREIRA DOCENTE**

Prof. Álvaro de Lima Veiga Filho  
Prof. Armando Martins Leite da Silva  
Prof. Cristiano Augusto Coelho Fernandes  
Profa. Marley Maria Bernardes Rebuzzi Vellasco  
Prof. Raul Queiroz Feitosa  
Prof. Reinaldo Castro Souza – IND (até julho)

### **REPRESENTANTE PARA O PROGRAMA INSTITUCIONAL DE BOLSAS DE INICIAÇÃO CIENTÍFICA DO CNPq – PIBIC**

Prof. Guilherme Penello Temporão – CETUC

### **CORPO DOCENTE**

*Quadro Principal e Eméritos* Prof. Alexandre Street de Aguiar  
Prof. Álvaro de Lima Veiga Filho  
Prof. Antônio Cadea Leite  
Prof. Armando Martins Leite da Silva  
Prof. Carlos Silva Kubrusly  
Prof. Cristiano Augusto Coelho Fernandes  
Prof. Delberis Araujo Lima  
Prof. Eduardo Costa da Silva  
Prof. Marco Aurélio Cavalcanti Pacheco (até fevereiro)  
Profa. Marley Maria Bernardes Rebuzzi Vellasco  
Prof. Mauro Schwanke da Silva  
Prof. Moises Henrique Szwarcman  
Prof. Pe. Pedro Magalhães Guimarães Ferreira S.J. – Emérito  
Prof. Reinaldo Castro Souza – IND (até julho)  
Prof. Ricardo Bernardo Prada

Prof. Ricardo Tanscheit  
Prof. Wouter Caarls

*Quadro Complementar* Prof. David Martins Vieira – CCPE-CTC  
Profa. Karla Tereza Figueiredo Leite  
Prof. William de Souza Barbosa – CCPE-CTC

*Quadro Suplementar* Profa. Ana Maria Beltran Pavani – VRAC  
Prof. Marco Antônio Guimarães Dias  
Prof. Raul Queiroz Feitosa

*Professores Visitantes* Prof. Gary Yen – Oklahoma State University, EUA  
Prof. Peter Hofmann – Universidade de Salzburg, Áustria  
Prof. Vincenzo Piuri – Università degli Studi di Milano, Itália

*Pesquisadores Visitantes* Andreas Pester – CUAS – Carinthia University of Applied Sciences, Áustria  
Ramona Oros – CUAS – Carinthia University of Applied Sciences, Áustria

## CURSOS OFERECIDOS

*Graduação* Bacharelado em Engenharia Elétrica  
Iniciado em 1948

Avaliado pelo MEC com o conceito 4 para o ciclo avaliativo de 2013 a 2015

O Departamento de Engenharia Elétrica tornou-se também responsável, em 2016, pelo Bacharelado em Engenharia de Controle e Automação, com a participação de professores do Departamento de Engenharia Mecânica no Núcleo Docente Estruturante do curso.

O Departamento de Engenharia Elétrica é corresponsável com o Departamento de Informática pelo Bacharelado em Engenharia de Computação.

*Pós-Graduação* **Mestrado Acadêmico**, iniciado em 1963

*Stricto Sensu* **Doutorado**, iniciado em 1981

**Mestrado e Doutorado em Engenharia Elétrica**

Áreas de concentração:

I) Eletromagnetismo Aplicado

Linhas de pesquisa

- Antenas
- Rádio propagação (rádio meteorologia, comunicações celulares e via satélite, sistemas rádio digitais)
- Microondas e sistemas de comunicações ópticas
- Optoeletrônica e instrumentação

II) Métodos de Apoio à Decisão

Linhas de pesquisa

- Otimização: programação estocástica, programação linear, programação inteira, programação dinâmica. Aplicações: energia,

otimização de carteiras; alocação dinâmica de recursos; gestão de ativos e passivos.

- Modelos Estatísticos Lineares e Não Lineares: processos estocásticos, modelos de séries temporais e econométricos, modelos em espaço de estado. Aplicações: energia, economia e finanças, seguros e *commodities*.
- Inteligência Computacional: redes neurais, lógica fuzzy, computação evolucionária, sistemas híbridos inteligentes. Aplicações: mineração de dados, controle, energia, finanças, biologia computacional.

### III) Nanotecnologia

#### Linhas de pesquisa

- Computação Quântica e Reversível: qubits, algoritmos quânticos, transformada de Fourier quântica, portas quânticas universais, criptografia quântica, entropia de Von Neumann etc.
- Nanotecnologia Computacional: métodos de apoio à decisão na inferência de propriedades e síntese de componentes em escala nanométrica.
- Nanodispositivos e Nanomateriais: dispositivos optoeletrônicos (detectores, lasers etc.), sensores, células combustíveis, novos materiais etc.
- Nanoeletrônica: eletrônica molecular, dispositivos eletrônicos à base de carbono (nanotubos, grafenos e fulerenos), novas alternativas de arquiteturas (QCA, cross-bars etc.), dispositivos luminosos (OLEDs), memórias etc.

### IV) Processamento de Sinais, Automação e Robótica

#### Linhas de pesquisa

- Análise de Imagens: processamento e interpretação de Imagens, visão computacional. Aplicações: sensoriamento remoto, imagens médicas, visão robótica, biometria.
- Robótica Móvel: autônoma e controlada remotamente; virtual e real. Aplicações: futebol de robôs, controle em ambientes colaborativos e competitivos.

### V) Sistemas de Comunicações

#### Linhas de pesquisa

- Sistemas de Transmissão Digital
- Sistemas de Comunicações Móveis Celulares
- Sistemas de Comunicações via Satélite
- Redes de Comunicações

### VI) Sistemas de Energia Elétrica

#### Linhas de pesquisa

- Gestão Econômica e Financeira: serviços ancilares à operação, expansão do suporte de potência reativa, reserva de geração, uso da rede de transmissão e distribuição; estratégias ótimas, análise de risco e comercialização de energia; eficiência energética.
- Planejamento e Operação: segurança; estabilidade de tensão;

previsão de carga e afliências; programação da geração e reserva; geração distribuída.

Avaliados pela CAPES com conceito 7 para o quadriênio 2013 a 2016

*Pós-graduação* **Especialização:**

*Lato Sensu*

– BI-MASTER: *Business Intelligence Master* – Sistemas Inteligentes de Apoio à Decisão em Negócios (360 horas)

**Extensão:**

– Prof. Delberis Araujo Lima: Sistemas de Distribuição de Energia Elétrica (21 horas)  
– Prof. Marco Aurélio C. Pacheco: Apoio à Decisão Usando Excel (36 horas); E-Business: Localização e Uso da Informação em Negócios (24 horas); Gestão do Conhecimento (36 horas); Lógica Fuzzy: Sistemas Baseados no Conhecimento Por Lógica Fuzzy (33 horas); Matlab I: Programação e Prática para Negócios e Ciência (36 horas)  
– Prof. Reinaldo Castro Souza: Treinamento do Modelo de Otimização do Despacho Hidrotérmico (16 horas), em Teresina, Caxias do Sul e Universidade Federal do ABC

## GRUPOS DE PESQUISA CADASTRADOS NO CNPq

**Análise de Sistemas de Potência.**

Coordenador: Prof. Ricardo Bernardo Prada. Ano de formação: 1979.

**Instrumentação Eletrônica, Sensores e Robótica.**

Coordenadores: Prof. Carlos Roberto Hall Barbosa e Prof. Eduardo Costa da Silva. Ano de formação: 2014.

**Inteligência Computacional e Robótica Aplicadas.**

Coordenadoras: Profa. Marley Maria Bernardes Reuzzi Vellasco e Profa. Karla Tereza Figueiredo Leite. Ano de formação: 1993.

**Laboratório de Fabricação e Caracterização de Nanodispositivos Semicondutores – LabDIS.**

Coordenadora: Profa. Patricia Lustoza de Souza. Ano de formação: 2014.

**LVC/PUC-Rio.**

Coordenadores: Prof. Raul Queiroz Feitosa e Prof. Gilson Alexandre Ostwald Pedro da Costa. Ano de formação: 2008.

**Modelagem Estatística e de Séries Temporais; Aplicações na Área de Energia.**

Coordenadores: Prof. Reinaldo Castro Souza e Prof. Fernando Luiz Cyrino Oliveira. Ano de formação: 1997.

## CONVÊNIOS E PARCERIAS

UFRN, UFPA e UFMG, Instituto Nacional de Ciência e Tecnologia em Comunicações sem Fio (Brasil)

Desenvolvimento de pesquisas, realização de campanhas de medição, interação com o setor produtivo, e formação de recursos humanos na área de comunicações sem fio e correlatas. Ano de início: 2016

**UFMG, CEFET-MG e UFSJ (Brasil)**

Projeto PROCAD/CAPES sobre estudos de Comunicações sem Fio, com bolsas de iniciação científica, mestrado e doutorado. **Ano de início: 2015**

**UFBA, UFMG e Unicamp (Brasil)**

Projeto PROCAD sobre estudos de Comunicações sem Fio. **Ano de início: 2016**

**INPE (Brasil)**

Divisão de Processamento de Imagens e Divisão de Sensoriamento Remoto, participação conjunta de professores e pesquisadores na execução do projeto INTERSAR financiado pela FINEP dentro da Rede Brasileira de Visualização Avançada.

**Ano de início: 2015**

**Faculdade de Engenharia Elétrica da UFJF (Brasil)**

Projeto estratégico conjunto sobre estudos do modelo de despacho hidrotérmico do sistema interligado brasileiro. Projeto estratégico de P&D financiado pela ANEEL.

**Ano de início: 2015**

**UFMA, UFJF, Programa de Pós-Graduação em Engenharia Elétrica (Brasil)**

Colaboração em atividades de P&D na área de Sistemas de Energia Elétrica, com a participação de professores e alunos de PG. **Ano de início: s.d.**

**Instituto de Física da UFRJ (Brasil)**

Desenvolvimento de materiais e dispositivos semicondutores. **Ano de início: 2014**

**Instituto de Engenharia Elétrica e Instituto de Física da Unicamp (Brasil)**

Desenvolvimento de estruturas semicondutoras para dispositivos optoeletrônicos IEAv, desenvolvimento de fotodetectores de infravermelho. **Ano de início: 2014**

**UERJ (Brasil)**

Desenvolvimento de fotodetectores de infravermelho. **Ano de início: 2014**

**CEFET Petrópolis (Brasil)**

Desenvolvimento de células solares. **Ano de início: 2014**

**UFPE e CBPF (Brasil)**

Colaboração em atividades destinadas à pesquisa e desenvolvimento de sensores/transdutores magnéticos de alta sensibilidade, baseados no fenômeno da Magnetoimpedância Gigante (GMI - Giant Magnetoimpedance), com a participação de professores e alunos de Pós-Graduação. **Ano de início: 2014**

**UERJ e IME (Brasil)**

Colaboração em atividades destinadas à pesquisa e desenvolvimento de sistemas robóticos autônomos, com participação de professores e alunos de Pós-Graduação. **Ano de início: 2015**

**CEPEL (Brasil)**

Colaboração em atividades destinadas à pesquisa e desenvolvimento de sistemas automatizados para detecção e classificação de efeito corona. **Ano de início: 2015**

**Divisão de Aeronomia do INPE (Brasil)**

Participação conjunta de professores e pesquisadores na análise de dados de cintilação ionosférica. **Ano de início: 2015**

**CTA, Instituto Tecnológico da Aeronáutica e Instituto de Aeronáutica e Espaço (Brasil)**

Participação conjunta de professores e pesquisadores na análise de dados de cintilação ionosférica. Ano de início: 2015

**UNESP (Faculdade de Ciências e Tecnologia – Presidente Prudente), INPE (Divisão de Aeronomia) e ITA (Brasil)**

Para o desenvolvimento do Projeto "Tecnologia GNSS no suporte à Navegação Aérea (GNSS-NavAer)". Ano de início: 2015

**USP (Brasil)**

Técnicas de processamento de sinais explorando a esparsidade de sinais e sistemas. Ano de início: 2017

**Air Force Research Laboratory, Space Vehicles Directorate, e Boston College, Institute for Scientific Research (EUA)**

Participação conjunta de professores e pesquisadores na análise de dados de irregularidades ionosféricas. Ano de início: 2016

**Technische Universität Braunschweig, Braunschweig, Alemanha (Alemanha)**

Intercâmbio. Ano de início: 2016

**Arizona State University, Intermediate Band Solar Cells with Optimized Transition Energy Based on InAs Quantum Dots on AlGaAs (USA)**

Projeto dentro do programa Ciência sem Fronteiras. Ano de início: 2017

**Fraunhofer Institute for Solar Energy, ISE (Alemanha)**

Pesquisa em células solares de alta eficiência. Ano de início: 2017

**Convênio UNIBRAL (Brasil)**

Financiamento de bolsas pela CAPES/DAAD para alunos em programa de duplo diploma e intercâmbio (Graduação e Pós-Graduação). Ano de início: 2016

**University of Nottingham (Reino Unido)**

Medidas em estruturas para células solares. Ano de início: 2017

**Programa BRAFITEC/Capes (Brasil)**

Convênio de intercâmbio de graduação sanduíche e dupla diplomação da PUC-Rio com Paristech – Institut de Science et Technologies e Télécom– Bretagne de Brest. Ano de início: 2015

**The Ohio State University, Electrical and Computer Engineering Department (USA)**

Na área de desenvolvimento de sensores para prospecção petrolífera.

Ano de início: 2016

**University of California in Los Angeles, Departamento de Engenharia Elétrica (USA)**

Na área de Wavelets in Hilbert Space e Semigrupos de Operadores. Ano de início: 2017

**Princeton University, EUA, Departamento de Engenharia Elétrica (USA)**

Na área de processamento de sinais. Ano de início: 2017

**TU Dresden, Alemanha, Vodafone Chair Mobile Communications System (Alemanha)**

Na área de sistemas de comunicações. Ano de início: 2017



**TU Ilmenau, Alemanha, Departamento de Engenharia Elétrica (Alemanha)**  
Na área de sistemas de comunicações e processamento de sinais. Ano de início: 2017

**Universität der Bundeswehr München, Alemanha (Alemanha)**  
Na área de sistemas de comunicações e processamento de sinais. Ano de início: 2017

**RWTH Aachen University, Alemanha, Departamento de Engenharia Elétrica (Alemanha)**  
Na área de sistemas de comunicações e redes de sensores. Ano de início: 2017

**University of York, Reino Unido, Departamento de Engenharia Eletrônica (Reino Unido)**  
Na área de sistemas de comunicações e processamento de sinais. Ano de início: 2016

**Johannes Kepler University Linz, Áustria, Instituto de Processamento de Sinais (Áustria)**  
Na área de sistemas de comunicações e processamento de sinais. Ano de início: 2017

**University College London, UK, Fundo Newton RCUK-FAPERJ, Rio-UK+BigData (Reino Unido)**  
Modeling and Improving Rio de Janeiro State Economic Policies using Big Data Analytics Tools. Ano de início: 2017

**Norwegian University of Life Sciences, SIU/UTFORSK (Noruega)**  
Partnership Programme, Vision-based Control with Applications to Robotic Systems. Ano de início: 2017

**Norwegian University of Life Sciences (Noruega)**  
Projeto de colaboração internacional, envolvendo intercâmbio de docentes, alunos de Graduação e alunos de Pós-Graduação. Ano de início: 2017

**Liverpool John Moores University, UK, Newton Research Collaboration Programme (Reino Unido)**  
Data Science Approaches for the Detection of Variable Light Source in Uneven Time-Domain Astronomy. Ano de início: 2017

**University College of Northern Denmark (Dinamarca)**  
Envolvendo intercâmbio de docentes, alunos de Graduação e alunos de Pós-Graduação. Ano de início: 2017

**Universidade de Calgary, Canadá (Canadá)**  
Na área de informação quântica. Ano de início: 2017

**Instituto Politécnico do Porto, Portugal, ABENGE – Associação Brasileira de Educação em Engenharia – Brasil, BTH – Blekinge Tekniska Högskola – Suécia, CUAS – Carinthia University of Applied Sciences – Áustria, IFSC – Instituto Federal de Santa Catarina – Brasil, IRICE – Instituto Rosario de Investigaciones en Ciencias de la Educación – Argentina, UDEUSTO – Universidad de Deusto – Espanha, UFSC – Universidade Federal de Santa Catarina – Brasil, UNED – Universidad Nacional de Educación a Distancia – Espanha, UNR – Universidad Nacional de Rosario – Argentina, UNSE – Universidad Nacional de Santiago del Estero – Argentina, projeto VISIR+ (Portugal) n.i.. Ano de início: 2016**

## *Prêmios e Distinções Recebidos e Projetos Aprovados*

### Projetos Aprovados:

- Planejamento da Operação de Sistemas Elétricos de Potência com Segurança e sob uma Forte Inserção da Energia Eólica. Financiador: CNPq Edital Universal.
- Robust and Probabilistic Models for Electricity Power Systems Operation and Planning with Significant Renewable Energy Integration. Financiador: CNPq, Atração de Jovens Talentos.
- Incorporando a incerteza de contingências e de variações climáticas na contratação ótima do montante de uso do sistema de transmissão/distribuição (MUST/D) em redes com forte inserção de geração distribuída renovável. Financiamento: Grupo Energisa.
- Avaliação das Condições de Estabilidade de Tensão e Cálculo de Ações de Controle na Operação do Sistema Elétrico. Financiador: CNPq Edital Universal.
- Segurança de Tensão na Supervisão e Controle de Sistemas Elétricos em Tempo Real. Financiador: CNPq, Bolsa de Pesquisa.
- Métodos Probabilísticos Aplicados a Sistemas de Potência. Financiador: CNPq, Bolsa de Pesquisa.
- OCTOPUS 3.0 - Sistema Integrado de Gerência de Reservatórios. Financiadores: Petrobras.
- OCTOPUS 4.0 - Sistema Integrado de Gerência de Reservatórios. Financiadores: Petrobras.
- Estudos para Otimização do Plano de Drenagem de Reservatórios do Pré-Sal. Petrobras.
- FLEXWELL: Valor da Flexibilidade da Completação Inteligente em Poços de Petróleo. Petrobras.
- Desenvolvimento de Modelos Híbridos Inteligentes e suas Aplicações. Financiador: CNPq.
- SMART: Desenvolvimento de Otimizador para Programação de Petróleo Baseado em Técnicas não Determinísticas - Fase 5. Financiador: CENPES / Petrobras.
- InterIMAGE Cloud Platform. Financiador: CAPES - Edital Pesquisador Visitante Especial
- INTERSAR - Plataforma para Interpretação Automática de Radar. Financiador FINEP.
- Rio-UK+BigData - Modeling and Improving Rio de Janeiro State Economic Policies using Big Data Analytics Tools. Financiadores: FAPERJ - Fundo Newton de Colaboração Internacional
- Dispositivo robótico para assistência à locomoção de pessoas idosas em ambientes urbanos. Financiadores: Projeto Edital MCT/CNPq 01/2016 - Universal - Faixa C.

- Data Science approaches for the Detection of Variable Light Source in Uneven Time-Domain Astronomy. Financiadores: Newton Research Collaboration Programme – Liverpool John Moores University.
- Vision-based control with applications to robotic systems UTFORSK 2016 - Long-term project funding– Norwegian University of Life Sciences (NO-NMBU)- REF: UTF-2016-long-term/10097.
- Sistemas Multi-Agentes e Robótica Inteligente: Desenvolvimento de Modelos Híbridos Inteligentes e suas Aplicações. Financiadores: FAPERJ - Cientista do Nosso Estado.
- Sensores Magnéticos de Alta Sensibilidade para Uso Clínico. Financiador: FAPERJ (Apoio à Formação e Consolidação de Grupos de Pesquisa Multi-Institucionais e Interdisciplinares).
- NIELS - Núcleo de Instrumentação Eletrônica e Sensores. Financiadores: FINEP (Infraestrutura de Pesquisa em Universidades Comunitárias) e CAPES (Pró-Equipamentos).
- Gradiômetro GMI para Medição de Campos Biomagnéticos. Financiadores: CNPq (Chamada Universal) e FAPERJ (Auxílio à Instalação).
- VANT Autônomo, Alimentado por Energia Solar, para Missões de Monitoramento Ambiental de Longa Duração. Financiador: FAPERJ (Apoio a Grupos Emergentes de Pesquisa no Estado do Rio de Janeiro).
- Transdutores Magnéticos De Alta Resolução: Sistema Gradiométrico Multicanal Para Medição De Campos Biomagnéticos. Financiador: FAPERJ (Programa Jovem Cientista do Nosso Estado).
- Gradiômetro GMI para Medição de Campos Biomagnéticos. Financiadores: CNPq (Bolsa de Produtividade).
- Segurança Prática de Sistemas de Criptografia Quântica. Financiador: FAPERJ.
- Determinação do Grau de Polarização da Luz por Interferometria de Dois Fótons com Aplicações em Comunicações Quânticas e Metrologia. Financiador: FAPERJ.
- Caracterização do Canal de Propagação para Sistemas Móveis 4G e Rádios Cognitivos. Financiador: CNPq Bolsa Produtividade em Pesquisa.
- Estudo de Técnicas para Uso Eficiente do Espectro Radioelétrico. Financiador: Qualcomm.
- Instituto Nacional de Ciência e Tecnologia em Comunicações sem Fio. Financiador: CNPq, CAPES.
- Antenas para Comunicações Celulares e Enlaces de Rádio para Telemetria. Financiador MCTI-CNPq, Edital Universal 2014.
- Antenas para Comunicações Celulares e Enlaces de Rádio para Telemetria. Financiador: CNPq.
- Participação no PROCAD novas Fronteiras apresentado pelo Programa de PG da Engenharia Elétrica da UFBA que conta com a participação da UNICAMP. Financiador: CAPES.

- Participação no PROCAD apresentado pelo Programa de PG da Engenharia Elétrica da UFMG que conta com a participação do CEFET-MG e UFSJ. Projeto “Modelagem de Fenômenos Eletromagnéticos em Sistemas de Engenharia Elétrica”, Período 2014–2018. Financiador: CAPES.
- Interação de ondas de cisalhamento horizontal guiadas com defeitos do tipo corrosão e sua aplicação em inspeção circunferencial de dutos. Financiador: CNPq (Bolsa Pós-Doc).
- PIGS ESPECIAIS. Financiador: PETROBRAS.
- RISERS. Financiador: PETROBRAS.
- Detecção Coerente para Sistemas de Comunicações Ópticas Baseados em Modulações Vetoriais de Alta Ordem. Financiador: CNPq.
- Desenvolvimento de Sistema Mensageiro. Financiador: PETROBRAS.
- Nanodispositivos Estratégicos. Financiador: FAPERJ.
- Desenvolvimento de Dispositivos Estratégicos. Financiador: FAPERJ, Cientista do Nosso Estado.
- Intermediate Band Solar Cells Financiador: CNPQ, PVE.
- Sondando a Nanociência: Manutenção de Equipamentos Multiusuários. Financiador: FAPERJ.
- Nanofios Semicondutores para Dispositivos Optoeletrônicos. Financiador: FAPERJ.
- Laboratório de Fabricação e Caracterização de Nanodispositivos Semicondutores. Financiador: MCTI/CNPq Programa SisNANO.
- Space-Time Network Coding for Time-Varying Channels: Design, Algorithms and Applications. Financiador: CNPq, Ciência sem Fronteiras - BJT.
- Signal Processing Techniques for 5G Wireless Communications. Financiador: CNPq, Ciência sem Fronteiras - PVE.
- Teoria de Comunicações e Processamento de Sinais Explorando Informação a Priori. Financiador: CNPq, Edital Universal.
- Processamento de sinais e comunicações sem fio com exploração do conhecimento: novas técnicas e aplicações. Financiador: FAPERJ, Cientista do Nosso Estado.
- Redes de Comunicações sem Fio de 5ª. Geração e Emprego de Nuvens: Novos Conceitos, Algoritmos e Aplicações. Financiador: Comitê Geral de Internet.
- Signal processing techniques for cost-effective sparse sensing. Center for Symbiotic Mechatronics, Linz Centre for Mechatronics (LCM), Áustria.
- Codificação de Canal para Sistemas 5G. FINEP, 2016–2018.
- Intercâmbio e Cooperação na Formação de Engenheiros para Inovação com o grupo PARISTECH (12 Escolas de Engenharia em Paris, França). Financiador: CAPES, 10 bolsas de Graduação-Sanduiche.
- Statistical Analysis of the Dynamic of the Ion Density Fluctuations Detected by the C/NOFS Planar Langmuir Probe. Financiador: Air Force Office of Scientific Research.

- Tecnologia GNSS no suporte à Navegação Aérea (GNSS-NavAer). Financiador: INCT – CTI/CNPq/ CAPES/FAPs nº 16/2014. Projeto envolvendo UNESP, INPE, ITA, UFPe e PUC-Rio.
- Detecção de Sinais e Estimação de Parâmetros em Sistemas de Comunicações sem Fio com Múltiplas Antenas e Usuários. Financiador: CNPq. Valor: R\$120.000,00
- VISIR+ - Educational Modules for Electric and Electronics Circuit Theory and Practice Following an Enquiry-based Learning and Teaching Methodology Supported by VISIR. Financiador: União Européia.
- Precificação e Previsão em Lojas de Varejo. Financiador: Lojas Americanas.
- Estatística multivariada para dados de acesso a sites de notícias/entretenimento. GLOBO.COM.
- Subespaços Invariantes para Operadores em Espaços de Hilbert. Financiador: CNPq.
- Modelos Estatísticos de Grande Dimensão para Energias Renováveis. Financiador: CNPq, Bolsa de Pesquisa e de Pós-Doc.

#### Prêmios e Distinções:

**Prof. Alexandre Street** – Membro do Grupo Power Systems Operations Committee - PSOC da IEEE Power and Energy Society.

**Prof. Armando Martins Leite da Silva** – Fellow do IEEE, Membro Titular da Academia Nacional de Engenharia, Advisory Professor da Universidade de Chongqing na China, Membro do International Advisory Committee do Power and Energy Reliability Center, China, Fellow do INESC TEC, Porto, Portugal, Membro, IEEE PES (Power & Energy Society) Roy Billinton Power System Reliability Award Selection Committee, Membro, PMAPS (Probabilistic Methods Applied to Power Systems - IEEE) Society Award Selection Committee, Membro, Editorial Committee, Journal of Modern Power Systems and Clean Energy (Springer), Dois prêmios na competição internacional patrocinada pela Power & Energy Society (PES) do IEEE denominada Evaluating the Performance of Modern Heuristic Optimizers on Smart Grid Operation Problems, IEEE PES General Meeting, Chicago, USA.

**Prof. Eduardo Costa da Silva** – Sexto lugar geral na classe Advanced da SAE Aero Design East 2017, Lakeland, Florida - USA, SAE International, Campeão da Classe Advanced na SAE Brasil Aerodesign 2017, Society of Automotive Engineers (SAE BRASIL), Menções Honrosas por Melhor Sistema Eletrônico Embarcado, Maior Acuracidade de Carga Paga, Maior Acuracidade de Velocidade, Maior Quantidade de Movimento e Menor Tempo de Retirada de Carga, na SAE Brasil Aerodesign 2017, Society of Automotive Engineers (SAE BRASIL), Campeão do Desafio Barracuda 2017, Categoria: SAE Brasil Aerodesign, Grupo Barracuda: Barracuda Advanced Composites, Marine Composites e E-Composites.

**Prof. Emanuel Paiva de Oliveira Costa** – Membro da Comissão de Avaliação Quadrienal da CAPES dos Programas de Pós-Graduação Acadêmicos da Área En-

genharias IV, Participante do Grupo adhoc Propagação, de assessoria ao GRR 5 (Administração do Espectro Radioelétrico e Propagação) da ANATEL, Membro Sociedade Brasileira de Micro-ondas e Optoeletrônica (SBMO), do Institute of Electrical and Electronics Engineers (IEEE) e da American Geophysical Union (AGU).

**Prof. Gustavo Castro do Amaral** - Membro, Comitê Editorial, Photoptics.

**Prof. Jean Pierre von der Weid** - Comendador da Ordem Nacional do Mérito Científico, Membro Titular da Academia Brasileira de Ciências, Senior Member Optical Society of America (OSA).

**Prof. José Mauro Pedro Fortes** - Membro Emérito da Sociedade Brasileira de Telecomunicações, Vice-Líder do Grupo Relator C da Anatel - assuntos relacionados aos serviços por satélite.

**Prof. José Ricardo Bergmann** - Vice-Coordenador do Instituto Nacional de Ciência e Tecnologia em Comunicação sem Fio, Member IEEE AP-S Distinguished Lecturer Program Committee, Chairman of the Rio de Janeiro IEEE AP/ED/MTT-S Joint Chapter.

**Prof. Luiz Alencar Reis da Silva Mello** - Coordenador do GT3K do Grupo Relator de Telecomunicações 5 da ANATEL, Medalha de Mérito Acadêmico Atílio José Giarola, da Sociedade Brasileira de Microondas e Optoeletrônica.

**Profa. Marley Maria Bernardes Rebuszi Vellasco** - Membro, Board of Governors, International Neural Network Society (INNS), Membro, Editorial Board, Neural Networks, Elsevier, Membro, Editorial Board of Evolving Systems Journal, Membro, NNTC (Neural Network Technical Committee) da IEEE Computational Intelligence Society, Membro, IEEE Frank Rosenblatt Award Committee, Membro do Editorial Board do International Journal of Innovative Computing and Applications - IJICA (<http://www.inderscience.com/ijica>). Member of the Editorial Board of IEEE Systems Journal, Membro do Comitê Científico Editorial da Revista de Ciência & Tecnologia (ISSN: 2307-4019), Universidade de Cabo Verde, Membro do Editorial Board do Mathematical and Computational Applications Journal (<http://www.mdpi.com/journal/mca/editors>)

**Profa. Patrícia Lustoza de Souza** - Olga Tausky Fellow, Coordenadora do Laboratório de Fabricação e Caracterização de Nanodispositivos Semicondutores, Laboratório Associado ao MCTI do programa SisNANO, Membro do Comitê Consultivo de Nanotecnologia do MCTI (CCNANO).

**Prof. Raimundo Sampaio Neto** - Membro Emérito da Sociedade Brasileira de Telecomunicações, Membro do Comitê Assessor de Engenharia Elétrica e Biomédica do CNPq.

**Prof. Raul Queiroz Feitosa** - Presidente do Capítulo Brasileiro da IEEE- Geoscience and Remote Sensing Society (IEEE-GRSS) de 2015 a 2017, Prêmio Best Chapter Award em 2017 da IEEE-GRSS, Vice-Presidente da Comissão Técnica 1 da International Society of Photogrammetry and Remote Sensing para o período 2016-2020, Ordem do Mérito Cartográfico no Grau de Oficial da Sociedade Brasileira de Cartografia, Geodésia, Fotogrametria e Sensoriamento Remoto (SBC).

**Prof. Reinaldo Castro Souza** - Membro Titular, Academia Nacional de Engenharia, Director of the International Institute of Forecasters, Membro do Comitê Assessor, Engenharia III, CNPq, Membro, Conselho Editorial, Periódico Sistemas & Gestão, Membro, Corpo Editorial, Revista Pesquisa Operacional da SOBRAPO, Membro, Corpo Editorial, Revista Exacta, UNINOVE.

**Prof. Ricardo Bernardo Prada** - Prêmio, XVII Encontro Regional Ibero-Americano da CIGRÉ, ERIAC, Ciudad del Este, segundo melhor trabalho do Comitê de Estudo CE A1 - Máquinas Eléctricas Rotativas, de um total de 33 trabalhos.

**Prof. Ricardo Tanscheit** - Membro do Conselho, International Fuzzy Systems Association (IFSA).

**Prof. Rodrigo Caiado de Lamare** - Membro Eleito da IEEE Signal Processing Theory and Methods Technical Committee, IEEE Signal Processing Society, Corpo Editorial, Eurasip Journal on Wireless Communications and Networking, Corpo Editorial, Senior Area Editor, IEEE Signal Processing Letters, Corpo Editorial, Editor, IEEE Wireless Communications Letters, Corpo Editorial, Editor, IEEE Transactions on Communications, Conselho Diretor da Conferência Internacional Symposium on Wireless Communications Systems (ISWCS), Membro IEEE Wireless Communications Technical Committee, Professor Titular Honorário, University of York, Reino Unido, Professor Visitante, Johannes Kepler University of Linz, Áustria.

## *Balanco do Ano*

Com relação às atividades de Graduação, destacam-se os seguintes pontos:

- Em 2017, foi concluída a reformulação do Curso de Graduação em Engenharia de Controle e Automação. O novo currículo está alinhado com os currículos de cursos oferecidos em universidades nacionais e internacionais, os requisitos do mercado de trabalho e as diretrizes federais. Ele oferece disciplinas modernas que cobrem a ampla área de atuação de Controle e Automação.
- A implantação do Lab. Remoto VISIR na disciplina de Eletrotécnica Geral permitiu aumentar em 50% o número de práticas feitas pelos alunos.

Já com relação às atividades de Pós-Graduação, destaca-se a nota 7 recebida da CAPES, o que comprova a excelência do Programa. Essa avaliação é resultante do excelente corpo docente, o qual manteve a publicação dos resultados da pesquisa desenvolvida em meios importantes nas áreas de concentração.

Todos esses itens comprovam o compromisso continuado do Departamento de Engenharia Elétrica na atuação interdisciplinar e atual, dirigida à realização de atividades de P&D de excelência, aliada à formação de recursos humanos de alto nível.

**Profa. Marley Maria Bernardes Rebuzzi Vellasco**  
*Diretora do Departamento de Engenharia Elétrica*

## *Departamento de Engenharia Industrial – IND*

Rua Marquês de São Vicente, 225  
Edifício Cardeal Leme, sala 950  
Gávea - Rio de Janeiro - RJ - Brasil - CEP 22451-900  
Telefones: 55 21 35271284 | 1285 | 1286 | 1287 | 1288 | 1289  
E-mail: [industrial@puc-rio.br](mailto:industrial@puc-rio.br)  
Site: [www.puc-rio.br/ensinopesq/ccg/eng\\_producao.html](http://www.puc-rio.br/ensinopesq/ccg/eng_producao.html)  
Site: [www.puc-rio.br/ensinopesq/ccpg/progpro.html](http://www.puc-rio.br/ensinopesq/ccpg/progpro.html)  
Site: [www.ind.puc-rio.br](http://www.ind.puc-rio.br)

### **DIRETOR**

Prof. José Eugenio Leal (até junho)  
E-mail: [jel@puc-rio.br](mailto:jel@puc-rio.br)

Prof. Luiz Felipe Roris Rodriguez Scavarda do Carmo (a partir de junho)  
E-mail: [lf.scavarda@puc-rio.br](mailto:lf.scavarda@puc-rio.br)  
Data de Posse: 08/06/2017  
Número da portaria: 13/2017

### **COORDENADORA DE GRADUAÇÃO**

Profa. Flávia Cesar Teixeira Mendes  
E-mail: [fctmendes@puc-rio.br](mailto:fctmendes@puc-rio.br)

### **COORDENADOR DE PÓS-GRADUAÇÃO**

Prof. Silvio Hamacher (até junho)  
E-mail: [hamacher@puc-rio.br](mailto:hamacher@puc-rio.br)

Prof. Fernando Luiz Cyrino de Oliveira (a partir de junho)  
E-mail: [cyrino@puc-rio.br](mailto:cyrino@puc-rio.br)  
Data de Posse: 08/06/2017  
Número da portaria: 14/2017

### **COORDENADOR ADJUNTO**

Prof. Fernando Luiz Cyrino de Oliveira (até junho)  
E-mail: [cyrino@puc-rio.br](mailto:cyrino@puc-rio.br)

Prof. Davi Michel Valladão (a partir de junho)  
E-mail: [davimv@puc-rio.br](mailto:davimv@puc-rio.br)

### **COORDENADOR DO MESTRADO PROFISSIONAL EM LOGÍSTICA**

Prof. José Eugenio Leal (até junho)  
E-mail: [jel@puc-rio.br](mailto:jel@puc-rio.br)

Prof. Antonio Marcio Tavares Thomé (a partir de junho)  
E-mail: [mt@puc-rio.br](mailto:mt@puc-rio.br)



#### **COORDENADOR ADJUNTO DO MESTRADO PROFISSIONAL EM LOGÍSTICA**

Prof. Antonio Marcio Tavares Thomé (até junho)  
E-mail: mt@puc-rio.br

#### **COORDENADOR DEPARTAMENTAL DE CURSOS DE EXTENSÃO**

Prof. Antonio Marcio Tavares Thomé  
E-mail: mt@puc-rio.br

#### **COORDENADORA DEPARTAMENTAL DE COOPERAÇÃO INTERNACIONAL**

Profa. Adriana Leiras  
E-mail: adriana.leiras@puc-rio.br

#### **COORDENADOR DEPARTAMENTAL DE DESENVOLVIMENTO**

Prof. Fernando Luiz Cyrino Oliveira (até junho)  
E-mail: cyrino@puc-rio.br

Prof. Hugo Miguel Varella Repolho (a partir de junho)  
E-mail: hugorepolho@puc-rio.br

#### **COORDENADOR DE INFORMÁTICA**

Prof. Rafael Martinelli Pinto  
E-mail: martinelli@puc-rio.br

#### **EQUIPE DE SECRETARIA**

Celi Bernardo (até outubro)  
Claudia Guimarães Teti – Secretária da Pós-Graduação  
Fernanda Lopes de Frias – Coordenadora Administrativa  
Gilvan de Souza do Nascimento – Auxiliar Administrativo  
Isabel Regina Finoti – Secretária Administrativa  
Renata Maria de Lira Saboia de Abreu – Secretária de Graduação  
(a partir de março)

#### **EQUIPE TÉCNICA**

Eduardo Henrique de Sousa Salvino

#### **COMISSÃO GERAL DO DEPARTAMENTO**

Prof. Antonio Marcio Tavares Thomé  
Prof. Davi Michel Valladão  
Prof. Eugenio Kahn Epprecht  
Prof. Fernando Luiz Cyrino Oliveira  
Profa. Flavia Cesar Teixeira Mendes  
Prof. José Eugenio Leal (até junho)  
Prof. Luiz Felipe Roris Rodriguez Scavarda do Carmo  
(a partir de junho)  
Prof. Paulo Soares Alves Cunha – CCPE-CTC  
Prof. Silvio Hamacher

## COMISSÃO DE PÓS-GRADUAÇÃO E PESQUISA

Prof. Antonio Marcio Tavares Thomé (a partir de junho)  
Prof. Davi Michel Valladão (a partir de junho)  
Prof. Eugenio Kahn Epprecht  
Prof. Fernando Luiz Cyrino Oliveira  
Prof. José Eugenio Leal (até junho)  
Prof. Luiz Felipe Roris Rodriguez Scavarda do Carmo (a partir de junho)  
Prof. Silvio Hamacher

## COMISSÃO DE CARREIRA DOCENTE

Prof. Eugenio Kahn Epprecht  
Prof. Fernando Luiz Cyrino Oliveira (a partir de junho)  
Prof. José Eugenio Leal (até julho)  
Prof. Luiz Felipe Roris Rodriguez Scavarda do Carmo  
Prof. Silvio Hamacher

## COMISSÃO DO PROGRAMA INSTITUCIONAL DE BOLSAS INICIAÇÃO CIENTÍFICA DO CNPQ – PIBIC

Profa. Flávia Cesar Teixeira Mendes

## CORPO DOCENTE

*Quadro Principal e Eméritos* Profa. Adriana Leiras  
Prof. André Barreira da Silva Rocha  
Prof. Antônio Márcio Tavares Thomé  
Prof. Bruno Fanzeres dos Santos (a partir de agosto)  
Prof. Davi Michel Valladão  
Prof. Eugenio Kahn Epprecht  
Prof. Fernando Luiz Cyrino Oliveira  
Prof. Hugo Miguel Varela Repolho  
Prof. José Eugenio Leal, Emérito  
Profa. Luciana de Souza Pessoa  
Prof. Luiz Felipe Roris Rodriguez Scavarda do Carmo  
Prof. Nélcio Domingues Pizzolato, Emérito  
Prof. Rafael Martinelli Pinto  
Prof. Reinaldo Castro Souza (a partir de agosto)  
Prof. Silvio Hamacher

*Quadro Complementar* Prof. Fabricio Carlos Pinheiro de Oliveira  
Prof. Fabio Rodrigo Siqueira Batista – CCPE-CTC  
Prof. Fabrício Mello Rodrigues da Silva – ECO  
Prof. Fernando Henrique da Silveira Neto – CCPE-CTC  
Prof. Guilherme Nunes da Costa – ECO  
Prof. Gustavo Costa Gomes Moreira – CCPE-CTC  
Prof. Gustavo Miranda Araújo – CCPE-CTC  
Prof. Lincoln Wolf de Almeida Neves – CCPE-CTC  
Profa. Lucia Gomes Ribeiro – DAD

Prof. Luiz Eduardo Santos Torres – CCPE-CTC  
Prof. Luiz Henrique Abreu Dal Bello – CCPE-CTC  
Prof. Marcelo Xavier Seeling – CCPE-CTC  
Prof. Marco Aurélio Fagundes Albernaz – CCPE-CTC  
Prof. Mario Antônio Pinheiro Bitencourt – CCPE-CTC  
Prof. Paulo Soares Alves Cunha – CCPE-CTC  
Prof. Renato de Viveiros Lima – CCPE-CTC  
Prof. Ricardo Yogui – CCPE-CTC  
Prof. Roberto Cintra Martins – CCPE-CTC  
Prof. Roberto Peixoto Nogueira – CCPE-CTC  
Prof. Rogério Odivan Brito Serrão – CCPE-CTC  
Prof. Thais Helena de Lima Nunes – CCPE-CTC  
Prof. Venéti Maria Correa Santos – CCPE-CTC

*Quadro Suplementar* Prof. Flávia Cesar Teixeira Mendes  
Prof. Frances Fischberg Blank

*Professores Visitantes* Prof. Bernd Hellingrath – *Universidade de Münster, Alemanha*  
Prof. Francisco José Aparisi Garcia – *Universidad Politécnica de Valência, Espanha*  
Prof. Subhabrata Chakraborti – *University of Alabama, EUA*

## **CURSOS OFERECIDOS**

*Graduação* **Bacharelado em Engenharia de Produção**  
Iniciado em 2000  
Avaliado pelo ENADE com o conceito 3 para o ciclo avaliativo de 2013 a 2015

*Pós-Graduação Stricto Sensu* **Mestrado e Doutorado em Engenharia de Produção**  
**Mestrado Acadêmico**, iniciado em 1967  
**Doutorado**, iniciado em 1993  
Áreas de concentração:  
I) Gerência de Produção – GP  
II) Finanças e Análise de Investimentos – FAI  
III) Transporte e Logística – TL  
Linhas de pesquisa  
- Planejamento de Sistemas de Produção e Operações – GP  
- Programação e Controle de Sistemas de Produção e Operações – GP  
- Mercado de Capitais – FAI  
- Finanças Corporativas – FAI  
- Planejamento de Sistemas de Transporte e Logística – TL  
- Programação e Controle de Sistemas de Transporte e Logística – TL  
Avaliados pela CAPES com conceito 5 para o quadriênio 2013 a 2016

**Mestrado Profissional em Logística**, iniciado em 2001

Linhas de pesquisa

- Planejamento de Sistemas de Transporte e Logística
- Programação e Controle de Sistemas de Transporte e Logística

Avaliado pela CAPES com conceito 4 para o quadriênio 2013 a 2016

*Pós-Graduação* **Extensão:**

*Lato Sensu*

- APDV - Alta Performance e Desempenho em Vendas
- Formação de Lean Six Sigma Yellow Belt
- Gestão de Processos
- Gestão de Processos de Negócios
- Gestão de Projetos
- Gestão de Projetos e Negociação
- Gestão Orientada a Processos
- Matemática Financeira
- Mercado Financeiro Brasileiro: Entendendo seus Problemas
- Negociação - Lider
- Palestra - Estratégias, Processos E Projetos
- Palestra - Gestão Enxuta em Serviço: Como Ganhar
- Palestra - Liderança para o Século 21
- Planejamento Estratégico
- QSMS e Gestão pela Qualidade
- Valuation

## **GRUPOS DE PESQUISA CADASTRADOS NO CNPq**

**Aplicações de Pesquisa Operacional em Saúde.**

Coordenadores: Profa. Laura Sílvia Bahiense da Silva Leite e Prof. Sílvio Hamacher. Ano de formação: 2014.

**Engenharia da Qualidade.**

Coordenador: Prof. Eugenio Kahn Epprecht. Ano de formação: 2006.

**Otimização Determinística e Estocástica na Cadeia do Petróleo.**

Coordenadores: Prof. Fabrício Oliveira e Prof. Sílvio Hamacher.  
Ano de formação: 2013.

## **CONVÊNIOS E PARCERIAS**

**Termo Aditivo de Cooperação de Dupla Diplomação entre a PUC-Rio e a PUC-Peru (Brasil e Peru)**

Programa de Dupla Diplomação em Engenharia Industrial. Ano de início: 2011

**Parceria dos *Institutos Fraunhofer/ISI e IREES (Institute for Resource Efficient and Energy Strategies)*, TEP e PUC-Rio (Brasil, Alemanha e Suíça)**

Projeto financiado por empresas do setor elétrico brasileiro. Ano de início: 2013

**Parcerias entre a Globo e a PUC-Rio com a colaboração da *Fraunhofer IML* (Brasil e Alemanha)**

Projeto de extensão. Ano de início: 2011

**Parceria da *Universidad Politécnica de Valência* e PUC-Rio** (Brasil e Espanha)  
Projeto de Pesquisa *Desarrollo de Gráficos de Control de Calidad Óptimos Y Universales*  
financiado pelo governo espanhol e CNPq. Ano de início: 2012

**Cooperação com a *Westfälische Wilhelms-Universität Münster*** (Brasil e Alemanha)  
Convênio de intercâmbio para alunos de Graduação e de Pós-Graduação em Engenharia Industrial e projeto financiado por agências de fomento – CAPES e DAAD. Ano de início: 2011

**Cooperação com a Universidade de Coimbra** (Brasil e Portugal)  
Convênio de Intercâmbio para alunos de Graduação e de Pós-Graduação em Engenharia Industrial. Ano de início: 2013

**Cooperação com a Universidade do Porto** (Brasil e Portugal)  
Convênio de Intercâmbio para alunos de Graduação e de Pós-Graduação em Engenharia Industrial. Ano de início: 2013

**Cooperação com a *Bournemouth University*** (Brasil e Reino Unido)  
*Memorandum of Understanding (MoU)* para projetos de pesquisa.  
Ano de início: 2014

**Parceria com a Universidade Católica Portuguesa** (Brasil e Portugal)  
Projetos de pesquisa (sem convênio formal). Ano de início: 2012

**Parceria com a *University of Alabama*** (Brasil e EUA)  
Projetos de pesquisa financiados por agências de fomento – CNPq e FAPERJ (sem convênio formal). Ano de início: 2012

**Parceria com a Universidade de Lugano** (Brasil e Suíça)  
Projetos de pesquisa financiados por agências de fomento – CNPq e FAPERJ (sem convênio formal). Ano de início: 2013

***MIT Center for Transportation and Logistics*** (Brasil e EUA)  
Projetos de pesquisa financiados por agências de fomento – CNPq e FAPERJ (sem convênio formal). Ano de início: 2017

**Parceria com a *École Polytechnique de Montréal*** (Brasil e Canadá)  
Projetos de pesquisa (sem convênio formal). Ano de início: 2016

***State University of New York at New Paltz*** (Brasil e EUA)  
Convênio de Intercâmbio para alunos de Graduação e de Pós-Graduação em Engenharia Industrial. Ano de início: 2015

**Parceria com Universidade de Aalborg** (Brasil e Dinamarca)  
Projetos de pesquisa (sem convênio formal). Ano de início: 2015

**Parceria com TU – *Dortmund/Fraunhofer IML*** (Alemanha)  
Projeto financiado por agências de fomento – CAPES, CNPq e DFG (sem convênio formal).  
Ano de início: 2004

**Parceria com a Universidade Adolfo Ibañez** (Brasil e Chile)  
Projeto financiado por CNPq e FONDECYT (Fondo Nacional de Desarrollo Científico y Tecnológico). Ano de início: 2017

## *Prêmios e Distinções Recebidos e Projetos Aprovados*

### Projetos Aprovados:

- Prêmio Best Paper Award - Area Quality and Product Management, Int'l Joint Conference ICIEOM-ADINGOR-IISE-AIM-ASEM (IJC 2017) - Prof. Eugenio Khan Epprecht
- Prêmio de Orientador do Melhor Artigo de Mestrado Acadêmico do II Encontro de Pesquisa e Pós-Graduação em Engenharia de Produção (aluno premiado: Gabriel Alcantara Bomfim), Associação Nacional de Programas de Pós-Graduação em Engenharia de Produção - Prof. Fernando Luiz Cyrino Oliveira
- Prêmio de Orientador do Melhor Artigo de Doutorado na sessão de Métodos Estatísticos do II Encontro de Pesquisa e Pós-Graduação em Engenharia de Produção (aluno premiado: Tiago Mendes Dantas), Associação Nacional de Programas de Pós-Graduação em Engenharia de Produção - Prof. Fernando Luiz Cyrino Oliveira
- Paraninfo da turma de Engenharia de Produção de 2017.1, PUC-Rio - Prof. Fernando Luiz Cyrino Oliveira.
- Revisor ABEPRO - Melhor parecerista da Revista Production 2017, ABEPRO - Prof. Fernando Luiz Cyrino

### Projetos Aprovados:

O Prof. Antonio Marcio Tavares Thome teve o projeto *Desenvolvimento de novos produtos em cadeias de suprimento sustentáveis* aprovado pelo CNPq - Bolsa de Produtividade em Pesquisa (PQ) do CNPq 304931/2016-0.

O Prof. Antonio Marcio Tavares Thome teve o projeto *Desenvolvimento de novos produtos em cadeias de suprimento sustentáveis* aprovado pela FAPERJ - Edital Jovem Cientista do Nosso Estado 2017.

O Prof. Fernando Luiz Cyrino Oliveira teve o projeto *Forecasting Wind and Solar Time Series with Convolutional Neural Networks Approach to Spatio-Temporal* aprovado pelo 2018 SAS-IIF: Grant to Support Research on Principles of Forecasting.

O Prof. Fernando Luiz Cyrino Oliveira teve o projeto *Técnicas combinadas de Statistical Learning para Modelagem, Previsão e Simulação de Séries Temporais* aprovado pelo Conselho Nacional de Desenvolvimento Científico e Tecnológico - CNPq (Bolsa).

O Prof. Hugo Miguel Varela Repolho teve o projeto *Sistemas de apoio à decisão para o planejamento de redes de transportes de passageiros e sistemas de distribuição de produtos* aprovado pela FAPERJ - Edital Jovem Cientista do Nosso Estado 2017.

O Prof. Rafael Martinelli Pinto teve o projeto *Aplicações de abordagens exatas e heurísticas para problemas de otimização em Logística e Gestão da Produção* aprovado pelo Conselho Nacional de Desenvolvimento Científico e Tecnológico - CNPq (auxílio).

## *Balanco do Ano*

O departamento de Engenharia Industrial teve mais um ano positivo em 2017. A renovação de seu quadro principal de professores continuou com a seleção via concurso de mais dois jovens professores. O departamento também conseguiu fazer um balanço entre juventude e senioridade com a contratação por três anos de um Professor Sênior (pesquisador bolsista 1A do CNPq) e a obtenção de um segundo Professor Emérito (pesquisador bolsista 1B do CNPq). Os jovens professores contratados desde 2013 tiveram, em geral, um bom desempenho em pesquisa, ensino e desenvolvimento, além de terem contribuído em tarefas administrativas da Graduação e Pós-Graduação.

Os resultados da avaliação quadrienal da CAPES (2013-2016) deram ao PPG acadêmico o conceito 5, porém, muito próximo do 6. Uma revisão na estratégia da PG foi realizada com base nos resultados da CAPES, de forma a continuar a trabalhar pela obtenção do conceito 6 da CAPES. O Mestrado Profissional em Logística ficou com conceito 4, o maior entre os programas profissionais em Engenharias III. Uma revisão na estratégia para este PPG também foi realizada.

A Graduação em Engenharia de Produção foi avaliada pelo ENADE, porém, o resultado sairá apenas em 2018. As consolidações dos novos currículos dos PPGS e da Graduação seguiram com sucesso em 2017. Vale destacar que a PG do DEI completou 50 anos, o que foi marcado por várias cerimônias e distinções, como as realizadas pela PUC-Rio e pela Associação Brasileira de Engenharia de Produção com a menção honrosa “Abepriana”.

Prof. Luiz Felipe Roris Rodriguez Scavarda do Carmo  
*Diretor Departamento de Engenharia Industrial*

---

Todos os dados foram fornecidos pelo Departamento ou extraídos do site do CNPq.

## Departamento de Engenharia Mecânica – MEC

Rua Marquês de São Vicente, 225  
Edifício Cardeal Leme, sala 101  
Gávea - Rio de Janeiro - RJ - Brasil - CEP 22451-900  
Telefones: 55 21 35271162 | 1639 | 1164 (Pós-Graduação)  
Fax: 55 21 35271165  
E-mails: gradmec@puc-rio.br, pgmec@puc-rio.br  
Site: [www.puc-rio.br/ensinopesq/ccg/eng\\_mecanica.html](http://www.puc-rio.br/ensinopesq/ccg/eng_mecanica.html)  
Site: [www.puc-rio.br/ensinopesq/ccpg/progmec.html](http://www.puc-rio.br/ensinopesq/ccpg/progmec.html)  
Site: [www.mec.puc-rio.br](http://www.mec.puc-rio.br)

### DIRETORA

Profa. Mônica Feijó Naccache  
E-mail: [naccache@puc-rio.br](mailto:naccache@puc-rio.br)

### COORDENADOR DE GRADUAÇÃO

Prof. Luis Fernando Figueira da Silva  
E-mail: [luisfer@puc-rio.br](mailto:luisfer@puc-rio.br)

### COORDENADOR DE PÓS-GRADUAÇÃO

Prof. Ivan Fábio Mota de Menezes  
E-mail: [ivan@puc-rio.br](mailto:ivan@puc-rio.br) 6

### EQUIPE DE SECRETARIA

Carina de Abreu Beline – Pós-Graduação (a partir de maio)  
Carlucio Souza Dias dos Santos  
Fábio Soares de Mesquita  
Simone de Souza Cordeiro – Graduação  
Roberta Alexandre Barbosa  
Rosely Ribeiro Almeida Marins – Pós-Graduação (até abril)

### EQUIPE TÉCNICA

Leninaldo Severino da Silva  
Márcia Cerqueira de Magalhães  
Wagner Epifânio da Cruz

### COMISSÃO GERAL DO DEPARTAMENTO

Prof. José Alberto dos Reis Parise  
Prof. Luis Fernando Figueira da Silva  
Prof. Marcelo de Andrade Dreux  
Prof. Anderson Pereira  
Prof. Marco Antonio Meggiolaro  
Prof. Arthur Martins Barbosa Braga  
Prof. Ivan Fábio Mota de Menezes



## **COMISSÃO DE PÓS-GRADUAÇÃO E PESQUISA**

Prof. Ivan Fábio Mota de Menezes  
Prof. Igor Braga de Paula  
Prof. José Luiz de França Freire

## **COMISSÃO DE CARREIRA DOCENTE**

Prof. Rubens Sampaio Filho  
Prof. Paulo Roberto de Souza Mendes  
Prof. Marco Antonio Meggiolaro

## **REPRESENTANTE PARA O PROGRAMA INSTITUCIONAL DE BOLSAS DE INICIAÇÃO CIENTÍFICA DO CNPq – PIBIC**

Prof. Marcelo de Andrade Dreux

## **CORPO DOCENTE**

*Quadro Principal  
e Eméritos*

Prof. Anderson Pereira  
Prof. Ângela Ourivio Nieckele  
Prof. Arthur Martins Barbosa Braga  
Prof. Carlos Alberto de Almeida  
Prof. Carlos Valois Maciel Braga  
Prof. Florian Alain Yannick Pradelle  
Prof. Hans Ingo Weber – Emérito  
Prof. Igor Braga de Paula  
Prof. Ivan Fabio Mota de Menezes  
Prof. Jaime Tupiassú Pinho de Castro  
Prof. José Alberto dos Reis Parise  
Prof. José Luiz de França Freire  
Prof. Luis Fernando Alzuguir Azevedo  
Prof. Luis Fernando Figueira da Silva  
Prof. Márcio da Silveira Carvalho  
Prof. Marco Antonio Meggiolaro  
Prof. Marcos Sebastião de Paula Gomes  
Prof. Mônica Feijó Naccache  
Prof. Paulo Roberto de Souza Mendes  
Prof. Roberta de Queiroz Lima  
Prof. Rubens Sampaio Filho  
Prof. Sérgio Leal Braga  
Prof. Washington Braga Filho

*Quadro  
Complementar*

Prof. Abelardo Borges Barreto Junior – CCPE-CTC  
Prof. Adriana Lucia Cerri Triques – CCPE-CTC  
Prof. Brenno Romano Motta Filho – CCPE-CTC  
Prof. Daniel Monteiro Pimentel – CCPE-CTC  
Prof. Gregório Salcedo Muñoz – CCPE-CTC  
Prof. Hermes Gomes da Silva Filho – CCPE-CTC  
Prof. João Carlos Ribeiro Plácido – CCPE-CTC  
Prof. Jorge Luiz Fontanella – CCPE-CTC  
Prof. José Paulo Silva de Paula – CCPE-CTC

Prof. José Ricardo Gomes Matheus – CCPE-CTC  
Prof. Marcos Vitor Barbosa Machado – CCPE-CTC  
Prof. Nelson Inoue – CCPE-CTC  
Prof. Pedro Paulo Almeida Silva – CCPE-CTC  
Prof. Ricardo Teixeira da Costa Neto – CCPE-CTC  
Prof. Rogério Shiffer de Souza – CCPE-CTC  
Prof. Ronaldo Domingues Vieira – CCPE-CTC  
Prof. Ronaldo Rodrigues Bastos – CCPE-CTC  
Prof. Sidney Stuckenbruck – CCPE-CTC  
Prof. Thomas Adams – CCPE-CTC  
Prof. Vinícius de França Machado – CCPE-CTC  
Prof. Wellington Campos – CCPE-CTC

*Quadro Suplementar* Prof. Eloi Fernandez Y Fernandez  
Prof. Marcelo de Andrade Dreux  
Prof. Mauro Speranza Neto  
Profa. Sully Milena Mejia Quintero  
Profa. Wynter Joia Duncanson (até maio)

*Professora Visitante* Profa. Djenane Pamplona – PUC-Rio

## **CURSOS OFERECIDOS**

*Graduação* **Bacharelado em Engenharia Mecânica**

Iniciado em 1948

Avaliado pelo MEC com o conceito 3 para o ciclo avaliativo de 2013 a 2015

*Pós-Graduação* **Mestrado Acadêmico em Engenharia Mecânica**, iniciado em 1964

*Stricto Sensu* **Doutorado em Engenharia Mecânica**, iniciado em 1980

Áreas de concentração:

I) Mecânica Aplicada

Linhas de pesquisa

- Sistemas dinâmicos e controle
- Mecânica dos sólidos

II) Petróleo e Energia

Linhas de pesquisa

- Engenharia de dutos
- Engenharia de petróleo
- Sistemas energéticos

III) Termociências

Linhas de pesquisa

- Engenharia de fluidos
- Máquinas térmicas
- Transferência de calor e massa

Avaliados pela CAPES com conceito 7 no quadriênio 2013 a 2016

*Pós-Graduação* **Extensão:**

- Lato Sensu* – Excel Avançado
- VBA para Excel

## **GRUPOS DE PESQUISA CADASTRADOS NO CNPq**

**Dinâmica dos Fluidos Computacional.**

Coordenadora: Profa. Angela Ourivio Nieckele. Ano de formação: 1987.

**Dinâmica e Controle.**

Coordenadores: Prof. Rubens Sampaio Filho e Prof. Hans Ingo Weber. Ano de formação: 1996.

**Energia.**

Coordenadores: Prof. Sergio Leal Braga e Prof. José Alberto dos Reis Parise. Ano de formação: 1995.

**Engenharia Ambiental – Poluição Atmosférica.**

Coordenador: Prof. Marcos Sebastião de Paula Gomes. Ano de formação: 1995.

**Engenharia de Fluidos.**

Coordenadores: Prof. Luis Fernando Alzuguir Azevedo e Prof. Igor Braga de Paula. Ano de formação: 1990.

**Laboratório de Refrigeração Condicionamento de Ar e Criogenia.**

Coordenador: Prof. José Alberto dos Reis Parise. Ano de formação: 1993.

**Mosico.**

Coordenadores: Prof. Rubens Sampaio Filho e Profa. Roberta de Queiroz Lima. Ano de formação: 1990.

**Sistemas Veiculares e Robóticos.**

Coordenadores: Prof. Marco Antonio Meggiolaro e Prof. Mauro Speranza Neto. Ano de formação: 2001.

## **CONVÊNIOS E PARCERIAS**

**Agência Nacional do Petróleo, Gás Natural e Biocombustíveis – ANP (Brasil)**

Projeto de pesquisa e desenvolvimento. Ano de início: 2009

**Centro de Pesquisa e Desenvolvimento – CENPES/Petrobras (Brasil)**

Projetos de pesquisa e desenvolvimento. Ano de início: 2000

**Programa de Mobilização da Indústria Nacional de Petróleo e Gás Natural (Prominp) e Instituto Brasileiro de Petróleo, Gás Natural e Biocombustíveis (IBP) (Brasil)**

Cursos de Especialização e/ou Extensão. Ano de início: 2012

**Petrobras (Brasil)**

Projetos de pesquisa e desenvolvimento. Ano de início: 2000

**CNPq (Brasil)**

Projetos de pesquisa e desenvolvimento. Ano de início: 2000

**CAPES (Brasil)**

Projetos de pesquisa e desenvolvimento. Ano de início: 2000

**FAPERJ (Brasil)**

Projetos de pesquisa e desenvolvimento. Ano de início: 2000

**FINEP (Brasil)**

Projetos de pesquisa e desenvolvimento. Ano de início: 2000

**Peugeot Citroën (PSA) (Brasil)**

Projetos de pesquisa e desenvolvimento. Ano de início: 2012

**Danmarks Tekniske Universitet – DTU (Brasil e Dinamarca)**

Projeto de pesquisa e desenvolvimento. Ano de início: 2011

**Polytech'Lille, Département de Mécanique, Cité Scientifique, France**

(Prof. G. Mompean) e UFF (Prof. Roney L. Thompson) (França e Brasil)

Projeto de pesquisa e desenvolvimento. Ano de início: 2013

**Fuji Photo Film (Brasil)**

Projetos de pesquisa e desenvolvimento. Ano de início: 2012

**BG-310**

Projetos de pesquisa e desenvolvimento. Ano de início: 2014

**Statoil**

Projetos de pesquisa e desenvolvimento. Ano de início: 2013

**Chevron Brasil (Brasil)**

Projeto de pesquisa e desenvolvimento. Ano de início: 2012

**Honeywell Inc., Buffalo Research Laboratory (Brasil)**

Projeto de pesquisa e desenvolvimento. Ano de início: 2008

## *Prêmios e Distinções Recebidos e Projetos Aprovados*

Equipe RioBotz PUC-Rio, coord. Prof. Marco Antonio Meggiolaro: Liga Brasileira de Robótica, primeiro lugar no *Ultimate Robot Combat 2017*, categoria *Combate de Robôs Lightweight* (60 lbs).

Equipe RioBotz PUC-Rio, coord. Prof. Marco Antonio Meggiolaro: Liga Brasileira de Robótica, primeiro e segundo lugares na competição nacional *Roadsec 2017*, categoria *Combate de Robôs Antweight (1 lb)*, *RoboCore*.

Equipe RioBotz PUC-Rio, coord. Prof. Marco Antonio Meggiolaro: Liga Brasileira de Robótica, primeiro lugar na competição nacional *Roadsec 2017*, categoria: *Combate de Robôs Beetleweight (3lbs)*, *RoboCore*.

Equipe RioBotz PUC-Rio, coord. Prof. Marco Antonio Meggiolaro: Liga Brasileira de Robótica, segundo lugar na competição internacional *RoboCore - Winter Challenge*, categoria *Combate de Robôs Beetleweight (3lbs)*.

Equipe RioBotz PUC-Rio, coord. Prof. Marco Antonio Meggiolaro: Robotics Society of America, Medalha de Bronze na *Olimpíada Internacional de Robótica (RoboGames 2017)*, categoria *Combate de Robôs Middleweight (120lbs)*.

Equipe RioBotz PUC-Rio coord. Prof. Marco Antonio Meggiolaro: Robotics Society of America, Medalha de Ouro na *Olimpíada Internacional de Robótica (RoboGames 2017)*, categoria *Corrida de Humanoides*.

Equipe RioBotz PUC-Rio coord. Prof. Marco Antonio Meggiolaro: Robotics Society of America, Medalha de Ouro na *Olimpíada Internacional de Robótica (RoboGames 2017)*, categoria *Robô Solar BEAM Photovore*.

Equipe RioBotz PUC-Rio coord. Prof. Marco Antonio Meggiolaro: Robotics Society of America, Medalha de Ouro na *Olimpíada Internacional de Robótica (RoboGames 2017)*, categoria *Robô Solar BEAM Speeder*.

Equipe RioBotz PUC-Rio coord. Prof. Marco Antonio Meggiolaro: Robotics Society of America, Medalha de Ouro na *Olimpíada Internacional de Robótica (RoboGames 2017)*, categoria *Sumô de Humanoides*.

Equipe RioBotz PUC-Rio, coord. Prof. Marco Antonio Meggiolaro: Robotics Society of America, Medalha de Ouro na *Olimpíada Internacional de Robótica (RoboGames 2017)*, categoria *Combate de Robôs Autônomos Beetleweight (3lbs)*.

Equipe RioBotz PUC-Rio coord. Prof. Marco Antonio Meggiolaro: Robotics Society of America, Medalha de Prata na *Olimpíada Internacional de Robótica (RoboGames 2017)*, categoria *Humanoide Free Style*.

Equipe RioBotz PUC-Rio coord. Prof. Marco Antonio Meggiolaro: Robotics Society of America, Medalha de Prata na *Olimpíada Internacional de Robótica (RoboGames 2017)*, categoria *Humanoide Stair Climbing*.

Equipe RioBotz/ PUC-Rio coord. Prof. Marco Antonio Meggiolaro: Robotics Society of America, Medalha de Prata na *Olimpíada Internacional de Robótica (RoboGames 2017)*, categoria *Kung Fu de Humanoides*.

Equipe RioBotz PUC-Rio, coord. Prof. Marco Antonio Meggiolaro: UFBOT, 3º lugar na competição internacional *FMB - Fighting My Bots*, categoria *combate de Robôs Featherweight (30lbs)*.

Prêmio CNPq/PUC-Rio, Menção Honrosa: *Caracterização de fluidos complexos e aplicação*, no *XXV Seminário de IC/IT PUC-Rio*, autoria da aluna de Graduação Camila Moreira Costa, orientada pela Profa. Mônica Feijó Naccache.

Prêmio Young Author Best Paper Entropy Award: *Uncertainty Quantification and Cumulative Distribution Function: How They are Related?*, de autoria da Profa. Roberta de Queiroz Lima, recebido no *37th International Workshop on Bayesian Interference and Maximum Entropy Methods in Science and Engineering - Maxent 2017 Organizing Committee* (Jarinu, São Paulo).

## *Balanço do Ano*

O Departamento de Engenharia Mecânica tem mantido seu grau de excelência nos últimos anos. O curso de Graduação em Engenharia Mecânica tem cerca de 450 alunos matriculados, e recebeu o conceito 4 estrelas no *Guia do Estudante* da Editora Abril. O Departamento também vem mantendo o número de alunos matriculados nos cursos de Pós-Graduação – em torno de 160 alunos nos cursos de Mestrado e Doutorado. Ressalta-se também o programa de duplo-diploma de Doutorado em Engenharia de Polímeros, com a Case Western Reserve University (EUA), iniciado em 2016.

A qualidade do programa de Pós-Graduação pode ser comprovada pela última avaliação quadrienal da CAPES/MEC (2013-2016), na qual o programa manteve a nota máxima (7). O Departamento tem significativa atuação na comunidade científica internacional, com produtivas colaborações dos docentes com diversas instituições do país e do exterior.

As publicações em periódicos e a participação em eventos científicos de docentes e discentes são sempre incentivadas e têm aumentado regularmente. Além disso, ressalta-se a participação do corpo docente em comitês e corpos editoriais. Outro aspecto importante do Departamento é a forte colaboração com empresas no desenvolvimento de projetos de pesquisa, o que permite a melhoria de nossa infraestrutura e o fortalecimento da formação de recursos humanos.

Finalmente, o Departamento, com o apoio da Reitoria, está dando continuidade ao processo de renovação de seu quadro principal, visando à continuidade do nível de excelência do Departamento.

**Profa. Mônica Feijó Naccache**  
*Diretora do Departamento de Engenharia Mecânica*

---

Todos os dados foram fornecidos pelo Departamento ou extraídos do site do CNPq.

**CTC**

## *Departamento de Engenharia Química e de Materiais – DEQM*

Rua Marquês de São Vicente, 225  
Edifício Cardeal Leme, sala 501  
Gávea - Rio de Janeiro - RJ - Brasil - CEP 22451-900  
Telefones: 55 21 35271233 | 1234; 1776 | 1561 (Pós-Graduação)  
Fax: 55 21 35271236 | E-mail: [dema@puc-rio.br](mailto:dema@puc-rio.br)  
[http://www.puc-rio.br/ensinopesq/ccg/eng\\_quimica.html](http://www.puc-rio.br/ensinopesq/ccg/eng_quimica.html)  
Site: [www.puc-rio.br/ensinopesq/ccpg/progmet.html](http://www.puc-rio.br/ensinopesq/ccpg/progmet.html)  
Site: [www.deqm.puc-rio.br](http://www.deqm.puc-rio.br)

### **DIRETOR**

Prof. Eduardo de Albuquerque Brocchi  
E-mail: [ebrocchi@puc-rio.br](mailto:ebrocchi@puc-rio.br)

### **COORDENADOR DE GRADUAÇÃO DO CURSO DE ENGENHARIA DE MATERIAIS E NANOTECNOLOGIA**

Prof. Roberto Ribeiro de Avillez  
E-mail: [avillez@puc-rio.br](mailto:avillez@puc-rio.br)

### **COORDENADOR DE GRADUAÇÃO DO CURSO DE ENGENHARIA QUÍMICA**

Prof. Rogério Navarro Correia de Siqueira  
E-mail: [rnavarro@puc-rio.br](mailto:rnavarro@puc-rio.br)

### **COORDENADOR DE PÓS-GRADUAÇÃO**

Prof. Francisco José Moura  
E-mail: [moura@puc-rio.br](mailto:moura@puc-rio.br)

### **EQUIPE DE SECRETARIA**

Rosely de Castro Gonçalves – Assessora  
Leonardo José Rabello – Graduação  
Carmem Lúcia Façanha Costa Câmara – Pós-Graduação  
Thiago Raulino Martins Brito

### **EQUIPE TÉCNICA**

Asafe Bittencourt Cavalcanti  
Carlos Augusto Ribeiro Queiroz  
Henrique Meira da Silva  
Marcos Henrique Pinho Mauricio  
Vitor Hugo da Cunha

### **COMISSÃO GERAL DO DEPARTAMENTO**

Prof. Eduardo de Albuquerque Brocchi  
Prof. Francisco José Moura  
Profa. Ivani de Souza Bott  
Prof. Luiz Alberto Cesar Teixeira

Prof. Maurício Leonardo Torem  
Prof. Rogério Navarro Correia de Siqueira  
Prof. Marcos Venicius Soares Pereira  
Prof. Ivan Guillermo Solorzano Naranjo – Suplente  
Profa. Ana Rosa Fonseca de Aguiar Martins – Representante  
Quadro Suplementar  
Eng. Marcos Henrique de Pinho Maurício – Representante Fun-  
cionários  
Júlio Cesar Spadotto – Representante alunos de PG

### **COMISSÃO DE PÓS-GRADUAÇÃO E PESQUISA**

Prof. Eduardo de Albuquerque Brocchi – Diretor  
Prof. Francisco José Moura – Coordenador de PG  
Prof. Luiz Alberto Cesar Teixeira (mandato até dezembro)  
Prof. Marcos Venicius Soares Pereira  
Júlio Cesar Spadotto – Representante dos Alunos

### **COMISSÃO DE CARREIRA DOCENTE**

Prof. Eduardo de Albuquerque Brocchi – Diretor  
Prof. Maurício Leonardo Torem (mandato até dezembro)  
Prof. Roberto Ribeiro de Avillez

### **COMISSÃO DE BIBLIOTECA**

Prof. Roberto Ribeiro de Avillez  
Prof. Francisco José Moura

### **COMISSÃO DO PROGRAMA INSTITUCIONAL DE BOLSAS INICIAÇÃO CIENTÍFICA DO CNPQ – PIBIC**

Prof. Marcos Venicius Soares Pereira  
Prof. Eduardo de Albuquerque Brocchi

### **CORPO DOCENTE**

*Quadro Principal* Prof. Bojan Marinkovic  
*e Eméritos* Prof. Brunno Ferreira dos Santos  
Profa. Cecília Vilani  
Prof. Eduardo de Albuquerque Brocchi  
Prof. Fernando Cosme Rizzo Assunção  
Prof. Francisco José Moura  
Prof. Ivan Guillermo Solórzano Naranjo  
Profa. Ivani de Souza Bott  
Prof. José Carlos D'Abreu – Emérito  
Prof. José Roberto Moraes d'Almeida  
Prof. Luiz Alberto Cesar Teixeira  
Prof. Marcos Venicius Soares Pereira  
Profa. Maria Isabel Pais da Silva  
Prof. Maurício Leonardo Torem  
Prof. Raul Almeida Nunes (até julho)



Prof. Roberto José de Carvalho  
Prof. Roberto Ribeiro de Aveliz  
Prof. Rogerio Navarro Correia de Siqueira  
Prof. Sidnei Paciornik

*Quadro  
Suplementar* Profa. Ana Rosa Fonseca de Aguiar Martins

*Professores  
Visitantes* Prof. Eduardo Valencia Morales – *Universidad Central de Las  
Villas-Cuba*

## **CURSOS OFERECIDOS**

*Graduação* **Bacharelado em Engenharia Química**  
Iniciado em 1948  
Avaliado pelo MEC com o conceito 4 para o ciclo avaliativo de 2013 a 2015

**Bacharelado em Engenharia de Materiais e Nanotecnologia**  
Iniciado em 2011  
Curso novo, reconhecido pelo MEC em 2016

*Pós-Graduação* **Mestrado Acadêmico**, iniciado em 1971

*Stricto Sensu* **Doutorado**, iniciado em 1991

**Ambos em Engenharia de Materiais e Processos Químicos e Metalúrgicos**

Áreas de concentração:

I) Ciência e Engenharia de Materiais & Engenharia de Processos e Meio Ambiente

Linhas de pesquisa em Ciência e Engenharia de Materiais

- Processamento e caracterização de materiais
- Desempenho e integridade de materiais
- Junção de materiais
- Transformação de fases
- Materiais nanoestruturados/Caracterização

Linhas de pesquisa em Ciência e Engenharia de Materiais

- Tecnologia mineral
- Siderurgia
- Extração, síntese e processamento químico de materiais
- Tecnologias ambientais
- Materiais nanoestruturados/Síntese

Avaliados pela CAPES com conceito 5 para o quadriênio 2013 a 2016

## **GRUPOS DE PESQUISA CADASTRADOS NO CNPq**

### **Comportamento mecânico de materiais.**

Coordenadores: Prof. Fathi Aref Ibrahim Darwish e Prof. Marcos Venicius Soares Pereira.  
Ano de formação: 2002.

### **Difração e Reflexão de Raios-X.**

Coordenadores: Prof. Fernando Cosme Rizzo Assunção e Prof. Roberto Ribeiro de Avillez.  
Ano de formação: 1996.

### **Engenharia Microestrutural.**

Coordenadora: Profa. Ivani de Souza Bott. Ano de formação: 1987.

### **Grupo de Tecnologia Mineral e Ambiental.**

Coordenadores: Prof. Antonio Gutiérrez Merma e Prof. Mauricio Leonardo Torem. Ano de formação: 1975.

### **Materiais Compósitos.**

Coordenador: Prof. José Roberto Moraes d'Almeida. Ano de formação: 1996.

### **Monitoramento Ambiental.**

Coordenador: Prof. Raul Almeida Nunes. Ano de formação: 1997.

### **Transformação de Fases.**

Coordenador: Prof. Fernando Cosme Rizzo Assunção. Ano de formação: 1979.

### **Tratamento de águas e efluentes industriais.**

Coordenador: Prof. Luiz Alberto Cesar Teixeira. Ano de formação: 1982.

## **CONVÊNIOS E PARCERIAS**

### **Gerdau S. A. (Brasil)**

Ensino e pesquisa. Ano de início: 2006

### **Usiminas, Minas Gerais (Brasil)**

Pesquisa e Desenvolvimento. Ano de início: 2008

### **Molymet, Molibdenos y Metales S.A., Peru (Peru)**

Desenvolvimento de tecnologia. Ano de início: 2009

### **Giro Metais, São Paulo (Brasil)**

Ensino e pesquisa. Ano de início: 2008

### **Instituto Tecnológico Vale (Brasil)**

Projetos em colaboração. Ano de início: 2012

### **Samarco Mineração, Minas Gerais (Brasil)**

Pesquisa e desenvolvimento. Ano de início: 2006

### **Petrobras (Brasil)**

Pesquisa e desenvolvimento. Ano de início: 2001

### **Kalium Mineração (Brasil)**

Pesquisa e desenvolvimento. Ano de início: 2016

*Inter-American Collaboration on Negative Thermal Expansion Materials, Natural Sciences and Engineering Research Council* (Canadá)

Pesquisa e desenvolvimento. Ano de início: 2008

*Universidade Federal do Rio Grande do Sul – UFRGS* (Brasil)

Pesquisa e desenvolvimento. Ano de início: 2011

*Universidad de Chile* (Chile)

Pesquisa e desenvolvimento. Ano de início: 2010

*Pontificia Universidad Católica del Peru – PUCP* (Peru)

Pesquisa e desenvolvimento. Ano de início: 2011

*Universidad Nacional de San Luis – UNSL* (Argentina)

Pesquisa e desenvolvimento. Ano de início: 2001

*Universidad Central Marta Abreu de las Villas – UCLV* (Cuba)

Ensino e pesquisa. Ano de início: 2007

## *Prêmios e Distinções Recebidos e Projetos Aprovados*

O Prof. Brunno Ferreira dos Santos foi orientador do projeto a partir do qual foi gerado o trabalho eleito como o melhor no eixo temático “Modelagem, Instrumentação e Controle de Bioprocessos” do XXI Simpósio Nacional de Bioprocessos, organizado pela ABEQ e Unit.

O Prof. Guillermo Solorzano foi eleito Fellow da Microscopy Society of America (MSA), premiação concedida pela primeira vez para um pesquisador latino-americano.

O Prof. Roberto Ribeiro de Avillez foi agraciado com o título de Professor Titular da PUC-Rio.

Diversos professores do DEQM foram contemplados com a *Bolsa de Produtividade*, do CNPq, assim como com a *Bolsa Cientista do Nosso Estado*, oferecida pela FAPERJ.

### **Projetos Aprovados:**

- Saúde estrutural de virabrequins de indústrias termoelétricas
- Investigação de catalisadores de refino e suas transformações térmicas por Difração de Raios-X in situ
- Densification of Ceramic Thermomiotic Materials with Improved Thermal Stress Property
- Mapeamento de metais em catalisadores de FCC
- Implementação da técnica de difração de elétrons no microscópio eletrônico de varredura
- Impacto da corrosão em condição dual na cinética de corrosão de aços
- Advanced and In-Situ Microscopy of Functional Nanomaterials and Devices
- Pan-American Network of Microscopy/Spectroscopy of Nanomaterials

- Análise automática de Quase-Partículas em misturas aglomeradas a frio
- Aplicação da redução com hidrogênio na formação de filmes finos
- Avaliação do processamento químico de um concentrado de glauconita em atmosfera com SO<sub>2</sub>

## *Balanço do Ano*

O Departamento de Engenharia Química e de Materiais (DEQM) é responsável por dois cursos de Graduação (Engenharia Química e Engenharia de Materiais e Nanotecnologia) e pelo Programa de Pós-Graduação em Engenharia de Materiais e Processos Químicos e Metalúrgicos. Dentro desse contexto e conforme previsto em 2016, o DEQM deu prosseguimento ao fortalecimento da sua infraestrutura de pesquisa e ensino por meio da criação de dois laboratórios (Síntese e Caracterização de Materiais) no sexto andar do prédio Cardeal Leme, assim como a transferência, com melhoramentos, do laboratório de Hidrometallurgia, do quinto andar do Prédio Cardeal Leme para a casa 21. Na mesma casa 21, recuperou dependências com a criação do novo Laboratório de Flotação e aprimorou as facilidades de pesquisa em processamento químico e análise, ao adicionar facilidades laboratoriais (novos equipamentos e periféricos) dedicadas aos processos em alta temperatura e aos métodos de caracterização de materiais. De forma mais dedicada ao ensino, concluiu a montagem de um laboratório, o qual é utilizado no curso de Introdução à Engenharia para os novos alunos de Graduação da Engenharia Química.

Com seus professores, o DEQM manteve a vocação para captação de recursos, seja tanto através das agências de fomento como a partir de interações com indústrias, de pequeno, médio e grande porte, do setor.

Percebe-se, também, uma nítida interação dos professores com a comunidade, notabilizada pela organização de eventos, participações em bancas e comitês editoriais, revisão de artigos para revistas e visitas nacionais e internacionais.

Para 2018, está prevista a retomada do processo de renovação do Quadro Docente, visto que, ao longo de 2017, três professores do Quadro Principal aderiram ao PDI da Universidade, assim como, a adequação de salas e laboratórios em um espaço para atender ao projeto Ensino Integrado em Engenharia Química, que prevê a interação dos conceitos transmitidos em diversas disciplinas e a subsequente utilização dos mesmos no desenvolvimento de projetos específicos contemplando, por exemplo, modelagem, otimização e automação de processos.

Em linhas gerais, pode-se dizer que o DEQM vem mantendo um bom nível de atualização e aperfeiçoamentos, contribuindo para manter o padrão desejado de ensino e pesquisa para a PUC-Rio.

**Profa. Eduardo de Albuquerque Brocchi**  
*Diretor do Departamento de Engenharia Química e de Materiais*

---

Todos os dados foram fornecidos pelo Departamento ou extraídos do site do CNPq.

## *Departamento de Física – FIS*

Rua Marquês de São Vicente, 225  
Edifício Cardeal Leme, sala 652  
Gávea - Rio de Janeiro - RJ - Brasil - CEP 22451-900  
Telefones: 55 21 35271268 | 1263 | 1258 | 1267 (Pós-Graduação)  
| 1269 (Graduação) | Fax: 55 21 35271271  
E-mails: pos.fis@puc-rio.br; secretaria.fis@puc-rio.br  
Site: www.puc-rio.br/ensinopesq/ccg/fisica.html  
Site: www.puc-rio.br/ensinopesq/ccpg/progfis.html  
Site: www.fis.puc-rio.br

### **DIRETOR**

Prof. Fernando Lázaro Freire Júnior  
E-mail: lazaro@vdg.fis.puc-rio.br

### **COORDENADOR DE GRADUAÇÃO**

Prof. Marcelo Eduardo Huguenin Maia da Costa  
E-mail: maiacosta@vdg.fis.puc-rio.br

### **COORDENADOR DE PÓS-GRADUAÇÃO**

Prof. Hiroshi Nunokawa  
E-mail: nunokawa@puc-rio.br

### **EQUIPE DE SECRETARIA**

Marcia Silveira Arjona  
Gizelda Dias da Silva  
Juliana Moreira Pecis  
Malvino Garcia  
Eduardo da Silva Rodrigues

### **EQUIPE TÉCNICA**

Carlos Augusto de Oliveira  
Edson Joaquim  
Fredy Giovany Osorio Gutiérrez  
João Rodrigues dos Santos  
Jorge Luis de Andrade Ferreira  
Maria Cristina Marlasca Fernandes de Souza  
Luiz Carlos Gomes de Alcântara  
Nilton Cesar Ferreira Gomes  
Sérgio Martins Xavier  
Suellen Dayenn Tozetti de Barros  
Wellington José Costa

### **COMISSÃO GERAL DO DEPARTAMENTO**

Prof. Fernando Lázaro Freire Júnior  
Prof. Hiroshi Nunokawa  
Prof. Marcelo Eduardo Huguenin Maia da Costa

Prof. Antonio Carlos Oliveira Bruno  
Profa. Carla Göbel Burlamaqui de Mello  
Profa. Celia Beatriz Anteneodo de Porto  
Prof. Marco Cremona  
Prof. Daniele Fulvio  
Prof. Tommaso Del Rosso  
Prof. Victor Carôzo Gois de Oliveira

### **COMISSÃO DE PÓS-GRADUAÇÃO E PESQUISA**

Prof. Hiroshi Nunokawa  
Prof. Marco Cremona (até maio)  
Prof. Daniele Fulvio  
Profa. Celia Beatriz Anteneodo de Porto (até maio)  
Profa. Carla Gobel Burlamaqui de Mello

*Representantes* André do Nascimento Barbosa

*Dicentes* Tiago Mourão

### **COMISSÃO DE CARREIRA DOCENTE**

Prof. Ênio Frota da Silveira  
Profa. Sônia Renaux Wanderley Louro  
Prof. Hiroshi Nunokawa  
Prof. Sérgio de Souza Camargo Jr. – COPPE/UFRJ  
Prof. Luiz Felipe Canto – IF/UFRJ

### **REPRESENTANTE PARA O PROGRAMA INSTITUCIONAL DE BOLSAS DE INICIAÇÃO CIENTÍFICA DO CNPq – PIBIC**

Profa. Isabel Cristina dos Santos Carvalho

### **CORPO DOCENTE**

*Quadro Principal* Prof. Antonio Carlos Oliveira Bruno  
*e Eméritos* Prof. Arman Esmail Taklimi  
Profa. Carla Göbel Burlamaqui de Mello  
Profa. Celia Beatriz Anteneodo de Porto  
Prof. Daniele Fulvio  
Prof. Ênio Frota da Silveira  
Prof. Enrique Victoriano Anda – Emérito  
Prof. Fernando Lázaro Freire Júnior  
Prof. Gero Arthur Hubertus Thilo Freiherr Von Gersdorff  
Prof. Hiroshi Nunokawa  
Prof. Hortêncio Alves Borges  
Profa. Isabel Cristina dos Santos Carvalho  
Prof. Luiz Carlos Scavarda do Carmo  
Prof. Marcelo Eduardo Huguenin Maia da Costa  
Prof. Marco Cremona  
Prof. Paulo Edmundo de Leers Costa Ribeiro – Emérito  
Prof. Rodrigo Prioli Menezes  
Profa. Rosane Riera Freire (até julho)  
Profa. Sônia Renaux Wanderley Louro

Prof. Thiago Barbosa dos Santos Guerreiro  
Prof. Tommaso Del Rosso  
Prof. Victor Carôzo Gois de Oliveira  
Prof. Wei Chen (a partir de agosto)  
Prof. Welles Antônio Martinez Morgado

*Quadro Complementar* Prof. Alexander Arguello Quiroga  
Prof. Alexandre Baliu Brautigam  
Prof. Elizandra Martins Silva  
Prof. Jefferson Ferraz Damasceno Felix Araújo (até julho)  
Prof. Raphael Dias Martins de Paola  
Prof. Renato Barbosa de Oliveira

*Quadro Suplementar* Prof. Waldemar Monteiro da Silva Junior

*Professores Visitantes* Prof. Fernando Ponce – *Arizona State University*, EUA  
Prof. Hisakazu Minakata – *Tokyo Metropolitan University*, Japão  
Prof. Eduardo Lima – *MIT*, EUA  
Prof. Walter Margulis – *Acreo*, Suécia  
Prof. Pedro Orellana Dinamarca – *Universidad Tecnica Federico Santa Maria*, Chile  
Prof. Gino Mariotto – *Università degli studi di Verona*, EUA  
Prof. Jacob Fontana – *Naval Research Laboratory*, EUA

## CURSOS OFERECIDOS

*Graduação* Bacharelado em Física  
Iniciado em 1958  
Avaliado pelo MEC com o conceito 5 para o ciclo avaliativo de 2013 a 2015

*Pós-Graduação Stricto Sensu* **Mestrado**, iniciado em 1965  
**Doutorado**, iniciado em 1968

**Mestrado e Doutorado em Ciências** – Física

Áreas de concentração:

l) Física da matéria condensada

Linhas de pesquisa

- Astrofísica experimental e ciências planetárias
- Biofísica molecular
- Dinâmica estocástica
- Dispositivos semicondutores orgânicos
- Ensaios magnéticos não destrutivos
- Física estatística
- Materiais nanoestruturados bidimensionais: grafeno e materiais bidimensionais inorgânicos.
- Optoeletrônica molecular e espectroscopia óptica
- Plasmônica
- Propriedades mecânicas e tribológicas em nanoescala
- Revestimentos nanoestruturados

- Sistemas eletrônicos fortemente correlacionados

## II) Física das partículas elementares e campos

### Linhas de pesquisa

- Física de altas energias

- Física e Astrofísica de neutrinos

## III) Ótica

### Linhas de pesquisa

- Óptica não linear em sistemas vítreos

Avaliados pela CAPES com conceito 6 no quadriênio 2013 a 2016

## **GRUPOS DE PESQUISA CADASTRADOS NO CNPq**

### **Biofísica Molecular.**

Coordenadora: Profa. Sônia Renaux Wanderley Louro. Ano de formação: 1980.

### **Dispositivos fotônicos em fibras e vidros.**

Coordenadoras: Profa. Greice Kelly Bezerra da Costa e Profa. Isabel Cristina dos Santos Carvalho. Ano de formação: 1987.

### **Física Experimental de Altas Energias.**

Coordenadora: Profa. Carla Gobel Burlamaqui de Mello. Ano de formação: 2009.

### **Física e Análise de Superfícies.**

Coordenador: Prof. Enio Frota da Silveira. Ano de formação: 1990.

### **Física Estatística de Não-Equilíbrio e Sistemas de Grãos.**

Coordenador: Prof. Welles Antonio Martinez Morgado. Ano de formação: 2002.

### **Física Estatística de Sistemas Econômicos Complexos.**

Coordenadora: Profa. Rosane Riera Freire. Ano de formação: 2013.

### **Grupo de Optoeletrônica Molecular (LOEM).**

Coordenador: Prof. Marco Cremona. Ano de formação: 2002.

### **Grupo de Síntese e Caracterização Laser de Nanomateriais (NanoLaserLab).**

Coordenador: Prof. Tommaso Del Rosso. Ano de formação: 2016.

### **Instrumentação e Medidas Magnéticas.** Coordenador: Prof. Antonio Carlos Oliveira Bruno.

Ano de formação: 1992.

### **Revestimentos Protetores e Materiais Nanoestruturados.**

Coordenadores: Prof. Marcelo Eduardo Huguenin Maia da Costa e Prof. Fernando Lázaro Freire Junior. Ano de formação: 1994.

**Sistemas Complexos.** Coordenadora: Profa. Celia Beatriz Anteneodo de Porto. Ano de formação: 2012.

### **Sólidos Astrofísicos modificados por Radiação Ionizante.**

Coordenadores: Prof. Enio Frota da Silveira e Prof. Daniele Fulvio. Ano de formação: 2009.

## **CONVÊNIOS E PARCERIAS**

*Organisation Européenne pour la Recherche Nucléaire – CERN* (Suíça e Brasil)

Participar do Experimento LHCb. Ano de início: 2009



*Saha Institute of Nuclear Physics/Universidade Federal do Rio Grande do Sul – UFRGS/University of Pretoria* (Índia, África do Sul e Brasil)

Difusão de prata, iodo e de outros produtos de fissão nuclear em camadas de carbono e de carbeto de silício. **Ano de início:** 2010

**Laboratório CIMAP/CAPES** (França e Brasil)

Possibilitar o estudo da relaxação de materiais com regiões altamente excitadas: produção de novas moléculas orgânicas e emissão de aglomerados moleculares.

**Ano de início:** 2013

**Projeto de cooperação CAPES–STINT** (Brasil e Suécia)

Possibilitar o estudo de fibras ópticas com resposta elétrica. **Ano de início:** 2012

**Projeto CNPq/MIT** (Brasil e EUA)

Possibilitar o desenvolvimento da Nova Geração de Magnetômetros de Varredura para Geociências. **Ano de início:** 2013

## *Balanco do Ano*

O ano de 2017, para o Departamento, foi marcado pela continuidade do processo de renovação de seu quadro principal com reflexos positivos no desempenho de nossa Pós-Graduação. Em agosto de 2017, assumiu o Dr. Wei Chen que tem larga experiência em centros que são referências mundiais, como o Instituto Max Planck e o ETH de Zurique. O corpo docente do Departamento conta hoje com oito professores estrangeiros em um quadro docente permanente de dezesseis professores, o que reflete bem o prestígio e a visibilidade do Departamento de Física no exterior. A alta qualificação do seu quadro permanente pode ser avaliada pelo fato de que 2/3 dele são bolsistas de produtividade do CNPq.

O recém-contratado Prof. Thiago Guerreiro teve seu projeto incluído na lista de 65 projetos escolhidos entre quase duas mil propostas a serem inicialmente financiadas pelo Instituto Serrapilheira.

A preocupação com a internacionalização do Departamento foi uma constante tanto pela atração de professores no exterior como de alunos para o Programa de Pós-Graduação que, mais uma vez, foi avaliado com o conceito 6 pela CAPES. De fato, além de estudantes de vários países da América Latina, o Departamento se destaca por também atrair alunos da Itália, China e Paquistão.

O Departamento sedia no momento o Instituto Nacional de Ciência e Tecnologia em Engenharia de Superfícies, o único com sede na PUC-Rio, e coordena o Centro Nacional Multiusuário de Caracterização Físico-Química, apoiado pela FINEP e pela FAPERJ.

**Prof. Fernando Lázaro Freire Júnior**  
*Diretor do Departamento de Física*

---

Todos os dados foram fornecidos pelo Departamento ou extraídos do site do CNPq.

## *Departamento de Informática – INF*

Rua Marquês de São Vicente, 225  
Edifício Rio Datacentro, 4º andar  
Gávea - Rio de Janeiro - RJ - CEP 22451-900  
Telefones: 55 21 35271500 | 1510 (Pós-Graduação)  
Fax: 55 21 35271530  
E-mails: [sec-grad@inf.puc-rio.br](mailto:sec-grad@inf.puc-rio.br); [pos@inf.puc-rio.br](mailto:pos@inf.puc-rio.br)  
Site: [www.puc-rio.br/ensinopesq/ccpg/proginf.html](http://www.puc-rio.br/ensinopesq/ccpg/proginf.html)  
Site: [www.inf.puc-rio.br](http://www.inf.puc-rio.br)

Ciência da Computação  
Telefones: 55 21 35271514 | 1515  
E-mail: [cc@inf.puc-rio.br](mailto:cc@inf.puc-rio.br)  
Site: [www.puc-rio.br/ensinopesq/ccg/ciencia\\_computacao.html](http://www.puc-rio.br/ensinopesq/ccg/ciencia_computacao.html)

Engenharia de Computação  
Telefone: 55 21 35271513  
E-mail: [ecp@inf.puc-rio.br](mailto:ecp@inf.puc-rio.br)  
Site: [www.puc-rio.br/ensinopesq/ccg/eng\\_computacao.html](http://www.puc-rio.br/ensinopesq/ccg/eng_computacao.html)

Sistemas de Informação  
Telefones: 55 21 35271514 | 1515  
E-mail: [bac@inf.puc-rio.br](mailto:bac@inf.puc-rio.br)  
Site: [www.puc-rio.br/ensinopesq/ccg/sistemas\\_informacao.html](http://www.puc-rio.br/ensinopesq/ccg/sistemas_informacao.html)

### **DIRETOR**

Prof. Hugo Fuks  
E-mail: [hugo@inf.puc-rio.br](mailto:hugo@inf.puc-rio.br)

### **COORDENADORES DE GRADUAÇÃO**

Profa. Noemi de La Rocque Rodriguez  
E-mail: [noemi@inf.puc-rio.br](mailto:noemi@inf.puc-rio.br)

*Bacharelado em*

*Ciência da* Prof. Ivan Mathias Filho  
*Computação* E-mail: [cc@inf.puc-rio.br](mailto:cc@inf.puc-rio.br)

*Bacharelado em*

*Engenharia de* Profa. Noemi de La Rocque Rodriguez  
*Computação* E-mail: [noemi@inf.puc-rio.br](mailto:noemi@inf.puc-rio.br)

*Bacharelado em*

*Sistemas de* Prof. Ivan Mathias Filho  
*Informação* E-mail: [bac@inf.puc-rio.br](mailto:bac@inf.puc-rio.br)

### **COORDENADOR DE PÓS-GRADUAÇÃO**

Prof. Alberto Barbosa Raposo  
E-mail: [abraposo@inf.puc-rio.br](mailto:abraposo@inf.puc-rio.br)

## **EQUIPE DE SECRETARIA**

Ademar José Lopes Passos  
Alex Carvalho Alves  
Cosme Pereira Leal  
Nelson Joaquim dos Santos  
Mariana Fagundes de Sousa Lima (a partir de setembro)  
Regina Maria Zanon da Silva  
Rosane Teles Lins Castilho  
Ruth Maria de Barros Fagundes de Sousa (até novembro)  
Sandra Maria Benatti Mourão (até junho)  
Selma Muñoz Gamarra  
Vagner Isidro Pires

## **EQUIPE TÉCNICA**

Anderson Oliveira da Silva  
José Carlos Ramalho Moreira  
Luiz Alessandro de Almeida Higino  
Marcelo Alves de Oliveira  
Marcos Aurelio Pawlovski

## **EQUIPES DE SECRETARIA E TÉCNICA DO LABORATÓRIO TEMÁTICO**

*Laboratório LES* Andrew Diniz da Costa  
Hendi Lemos Coelho  
Paulo Henrique Cardoso Alves  
Rafael Barbosa Nasser  
Rosane Maria Araújo Gomes  
Soeli Teresinha Fiorini  
Ítalo de Oliveira Matias

## **COMISSÃO GERAL DO DEPARTAMENTO**

Prof. Arndt von Staa (até novembro)  
Prof. Alberto Barbosa Raposo  
Prof. Ivan Mathias Filho  
Prof. Markus Endler (até novembro)  
Prof. Noemi de La Roque Rodriguez  
Prof. Sérgio Colcher  
Prof. Sérgio Lifschitz  
Prof. Simone Diniz Junqueira Barbosa  
Prof. Luiz Fernando Bessa Seibel  
Prof. Edmundo Bastos Torreão – Suplente (até novembro)  
Prof. Roberto Ierusalimschy – Suplente (até novembro)  
Prof. Paula Ypiranga dos Guarany – Suplente (a partir de novembro)

## **COMISSÃO DE PÓS-GRADUAÇÃO E PESQUISA**

Prof. Alberto Barbosa Raposo  
Prof. Alessandro Fabricio Garcia

Prof. Eduardo Sany Laber  
Prof. Markus Endler  
Prof. Ruy Luiz Milidiú  
Prof. Thibaut Victor Gaston Vidal

### **COMISSÃO DE CARREIRA DOCENTE**

Prof. Carlos José Pereira de Lucena  
Prof. Eduardo Sany Laber  
Prof. Helio Côrtes Vieira Lopes  
Prof. Hugo Fuks

### **REPRESENTANTE PARA O PROGRAMA INSTITUCIONAL DE BOLSAS DE INICIAÇÃO CIENTÍFICA DO CNPq – PIBIC**

Profa. Noemi de La Rocque Rodriguez

### **CORPO DOCENTE**

*Quadro Principal e Eméritos* Prof. Alberto Barbosa Raposo  
Prof. Alessandro Fabricio Garcia  
Prof. Antonio Luz Furtado – Emérito  
Prof. Arndt von Staa  
Prof. Bruno Feijó  
Prof. Carlos José Pereira de Lucena  
Profa. Clarisse Sieckenius de Souza  
Prof. Daniel Schwabe  
Prof. Eduardo Sany Laber  
Prof. Edward Hermann Hæusler  
Prof. Hélio Côrtes Vieira Lopes  
Prof. Hugo Fuks  
Prof. Julio Cesar Sampaio do Prado Leite  
Prof. Marcelo Gattass  
Prof. Marco Antonio Casanova  
Prof. Marco Serpa Molinaro  
Prof. Marcos Kalinowski (a partir de agosto)  
Prof. Marcus Vinicius Soledade Poggi de Aragão  
Prof. Markus Endler  
Profa. Noemi de La Rocque Rodriguez  
Prof. Roberto Ierusalimschy  
Prof. Ruy Luiz Milidiú  
Prof. Sérgio Colcher  
Prof. Sérgio Lifschitz  
Profa. Simone Diniz Junqueira Barbosa  
Prof. Thibaut Victor Gaston Vidal  
Prof. Waldemar Celes Filho

*Quadro Complementar* Prof. Alexandre Malheiros Meslin  
Profa. Ana Carolina Letichevsky  
Profa. Ana Lúcia de Moura

Prof. Anderson Oliveira da Silva  
Prof. Bernardo Pereira Nunes  
Prof. Carlos Eduardo Lara Augusto  
Profa. Cecilia Reis Englander Lustosa  
Profa. Claudia Ferlin  
Prof. Edmundo Bastos Torreão  
Prof. Flavio Heleno Bevilacqua e Silva  
Prof. Francis Berenger Machado  
Prof. Guilherme Augusto Ferreira Lima  
Prof. Gustavo Robichez de Carvalho  
Profa. Joisa de Souza Oliveira  
Prof. José Carlos Ramalho Moreira  
Prof. Luiz Fernando Bessa Seibel  
Prof. Marcantonio Giuseppe Maria Carlo Fabra  
Prof. Marcos Vianna Villas  
Profa. Melissa Lemos Cavaliere  
Profa. Myriam Sertã Costa  
Profa. Paula Ypiranga dos Guaranys  
Prof. Raul Pierre Renteria  
Profa. Renatha Capuá (a partir de agosto)  
Prof. Ricardo Nolla Ruiz  
Prof. Rogério Ferreira Rodrigues  
Prof. Rogério Luis de Carvalho Costa

*Quadro* Prof. Andrew Diniz da Costa  
*Suplementar* Prof. Ivan Mathias Filho

*Professores* Profa. Adriana Lopes Damian – UFAM, Amazonas  
*Visitantes* Prof. Jean Pierre Briot – CNRS  
Prof. Mario Hozano Lucas de Souza – UFCG, Paraíba  
Prof. Romero Bezerra de Souza Malaquias – UFA, Alagoas

## **CURSOS OFERECIDOS**

*Graduação* **Bacharelado em Ciência da Computação,**  
Iniciado em 2009  
Avaliado pelo MEC com o conceito 5 para o ciclo avaliativo de 2013 a 2015  
**Bacharelado em Engenharia de Computação**  
Iniciado em 1985  
Avaliado pelo MEC com o conceito 4 para o ciclo avaliativo de 2013 a 2015  
**Bacharelado em Sistemas de Informação**  
Iniciado em 1999  
Avaliado pelo MEC com o conceito 4 para o ciclo avaliativo de 2013 a 2015

*Pós-Graduação* **Mestrado,** iniciado em 1967

*Stricto Sensu* **Doutorado**, iniciado em 1975

**Mestrado em Informática**

Áreas de concentração:

- I) Ciências da Computação
- II) Matemática Computacional

**Doutorado em Ciências – Informática**

Área de concentração:

- I) Programação e Teoria da Computação

Linhas de pesquisa

- Algoritmos, paralelismo e otimização
- Banco de dados
- Computação gráfica
- Engenharia de *software*
- Hipertexto e multimídia
- Inteligência artificial
- Interação humano-computador
- Linguagens de programação
- Redes de computadores e sistemas distribuídos
- Teoria da computação

Avaliados pela CAPES com conceito 7 para o quadriênio 2013 a 2016

*Pós-Graduação* **Especialização:**

*Lato Sensu:*

- Análise e Projeto de Sistemas
- Banco de Dados: *Data Warehousing*, *Data Mining* e Gestão do Conhecimento nas Empresas
- Gerência de Projetos de *Software*
- Redes de Computadores
- Sistemas de Informação

**Extensão:**

- Análise de Pontos por Função com Aplicações: Teoria e Prática
- Arquitetura de Informações: da Arquitetura Empresarial para a Arquitetura de Sistemas
- Arquitetura de Sistemas para Ambiente Empresarial
- Comunicação para Análise e Especificação de Requisitos de Sistemas
- *Data Mining & Big Data II* – Modelagem Preditiva
- Desenvolvimento *Mobile* usando HTML5, CSS, Javascript e Phonegap
- Engenharia de Requisitos
- Excel Avançado 2010
- Gerenciamento Ágil de Projetos de *Software*: Metodologia SCRUM
- Matlab: Programação e Prática para Negócios e Ciência
- Microsoft *Project Professional* 2013 – Módulo 1
- Microsoft *Project Professional* 2013 – Módulo 2

- Padrões de Projetos (*Design Patterns*) na Prática
- Prático em Teste de *Software*
- Regras de Negócio em Sistemas de Informação
- Técnicas Básicas de Desenvolvimento de Sistemas – TBDS
- VBA para Excel

## **GRUPOS DE PESQUISA CADASTRADOS NO CNPq**

### **GIGA/PUC-Rio.**

Coordenador: Prof. Raul Almeida Nunes. Ano de formação: 2008.

### **LES – Laboratório de Engenharia de Software.**

Coordenadores: Prof. Carlos José Pereira de Lucena e Prof. Hugo Fuks. Ano de formação: 1996.

### **Linguagem de Programação Lua.**

Coordenador: Prof. Roberto Ierusalimsky. Ano de formação: 2004.

### **SERG – Grupo de Pesquisa em Engenharia Semiótica.**

Coordenadores: Profa. Carla Faria Leitão e Profa. Clarisse Sieckenius de Souza. Ano de formação: 1996.

### **TeCGraf/PUC-Rio.**

Coordenadores: Prof. Marcelo Gattass e Prof. Luiz Fernando Campos Ramos Martha. Ano de formação: 1985.

### **TecMF – Logical Reasoning.**

Coordenadores: Prof. Bruno Lopes Vieira e Prof. Edward Hermann Haeusler. Ano de formação: 1998.

### **Tecnologias de Otimização e Aplicações.**

Coordenadores: Prof. Eduardo Uchoa Barboza e Prof. Marcus Vinicius Soledade Poggi de Aragão. Ano de formação: 2002.

## **CONVÊNIO E PARCERIAS**

### **TV Globo – Renderização para efeitos especiais em TV (Brasil)**

Cenários virtuais para produção HD em TV. Ano de início: 2011

### **BEPiD – em parceria com a APPLE (Brasil)**

Pesquisa e desenvolvimento, treinamento e qualificação de recursos humanos. Ano de início: 2014

### **Accenture Digital (Brasil)**

Pesquisa e desenvolvimento, treinamento em *Data Science*. Ano de início: 2015

### **BIZBANK (Brasil)**

Desenvolvimento de pesquisa em *Data Science*. Ano de início: 2016

## *Unidades Complementares e Órgãos Vinculados*

### **NÚCLEO DE INOVAÇÃO TECNOLÓGICA**

*Localização* Rua Marquês de São Vicente, 225  
Edifício Padre Pedro Belisário Velloso Rebello S.J.  
Gávea - Rio de Janeiro - RJ - Brasil - CEP 22451-900  
Telefone: 55 21 35271500 | Site: [www.inf.puc-rio.br](http://www.inf.puc-rio.br)

#### **DIRETOR**

Prof. Hugo Fuks

### *Balanço do Ano*

No ano de 2017, o Departamento de Informática celebrou seus 50 anos de existência com uma grande festa para os seus professores fundadores Carlos José Pereira de Lucena, Antonio Luz Furtado e Arndt von Staa.

**Prof. Hugo Fuks**  
*Diretor do Departamento de Informática*

---

Todos os dados foram fornecidos pelo Departamento ou extraídos do site do CNPq.



## *Departamento de Matemática – MAT*

Rua Marquês de São Vicente, 225  
Edifício Cardeal Leme, sala 862  
Gávea - Rio de Janeiro - RJ - Brasil - CEP 22451-900  
Telefones: 55 21 35271280 | 1281 (Pós-Graduação)  
Fax: 55 21 35271282  
E-mails: [secgra@mat.puc-rio.br](mailto:secgra@mat.puc-rio.br); [secpos@mat.puc-rio.br](mailto:secpos@mat.puc-rio.br)  
Site: [www.puc-rio.br/ensinopesq/ccg/matematica.html](http://www.puc-rio.br/ensinopesq/ccg/matematica.html)  
Site: [www.puc-rio.br/ensinopesq/ccpg/progmat.html](http://www.puc-rio.br/ensinopesq/ccpg/progmat.html)  
Site: [www.mat.puc-rio.br](http://www.mat.puc-rio.br)

### **DIRETOR**

Prof. Marcos Craizer  
E-mail: [craizer@puc-rio.br](mailto:craizer@puc-rio.br)

### **COORDENADORA DE GRADUAÇÃO**

Profa. Renata Martins da Rosa  
E-mail: [rrosa@mat.puc-rio.br](mailto:rrosa@mat.puc-rio.br)

### **COORDENADOR DE PÓS-GRADUAÇÃO**

Prof. Boyan Slavchev Sirakov  
E-mail: [bsirakov@mat.puc-rio.br](mailto:bsirakov@mat.puc-rio.br)

### **EQUIPE DE SECRETARIA**

Kátia Beatriz Lima de Aguiar  
Orlando Bezerra do Nascimento  
Creuza da Conceição do Nascimento – Pós-Graduação  
Mariana Soares do Nascimento Santos Almeida – Graduação

### **EQUIPE TÉCNICA**

Carlos Henrique Souza dos Santos

### **COMISSÃO GERAL DO DEPARTAMENTO**

Prof. Marcos Craizer – Diretor  
Prof. Boyan Slavchev Sirakov – Associado  
Prof. Nicolau Corção Saldanha – Associado  
Profa. Alessia Mandini – Adjunto  
Prof. Lorenzo Justiniano Díaz Casado – Titular  
Prof. David Francisco Martinez Torres – Adjunto  
Prof. Sinésio Pesco – associado)  
Profa. Débora Freire Mondaini – QCI  
Profa. Renata Martins da Rosa – QCI  
Prof. Ricardo de Sá Earp – Associado – Suplente  
Prof. Edgard Pimentel – Adjunto – Suplente

## **COMISSÃO DE PÓS-GRADUAÇÃO E PESQUISA**

Prof. Marcos Craizer – Diretor  
Prof. Boyan Slavchev Sirakov – Coord. de Pós-Graduação  
Prof. David Francisco Martinez Torres – Coord. Adjunto de Pós-Graduação  
Prof. Ricardo José Alonso Plata  
Prof. Sinésio Pesco  
Profa. Alessia Mandini – Suplente

## **COMISSÃO DE CARREIRA DOCENTE**

Prof. Marcos Craizer – Diretor  
Prof. Lorenzo Justiniano Díaz Casado  
Prof. Boyan Slavchev Sirakov  
Prof. Nicolau Corção Saldanha  
Prof. Carlos Tomei – Suplente

## **REPRESENTANTE PARA O PROGRAMA INSTITUCIONAL DE BOLSAS DE INICIAÇÃO CIENTÍFICA DO CNPq – PIBIC**

Prof. Edgard Pimentel

## **CORPO DOCENTE**

*Quadro Principal e Eméritos* Prof. Alessandro Alla  
Profa. Alessia Mandini  
Prof. Boyan Slavchev Sirakov  
Prof. Carlos Frederico Borges Palmeira (até julho)  
Prof. Carlos Hugo Jimenez Gomez  
Prof. Carlos Tomei  
Prof. David Francisco Martínez Torres  
Prof. Edgard Almeida Pimentel  
Prof. George Svetlichny, Emérito  
Prof. João Bosco Pitombeira Fernandes de Carvalho – Emérito  
Prof. Lorenzo Justiniano Díaz Casado  
Prof. Marcos Craizer  
Prof. Nicolau Corção Saldanha  
Prof. Pe. Paul Alexander Schweitzer S.J. – Emérito  
Prof. Rafael Oswaldo Ruggiero Rodriguez  
Prof. Ricardo de Sá Earp  
Prof. Ricardo José Alonso Plata  
Prof. Silvius Klein  
Prof. Simon Richard Griffiths  
Prof. Sinésio Pesco

*Quadro Complementar* Prof. Alessandro Gaio Chimenton  
Profa. Christine Sertã Costa  
Profa. Cristiane Pinho Guedes  
Prof. Daniel Kiss  
Prof. Eduardo Barbosa Pinheiro

Profa. Emilia Carolina Santana Teixeira Alves  
Profa. Juliana Abrantes Freire  
Profa. Luana Sá de Azevedo de Araújo  
Profa. Luciana Arruda de Oliveira Freire  
Prof. Luís Eduardo Ferreira Barbosa Moreira  
Profa. Mônica Moreira Barros  
Profa. Silvana Marini Rodrigues Lopes  
Profa. Tatiana Fernandes Soderó  
Profa. Vera Syme Jacob Benzecry  
Prof. Wilson Reis de Souza Neto

*Quadro Suplementar* Profa. Débora Freire Mondaini  
Profa. Renata Martins da Rosa

*Professores Visitantes* Prof. Marcos Pimentel, UNESP  
Profa. Daniela Tonon, *Paris-Dauphine e CEREMADE*  
Prof. Damião Junior Araújo, Universidade Federal da Paraíba  
Prof. José Ferreira Alves, Universidade do Porto, Portugal  
Profa. Suzete Maria Silva Afonso, UNESP - Rio Claro  
Prof. Julián Fernandez Bonder, *Universidad de Buenos Aires*, Argentina  
Profa. Marta Calanchi, *Univ. Degli Studi di Milano*, Itália  
Prof. Vieri Benci, *Università Di Pisa*, Itália  
Profa. Suzete Maria Afonso, UNESP - Rio Claro  
Prof. Boris Shapiro, *Stokholm University*, Suécia  
Prof. Pedro Duarte, Universidade de Lisboa, Portugal  
Prof. Christian Sadel, PUC - Santiago, Chile  
Profa. Weiran Sun Simon, *Fraser University*, Canadá  
Prof. Michal Rams Polish, *Academy of Sciences*, Polônia  
Prof. Bruno Santiago, *Université de Bourgogne*, Dijon, França  
Prof. Esdras Medeiros, Universidade Federal do Ceará  
Prof. Christian Bonatti, *Institut de Mathematiques de Bourgogne*, França

## CURSOS OFERECIDOS

*Graduação* **Bacharel em Matemática**

Iniciados em 1950

Avaliado pelo MEC com o conceito 5 para o ciclo avaliativo de 2013 a 2015

*Pós-Graduação* **Mestrado Acadêmico**, iniciado em 1969

*Stricto Sensu* **Doutorado**, iniciado em 1974

**Mestrado e Doutorado em Matemática**

Área de concentração:

I) Matemática Pura e Aplicada

Linhas de pesquisa

– Análise e equações diferenciais parciais

- Combinatória
- Computação gráfica
- Física matemática
- Geometria diferencial
- Geometria algébrica
- Probabilidade e processos estocásticos
- Sistemas dinâmicos
- Topologia

Avaliados pela CAPES com conceito 7 no quadriênio 2013 a 2016

## **GRUPOS DE PESQUISA CADASTRADOS NO CNPq**

### **Geometria Diferencial**

Coordenadores: Prof. Ricardo Sá Earp e Profa. Maria Fernanda Elbert.

Ano de formação: 2007

### **Sistemas Dinâmicos e Teoria Ergódica**

Coordenadores: Prof. Lorenzo Justiniano Diaz Casado e Profa. Maria Jose Pacifico. Ano de formação: 2004

### **Tópicos de Análise e Matemática Aplicada**

Coordenadores: Prof. Nicolau Corção Saldanha e Prof. Carlos Tomei.

Ano de formação: 1994

## **CONVÊNIOS E PARCERIAS**

### *Université de Bourgogne* (França)

Desenvolvimento de pesquisa em Matemática. Ano de início: 2010

### Universidade do Porto (Portugal)

Desenvolvimento de Pesquisa. Ano de início: 2000

### Universidade Paris VII (França)

Desenvolvimento de Pesquisa. Ano de início: 2000

## *Prêmios e Distinções Recebidos e Projetos Aprovados*

O Prof. Boyan Sirakov foi agraciado com a bolsa Cientista do Estado, pela FAPERJ.

O Prof. Edgard Pimentel é Junior Associated Fellow do ICTP e Jovem Cientista do Estado do Rio de Janeiro, pela FAPERJ.

O Prof. Lorenzo Justiniano Díaz Casado é membro do corpo editorial da revista Nonlinearity.

## *Balanço do Ano*

- O Programa de Pós-Graduação do departamento foi contemplado com a nota 7 da CAPES, referente ao quadriênio 2013 a 2016.
- Em 2017, os alunos do Departamento Luize Vianna e Rafael Miyazaki receberam medalhas de ouro e Daniel de La Riva menção honrosa na 9ª Competição Ibero-Americana Interuniversitária de Matemática (CIIM), em Quito, Equador. A equipe nacional foi liderada pelo aluno de Doutorado do departamento, Matheus Secco. Os alunos Igor Albuquerque, Rafael Miyazaki e Luize Vianna conquistaram medalhas de ouro e bronze no ICM, Bulgária, no período de 31/07 a 05/08/2017.
- O curso de Graduação conquista novamente as cinco estrelas no *Guia do Estudante* da Editora Abril. Desde o início deste guia, o departamento sempre obteve a nota máxima.
- Renovação do Quadro Principal de docentes do departamento. Em 2017, foram admitidos os professores Edgard Pimentel, Silvius Klein e Alessandro Alla.
- Grande número de professores visitantes no Departamento.
- Com o objetivo de atrair bons alunos para o curso de Matemática, anualmente são oferecidas bolsas Desafios de Matemática, Arquimedes e Olimpíada de Matemática.
- Foi realizada a décima quinta edição do Oktobermat.

Prof. Marcos Craizer

*Diretor do Departamento de Matemática*

---

Todos os dados foram fornecidos pelo Departamento ou extraídos do site do CNPq.

## *Departamento de Química – QUI*

Rua Marquês de São Vicente, 225  
Edifício Cardeal Leme, sala 772  
Gávea - Rio de Janeiro - RJ - Brasil - CEP 22451-900  
Telefones: 55 21 35271332 | 1334 (Pós-Graduação)  
Fax: 55 21 35271637 | E-mails: [diretoriaqui@puc-rio.br](mailto:diretoriaqui@puc-rio.br);  
[posqui@puc-rio.br](mailto:posqui@puc-rio.br); [gradqui@puc-rio.br](mailto:gradqui@puc-rio.br)  
Site: [www.puc-rio.br/ensinopesq/ccg/quimica.html](http://www.puc-rio.br/ensinopesq/ccg/quimica.html)  
Site: [www.puc-rio.br/ensinopesq/ccpg/progqui.html](http://www.puc-rio.br/ensinopesq/ccpg/progqui.html)  
Site: [www.qui.puc-rio.br](http://www.qui.puc-rio.br)

### **DIRETOR**

Prof. José Marcus de Oliveira Godoy  
E-mail: [jmgodoy@puc-rio.br](mailto:jmgodoy@puc-rio.br)

### **COORDENADORA DE GRADUAÇÃO**

Profa. Camilla Dejnne Buarque Müller  
E-mail: [camilla-buarque@puc-rio.br](mailto:camilla-buarque@puc-rio.br)

### **COORDENADOR DE PÓS-GRADUAÇÃO**

Prof. Nicolás Adrián Rey  
E-mail: [nicoarey@puc-rio.br](mailto:nicoarey@puc-rio.br)

### **EQUIPE DE SECRETARIA**

Didimo Esperidião – Graduação  
Marlene de Paula – Química Geral  
Maria de Fátima da Silva Almeida – Pós-Graduação

### **EQUIPE TÉCNICA**

Álvaro Jorge Pereira  
Beatriz Morais de Souza e Silva  
Bruno Ailson Costa Silva  
Charles Albert Renault de Lima  
Maurício Oliveira Dupim  
Ricardo Barbosa Correa  
Rodrigo Araújo Gonçalves  
Sulamita dos Santos Girardi Menezes da Silva  
Zuleide Lopes – Servente  
Carlos Roberto da Silva – Almojarife

### **COMISSÃO GERAL DO DEPARTAMENTO**

Prof. José Marcus de Oliveira Godoy – Diretor  
Profa. Camilla Dejnne Buarque Muller  
Profa. Aurora Pérez Gramatges  
Prof. Jones Limberger  
Prof. Pércio Augusto Mardini Farias  
Prof. Renato da Silva Carreira

Prof. Ricardo Queiroz Aucélio  
Prof. Nicolás Adrian Rey  
Profa. Fatima Ventura Pereira Meirelles  
Rodrigo Araújo Gonçalves – Representante dos Funcionários  
Helmut Isaac Padilla Chavarría – Representantes dos Alunos de Pós-Graduação

### **COMISSÃO DE PÓS-GRADUAÇÃO E PESQUISA**

Prof. Nicolás Adrian Rey – Coordenador  
Prof. Omar Pandoli  
Profa. Adriana Gioda  
Prof. Jiang Kai  
Profa. Ana Maria Percebom Sette da Silva

### **COMISSÃO DE CARREIRA DOCENTE**

Prof. José Marcus de Oliveira Godoy – Diretor  
Prof. Camilla Djenne Buarque Müller  
Prof. Renato da Silva Carreira  
Prof. Ricardo Queiroz Aucélio  
Profa. Tatiana Dillenburg Saint’Pierre

### **CORPO DOCENTE**

*Quadro Principal e Eméritos:* Profa. Adriana Gioda  
Profa. Ana Maria Percebom Sette da Silva  
Prof. André Silva Pimentel  
Profa. Ângela de Luca Rebello Wagener – Emérita  
Profa. Aurora Perez Gramatges  
Profa. Camilla Djenne Buarque Müller  
Prof. Carlos German Massone  
Prof. Jiang Kai  
Prof. Jones Limberger  
Prof. José Marcus Oliveira Godoy  
Prof. Nicolás Adrián Rey  
Prof. Omar Pandoli  
Prof. Pércio Augusto Mardini Farias  
Prof. Renato da Silva Carreira  
Prof. Ricardo Queiroz Aucélio  
Profa. Tatiana Dillenburg Saint’Pierre  
Prof. Volodymyr Zaitsev

*Quadro Complementar* Profa. Adriana Haddad Nudi  
Prof. Alessandro Kappel Jordão (até julho)  
Profa. Cristiane Maria de Mello Alves Portella  
Profa. Fátima Ventura Pereira Meirelles  
Profa. Gisele Birman Tonietto

*Quadro Suplementar* Profa. Daniela Silveira Soluri

*Professores*

*Visitantes* Profa. Andrea Rosane da Silva – CEFET

## **CURSOS OFERECIDOS**

*Graduação* Bacharelado em Química

Iniciado em 1969

Avaliado pelo MEC com o conceito 5 para o ciclo avaliativo de 2013/2015

*Pós-Graduação* **Mestrado Acadêmico**, iniciado em 1969

*Stricto Sensu* **Doutorado**, iniciado em 1971

**Mestrado e Doutorado em Química**

Área de Concentração:

I) Química

Linhas de pesquisa

- Energia, Meio Ambiente e Ciências do Mar
- Nanociências
- Fármacos e interações químico-biológicas
- Desenvolvimento de métodos analíticos

Avaliados pela CAPES com conceito 5 no quadriênio 2013 a 2016

*Pós-Graduação* **Extensão:**

*Lato Sensu* Estrutura da Indústria de Petróleo – Controle Ambiental no Setor de Petróleo e Gás – CCE PUC-Rio – Prof. José Marcus de Oliveira Godoy

## **GRUPOS DE PESQUISA CADASTRADOS NO CNPq**

**Avaliação de alterações e de impacto antrópico em zonas costeiras e em bacias petrolíferas.**

Coordenadores: Profa. Angela de Luca Rebello Wagener e Prof. Renato da Silva Carreira.

Ano de formação: 2002.

**Coloides e Interfaces.**

Coordenadora: Profa. Aurora Pérez Gramatges. Ano de formação: 2015.

**Eletroanalítica.**

Coordenadores: Prof. Percio Augusto Mardini Farias e Profa. Aurora Pérez Gramatges. Ano de formação: 1983.

**Filmes de Langmuir.**

Coordenador: Prof. Andre Silva Pimentel. Ano de formação: 2013.

**Grupo de Macromoléculas e Nanopartículas – M&N Lab.**

Coordenadora: Profa. Ana Maria Percebom. Ano de formação: 2015.

**Grupo de planejamento e síntese de ligantes e compostos de coordenação bioativos.**

Coordenador: Prof. Nicolás Adrián Rey. Ano de formação: 2009.



**Indicadores moleculares e isotópicos em paleoceanografia e geoquímica orgânica (PaleoIMol).**

Coordenador: Prof. Renato da Silva Carreira. Ano de formação: 2014.

**LABSPECTRO.**

Coordenadora: Profa. Tatiana Dillenburg Saint'Pierre. Ano de formação: 2008.

**MicroFlow Chemistry Lab.**

Coordenador: Prof. Omar Pandoli. Ano de formação: 2015.

**Modelagem Molecular.**

Coordenador: Prof. Andre Silva Pimentel. Ano de formação: 2012.

**Nano ChemLab – Laboratório de caracterização de nanomateriais e compósitos.**

Coordenador: Prof. Omar Pandoli. Ano de formação: 2016.

**Química Atmosférica.**

Coordenadora: Profa. Adriana Gioda. Ano de formação: 2009.

**Química de Ambientes Aquáticos.**

Coordenadora: Profa. Isabel Maria Neto da Silva Moreira. Ano de formação: 2006.

## **CONVÊNIOS E PARCERIAS**

**PUC-Rio/UFRJ (Brasil)**

Realizar a cooperação técnico-científica visando à execução de projetos de pesquisa envolvendo alunos de Graduação e Pós-Graduação. Ano de início: 2012

**Cooperação Científica PUC-Rio/CEFET - Valença (Brasil)**

Desenvolvimento de métodos analíticos para determinação de contaminantes em alimentos. Ano de início: 2011

## *Prêmios e Distinções Recebidos e Projetos Aprovados*

O Prof. André Silva Pimentel recebeu o Prêmio Destaque Iniciação Científica - Categoria PIBITI - CTC/PUC-Rio (Orientador), PUC-Rio.

A Profa. Aurora P. Gramatges recebeu o Prêmio Nacional Resultado Científico Relevante com o trabalho *Auto-ensamblaje molecular y caracterización de sistemas mesoestructurados polímero:surfactante*, Academia de Ciências de Cuba (ACC).

O Prof. Nicolás Adrián Rey recebeu o Prêmio Best Poster Award for *Electronic Effects Modulate the Activity of Two Structure-Related MPACs: Being a Hydrzone Is Not Enough*, de autoria da estudante de doutorado Daphne S. Cukierman, Inorganics (sponsor of the XVIII International Conference on Biological Inorganic Chemistry).

O Prof. Ricardo Queiroz Aucélio recebeu o Prêmio Prof. Reinaldo Calixto de Campos (excelência em ensino na Pós-Graduação), Departamento de Química da PUC-Rio.

A Profa. Adriana Gioda recebeu o prêmio da Sindigas GLP de Inovação Tecnológica - 1º lugar: Categoria Ouro - Área: Saúde - *Queima de lenha e carvão em ambientes fechados, indústrias do GLP.*

## *Balanço do Ano*

O Departamento de Química parabeniza a Profa. Angela Wagener, Professora Emérita do Departamento, que foi uma das contempladas com bolsa de Produtividade em Pesquisa Sênior (PQ-RS). De acordo com a agência, pesquisador sênior é aquele que se destaca entre seus pares como líder e paradigma na sua área de atuação, valorizando sua produção científica e/ou tecnológica.

Aconteceu na PUC-Rio o *VII Workshop em Espectrometria Atômica (WEA)*. O evento contou como *pre-symposium course do Rio Symposium on Atomic Spectrometry*, que ocorreu em Vitória, ES, em abril de 2017.

Pesquisa realizada pelo Laboratório de Caracterização de Águas, LABÁGUAS, destacou-se pela utilização da cromatografia de íons para a determinação de elementos químicos em matrizes complexas como o pré-sal, que requer alta competência no desenvolvimento de metodologias analíticas, credencial que está proporcionando reconhecimento nacional e internacional pela indústria e pela comunidade científica. O grupo de pesquisa é coordenado pelo Prof. José Marcus Godoy, em parceria com a Profa. Gisele Birman Tonietto.

Em março, o Departamento realizou a solenidade de lançamento da Central Analítica Padre Leopoldo Hainberger - CAPLH. O pioneirismo na prestação de serviços de cunho tecnológico e científico permite que os grupos de pesquisa do Departamento ofereçam serviços de controle de qualidade, pesquisas e cursos. A origem do nome foi uma homenagem ao Pe. Leopoldo Hainberger S.J., fundador do Departamento na década de 1960.

A Profa. Adriana Gioda participou da elaboração do estudo *Queima de lenha e carvão em ambientes fechados*, a mais abrangente pesquisa sobre *indoor pollution* feita no país, uma parceria entre o Sindigas, a PUC-Rio e a UERJ. O estudo realizado focou no uso de diferentes formas de cocção e suas implicações à saúde e ao meio ambiente e foi baseado na literatura científica mundial. De forma inédita, o estudo abordou ainda dados gerados pelas agências governamentais e aplicados a modelos estatísticos para previsão de cenários no campo da saúde pública.

A Profa. Ana Maria Percebom realizou visita no Laboratório Nacional de Luz Síncrotron - LNLS, em SP, para realizar análises de encapsulamento de princípios ativos em nanopartículas para desenvolver novas formulações de filtros solares, em especial para cabelos. O Prof. Omar Pandoli também realizou visita ao local e destacou algumas curiosidades: o laboratório foi o primeiro a ser construído no hemisfério Sul. Nele, está sendo desenvolvido o novo acelerador de partículas Sirius, uma fonte de luz síncrotron de quarta geração – será o segundo

mais potente do mundo. O Sirius vai possibilitar o desenvolvimento de novas pesquisas nas áreas das ciências dos materiais, nanotecnologia, biotecnologia, física e ciências ambientais.

A Coordenadora de Graduação, Profa. Camilla Buarque, organizou o *1º Simpósio de Química, intitulado Desafios e oportunidades do futuro profissional da área de Química*.

O Departamento de Química, em parceria com o CTC, promoveu o Seminário para discutir vantagens e desvantagens do cigarro eletrônico. Pesquisadores das áreas química e médica abordaram questões relevantes para a Agenda Regulatória 2017-2020 da ANVISA.

As professoras Ana Percebom e Aurora Gramatges organizaram o *1º Simpósio de Físico-Química, WAPSS, intitulado Aplicações de Polímeros e Surfactantes em Solução*.

A PUC-Rio sediou o *Encontro Regional* da Sociedade Brasileira de Química, o principal evento da química fluminense. O Encontro ocorreu de 05 a 08 de dezembro.

**Prof. José Marcus de Oliveira Godoy**  
*Diretor do Departamento de Química*

---

Todos os dados foram fornecidos pelo Departamento ou extraídos do site do CNPq.

# Centro de Estudos em Telecomunicações da PUC-Rio – CETUC

Rua Marquês de São Vicente, 225  
Edifício da Amizade, Ala Kennedy, 7º andar  
Gávea - Rio de Janeiro - RJ - Brasil - CEP 22451-900  
Telefones: 55 21 35271679 | 1680  
E-mails: [anas@cetuc.puc-rio.br](mailto:anas@cetuc.puc-rio.br); [dulce@cetuc.puc-rio.br](mailto:dulce@cetuc.puc-rio.br)  
Site: [www.cetuc.puc-rio.br](http://www.cetuc.puc-rio.br)

# CTCH

## DIRETOR

Prof. Flávio José Vieira Hasselmann  
Email: [flavio@cetuc.puc-rio.br](mailto:flavio@cetuc.puc-rio.br)

## COORDENADOR DE GRADUAÇÃO

Prof. Guilherme Penello Temporão  
Email: [temporao@cetuc.puc-rio.br](mailto:temporao@cetuc.puc-rio.br)

## COORDENADOR DE PÓS-GRADUAÇÃO

Prof. Emanuel Paiva de Oliveira Costa  
Email: [epoc@cetuc.puc-rio.br](mailto:epoc@cetuc.puc-rio.br)

## EQUIPE DE SECRETARIA

Ana Maria de Sousa e Sérgio – Secretária  
Ana Beatriz de Assis Rosa – Bibliotecária  
Dulce Ferreira da Silva Abreu – Secretária  
Francisco Faustino Filho – Contínuo  
Márcio José Hote Alves – Contínuo  
Carlos Henrique Alves da Cunha – Reprógrafo

## EQUIPE TÉCNICA

Marcelo Balisteri Escobar  
Rogério da Silva Pereira

## CONSELHO DIRETOR

Prof. Flávio José Vieira Hasselmann  
Prof. José Ricardo Bergmann  
Prof. José Mauro Pedro Fortes  
Prof. Jean Pierre von der Weid  
Prof. Emanuel Paiva de Oliveira Costa  
Prof. Guilherme Penello Temporão

## COMISSÃO DE CARREIRA DOCENTE

Prof. Flávio José Vieira Hasselmann  
Prof. Emanuel Paiva de Oliveira Costa  
Prof. José Mauro Pedro Fortes  
Prof. Rodrigo Caiado de Lamare  
Prof. Raimundo Sampaio Neto

## **CORPO DOCENTE**

*Quadro Principal e Eméritos* Prof. Alan Conci Kubrusly  
Prof. Emanuel Paiva de Oliveira Costa  
Prof. Flávio José Vieira Hasselmann  
Prof. Gláucio Lima Siqueira  
Prof. Guilherme Penello Temporão  
Prof. Gustavo Castro do Amaral  
Prof. José Mauro Pedro Fortes  
Prof. José Ricardo Bergmann  
Prof. Luiz Alencar Reis da Silva Mello  
Prof. Lukas Tobias Nepomuk Landau  
Prof. Marco Antônio Grivet Mattoso Maia  
Profa. Maria Cristina Ribeiro Carvalho  
Prof. Ney Roberto Dhein  
Profa. Patrícia Lustoza de Souza  
Prof. Raimundo Sampaio Neto  
Prof. Rodrigo Caiado De Lamare

*Quadro Suplementar* Prof. Jean Pierre von der Weid  
Prof. Marcelo Roberto Baptista Pereira Luis Jimenez

## **PÓS-DOUTORANDOS**

Luciana Dorneles Pinto  
Rudy Kawabata  
Daniel Micha  
Renato Mourão  
Naiara Klain  
Guilherme Simon da Rosa  
Andrew Henry Cordes  
Luis Ernesto Y. Herrera  
Alexander Beremiz H. Tacuri  
João Terencio Dias

## **CURSOS OFERECIDOS**

O CETUC é responsável pela ênfase de Telecomunicações no Curso de Graduação em Engenharia Elétrica e pelas áreas de concentração em Eletromagnetismo Aplicado e Sistemas de Comunicações do Programa de Pós-Graduação em Engenharia Elétrica (Mestrado e Doutorado). Além disso, o CETUC desenvolve projetos de pesquisa e desenvolvimento na área de telecomunicações e oferece cursos de extensão por meio da Coordenação Central de Extensão da PUC-Rio (CCE).

## **GRUPOS DE PESQUISA CADASTRADOS NO CNPq**

### **Comunicações por Satélite.**

Coordenador: Prof. Jose Mauro Pedro Fortes. Ano de formação: 1973.

### **DISSE.**

Coordenadores: Prof. Paulo Sérgio Soares Guimarães e Profa. Patricia Lustoza de Souza.

Ano de formação: 2010.

### **LabSem.**

Coordenadores: Profa. Patricia Lustoza de Souza e Prof. Mauricio Pamplona Pires. Ano de

formação: 1994.

### **Optoeletrônica e Instrumentação.**

Coordenador: Prof. Jean Pierre von der Weid. Ano de formação: 1997.

### **Radiopropagação e Sistemas de Comunicação Sem Fio.**

Coordenadores: Prof. Luiz Alencar Reis da Silva Mello e Prof. Emanuel Paiva de Oliveira

Costa. Ano de formação: 1972.

### **Sistemas ópticos e micro-ondas.**

Coordenadores: Profa. Maria Cristina Ribeiro Carvalho e Prof. Marbey Manhães Mosso.

Ano de formação: 1998.

## **CONVÊNIOS E PARCERIAS**

### **Aeronáutica (Brasil)**

Projeto de Modernização das Redes de Comunicações e do Sistema de Controle do Tráfego

Aéreo. Ano de início: 2013

### **ECAD (Brasil)**

Identificação de Fonogramas Musicais. Ano de início: 2008

### **PETROBRAS (Brasil)**

Desenvolvimento de Tecnologia de Inspeção externa de Risers. Ano de início: 2012

### **PETROBRAS (Brasil)**

Desenvolvimento de Pigs Especiais para o Pré-Sal e Novos Dutos Submarinos.

Ano de início: 2014

### **PETROBRAS (Brasil)**

Desenvolvimento de Sistema Mensageiro. Ano de início: 2016

### **Ericsson (Brasil)**

Desenvolvimento de códigos corretores de erro para sistemas 5G. Ano de início: 2016

### **LCM (Brasil)**

Desenvolvimento de técnicas de processamento de sinais e comunicações para sistemas de

sensores. Ano de início: 2016

## *Prêmios e Distinções Recebidos e Projetos Aprovados*

O Prof. Luiz Alencar Reis da Silva Mello foi agraciado pela Sociedade Brasileira de Microondas e Optoeletrônica (SBMO) com a Medalha Atilio Giarola, concedida a pesquisadores com registro exemplar de publicações técnicas e científicas, além de relevante atuação acadêmica.

## *Balanço do Ano*

Em paralelo à formação de recursos humanos em todos os níveis, prosseguiu o forte envolvimento do CETUC em projetos de P&D patrocinados por Agências de Fomento, por órgãos governamentais e por empresas. Teve também prosseguimento a participação de professores do CETUC em Comissões do Ministério das Comunicações, ANATEL e União Internacional de Telecomunicações, bem como em Sociedades Científicas Nacionais (SBrT, SBMO) e internacionais (IEEE, URSI), em capacidades diversas, e nas Academias Brasileiras de Ciência e Engenharia.

Além das atividades usuais, vale mencionar os esforços decorrentes de seu planejamento acadêmico, principalmente, na direção de reforma da Graduação e da renovação do quadro docente. Ressalte-se também a reestruturação interna do CETUC e a atualização de seu Regimento Interno.

Prof. Flávio José Vieira Hasselmann  
*Diretor do CETUC*

---

Todos os dados foram fornecidos pelo Departamento ou extraídos do site do CNPq.

# Centro de *Ciências Biológicas e da Saúde* – **CCBS**

O CCBS oferece cursos de Graduação em Ciências Biológicas e de Pós-Graduação *Lato Sensu* nas áreas da Saúde, mais especificamente, Medicina e Odontologia.

Estrada da Gávea, 36  
Gávea - Rio de Janeiro - RJ - Brasil - CEP 22451-263  
Telefone: 55 21 35272542  
E-mail: milene.couras@puc-rio.br  
Site: [www.puc-rio.br/sobrepuc/admin/ccbs.html](http://www.puc-rio.br/sobrepuc/admin/ccbs.html)  
Site: [www.ccbs.puc-rio.br](http://www.ccbs.puc-rio.br)

## **DECANO**

Prof. Hilton Augusto Koch  
E-mail: [hakoch@uol.com.br](mailto:hakoch@uol.com.br)

## **VICE-DECANO**

Prof. Mauro Meirelles Pena  
E-mail: [maurpena@puc-rio.br](mailto:maurpena@puc-rio.br)

## **COORDENAÇÕES SETORIAIS**

### **COORDENAÇÃO SETORIAL DE PÓS-GRADUAÇÃO E PESQUISA**

Prof. Roberto Alves Lourenço  
E-mail: [roberto.lourenco@globo.com](mailto:roberto.lourenco@globo.com)  
Data de Posse: 30/08/2017  
Número da portaria: 28/2017



## COORDENAÇÃO SETORIAL DE GRADUAÇÃO

Profa. Rejan Rodrigues Guedes-Bruni – BIO  
E-mail: rejanbruni@puc-rio.br

## CONGREGAÇÃO

A Congregação é constituída pelos professores e pesquisadores em exercício, pelos professores aposentados e por representantes do corpo discente, nos termos da legislação em vigor.

## CONSELHO DEPARTAMENTAL

Prof. Hilton Augusto Koch – Decano, Presidente  
Prof. Walmir Ferreira Coutinho – Diretor do Departamento de Medicina  
Prof. Ricardo Guimarães Fischer – Diretor do Instituto de Odontologia  
Profa. Rejan Rodrigues Guedes-Bruni – Diretora do Departamento de Biologia  
Prof. Roberto Alves Lourenço – Coordenador de Pós-Graduação e Pesquisa  
Patrícia Cavalari Barbosa – Representante do Corpo Técnico-administrativo

## ASSESSORA DE COMUNICAÇÃO

Milene Couras da Cruz

## ASSISTENTE SOCIAL

Érica Sena de Souza

## DEPARTAMENTOS

Biologia  
Medicina

## CURSOS OFERECIDOS

*Graduação* **Bacharelado em Ciências Biológicas**  
Iniciado em 2011  
**Licenciatura em Ciências Biológicas**  
Iniciado em 2011

*Pós-Graduação* **Medicina**  
*Lato Sensu* **Especialização:**  
- Alergia e Imunologia  
- Cardiologia  
- Cirurgia Cardíaca  
- Cirurgia de Cabeça e Pescoço  
- Cirurgia Plástica  
- Cirurgia Geral

- Cirurgia Torácica
- Cirurgia Vascular e Endovascular
- Clínica da Dor
- Clínica Médica
- Dermatologia
- Endocrinologia
- Endoscopia Digestiva
- Formação Docente em Medicina e Ciências da Saúde: Novas Metodologias
- Gastroenterologia
- Geriatria
- Ginecologia e Obstetrícia
- Homeopatia
- Infectologia
- Mastologia
- Medicina Física e Reabilitação
- Medicina Intensiva
- Nefrologia
- Neurocirurgia
- Neurologia
- Oftalmologia
- Ortopedia e Traumatologia
- Otorrinolaringologia
- Patologia
- Pediatria
- Pneumologia
- Psiquiatria
- Qualidade em Saúde: Gestão e Acreditação
- Radiologia e Diagnóstico por Imagem
- Radioterapia
- Reumatologia
- Urologia

**Aperfeiçoamento:**

- Cirurgia Vascular e Endovascular
- Pediatria

**Odontologia**

**Especialização:**

- Dentística
- Endodontia
- Implantodontia
- Ortodontia
- Periodontia
- Prótese Dentária

#### **Atualizações:**

- Cirurgia Avançada
- Endodontia
- Prótese sobre Implante
- Restaurações Estéticas Diretas
- Restaurações Estéticas Indiretas

## *Unidades Complementares e Órgãos Vinculados*

### **INSTITUTO DE ODONTOLOGIA DA PONTIFÍCIA UNIVERSIDADE CATÓLICA – IOPUC**

*Localização* Rua Marquês de São Vicente, 389  
Gávea - Rio de Janeiro - RJ - Brasil - CEP 22451-041  
Telefones: 55 21 35272960 | 2961 | 2962  
E-mail: lumarc@puc-rio.br

#### **DIRETOR**

Prof. Ricardo Guimarães Fischer  
E-mail: ricfischer@globo.com

#### **EQUIPE DE SECRETARIA**

Adelaine Batista Xavier  
Hugo Furtado de Mesquita  
Leonardo de Vasconcellos Branco  
Lígia Nogueira da Silva Almeida  
Maria Lucia Martins Cruz  
Rafael de Oliveira Milioni Pinto

#### **EQUIPE DE ATENDIMENTO CLÍNICO**

Anna Carolline Barone Prazeres Sangineto  
Lucia Helena de Oliveira  
Maria Salete da Silva Correa  
Marilene Mendes da Silva

## *Balanço do Ano*

O ano de 2017 foi um ano de fortalecimento das ações que já estavam em desenvolvimento em todos os departamentos e unidades complementares do CCBS, apesar do cenário complicado que se instalou na cidade do Rio de Janeiro.

O Departamento de Biologia precisou mudar de sede devido à violência no alto da Gávea, mas suas atividades continuaram sendo desenvolvidas, recebeu prêmios por seus projetos de pesquisa e implementou o curso de Licenciatura em Ciências Biológicas.

A MEDPUC aumentou a quantidade de cursos de especialização e extensão

oferecidos. O Ambulatório São Lucas ampliou sua área de atuação, aumentando o número de consultórios e de especialidades, chegando a realizar quase mil atendimentos médicos por mês.

O IOPUC continuou realizando cursos de especialização e atualização e oferecendo atendimento clínico aos moradores das comunidades do entorno da Universidade, funcionários e ao público em geral. Durante o ano de 2017, foram realizados uma média de 2.000 atendimentos mensais para tratamentos odontológicos, emergenciais e avaliações.

O NITES promoveu mais uma vez o Simpósio de Inovação e Tecnologia em Saúde, este ano em parceria com o Instituto Nacional do Câncer e com professores de diferentes departamentos da PUC-Rio.

**Prof. Hilton Augusto Koch**

*Decano do Centro de Ciências Biológicas e da Saúde*

## *Departamento de Biologia – BIO*

Rua Marquês de São Vicente, 225  
Ed. Padre Leonel Franca, 7º andar  
Gávea – Rio de Janeiro – RJ – CEP: 22451-900  
Telefone: 55 21 35271463  
E-mail: [secretaria-bio@puc-rio.br](mailto:secretaria-bio@puc-rio.br)  
Site: [www.puc-rio.br/ensinopesq/ccg/ciencias\\_biologicas.html](http://www.puc-rio.br/ensinopesq/ccg/ciencias_biologicas.html)  
Site: [www.bio.puc-rio.br](http://www.bio.puc-rio.br)

### **DIRETORA**

Profa. Rejan Rodrigues Guedes-Bruni  
E-mail: [rejanbruni@puc-rio.br](mailto:rejanbruni@puc-rio.br)

### **COORDENADORA DE GRADUAÇÃO**

Profa. Rejan Rodrigues Guedes-Bruni  
E-mail: [rejanbruni@puc-rio.br](mailto:rejanbruni@puc-rio.br)

### **EQUIPE DE SECRETARIA**

Thelma Maria Albuquerque Ono

### **EQUIPE TÉCNICA**

Felipe Alves dos Santos  
Rachel Rodrigues de Oliveira

### **COMISSÃO GERAL DO DEPARTAMENTO**

Prof. Henrique Bastos Rajão Reis  
Profa. Rejan Rodrigues Guedes-Bruni  
Prof. Rômulo Barroso Baptista  
Prof. Vitor Hugo dos Santos Gomes Maia

### **COMISSÃO DE CARREIRA DOCENTE**

Profa. Rejan Rodrigues Guedes-Bruni  
Profa. Adriana Haddad Nudi – QUI  
Prof. Edgar de Brito Lyra Netto – FIL  
Prof. Rogério Ribeiro de Oliveira – GEO

### **COMISSÃO DE BIBLIOTECA**

Prof. Vitor Hugo dos Santos Gomes Maia  
Profa. Jakeline Prata de Assis Pires  
Thelma Maria Albuquerque Ono

### **CORPO DOCENTE**

*Quadro Principal* Prof. Henrique Bastos Rajão Reis  
*e Eméritos* Profa. Jakeline Prata de Assis Pires  
Prof. Pe. Josafá Carlos de Siqueira S.J.  
Profa. Rejan Rodrigues Guedes-Bruni  
Prof. Vitor Hugo dos Santos Gomes Maia

*Quadro Complementar* Profa. Ludimila Raupp de Almeida da Silva  
Profa. Mariana Reis de Brito  
Profa. Marinez Ferreira de Siqueira  
Prof. Mario Cesar Nascimento Bevilaqua  
Profa. Thais Louise Gurjão de Carvalho

*Quadro Suplementar* Prof. João Paulo Santos Condack  
Profa. Paula Koeler Lira  
Prof. Richieri Antonio Sartori  
Prof. Rômulo Barroso Baptista

*Professores de Visitantes* Prof. Anibal Alves de Carvalho Junior – Jardim Botânico do Rio Janeiro/JBRJ  
Prof. José Eduardo Macedo Pezzopane – Departamento de Ciências Florestais e da Madeira/UFES

## **CURSOS OFERECIDOS**

*Graduação* **Bacharelado em Ciências Biológicas**  
Iniciado em 2011  
Avaliado pelo MEC com o conceito 4 para o ciclo avaliativo de 2013 a 2015  
**Licenciatura em Ciências Biológicas**  
Iniciado em 2017

## **GRUPOS DE PESQUISA CADASTRADOS NO CNPq**

**Biodiversidade e Ecologia Urbanas.**

Coordenador: Prof. Henrique Bastos Rajão Reis. Ano de formação: 2015.

## **CONVÊNIOS E PARCERIAS**

**Prefeitura Municipal do Rio de Janeiro – Seconcerma (Brasil)**

Restauração ambiental em área dominada por *Leucaena leucocephala* (Lam.) de Wit na Barra da Tijuca, Rio de Janeiro. **Ano de início: 2017**

**Jardim Botânico do Rio de Janeiro (Brasil)**

Análise da regeneração natural e da baixa diversidade em fragmentos florestais considerados avançados no município do Rio de Janeiro. **Ano de início: 2017**

**Universidade Federal Fluminense (Brasil)**

Análise da sucessão ambiental a partir das classes diamétricas das espécies ocorrentes em áreas de plantios em Poço das Antas. **Ano de início: 2017**

**MCTI/CNPq/CAPES/FAPs (Brasil)**

Instituto Nacional de Ciência e Tecnologia (INCT) Herbario Virtual da Flora e dos Fungos do Brasil – CNPq. **Ano de início: 2016**

**Universidade do Estado do Rio de Janeiro (Brasil)**

Ecologia da comunidade zooplancônica de um riacho costeiro da Mata Atlântica, Rio de Janeiro, Brasil. **Ano de início: 2016**

**Muséum National d'Histoire Naturelle, Paris (França)**  
*Projet d'étude sur l'expédition de Glaziou au plateau d'Itatiaia en compagnie de la Princesse Isabel à partir de l'herbier constitué à l'occasion, présent aujourd'hui.*  
Ano de início: 2015

**Universidade Federal do Rio de Janeiro (Brasil)**  
Pesquisas em taxonomia, ecologia, biogeografia e evolução de anelídeos poliquetas.  
Ano de início: 2015

**Museu de Zoologia da Universidade de São Paulo (Brasil)**  
Pesquisas em Taxonomia de Annelida. Ano de início: 2015

**University of Alaska Anchorage (EUA)**  
Pesquisas em Taxonomia de Amphinomida (Annelida). Ano de início: 2015

**Universidade Estadual de Campinas/UNICAMP (Brasil)**  
Pesquisas em Taxonomia de Annelida. Ano de início: 2015

**Universidade Federal Rural da Amazônia/Hydro Paragominas (Brasil)**  
Estudos para o monitoramento da recuperação de áreas degradadas e dos eventos fenológicos em áreas sob mineração de bauxita, Paragominas, Pará.  
Ano de início: 2015

**Jardim Botânico do Rio de Janeiro (Brasil)**  
Germinação de sementes de espécies nativas em substratos de *Mimosa caesalpinifolia Benth* para comprovação e identificação de compostos alelopáticos.  
Ano de início: 2015

**Universidade Federal do Estado do Rio de Janeiro/Unirio (Brasil)**  
Projeto de restauração ambiental do Morro da Formiga, Tijuca, RJ.  
Ano de início: 2014

**Associação Copaíba (Brasil)**  
Teste de germinação de espécies nativas e de quantificação do carbono estocado em plantios com diferentes idades em Socorro/SP (financiamento Petrobras).  
Ano de início: 2014

**Jardim Botânico do Rio de Janeiro (Brasil)**  
Fenologia, polinização e biologia reprodutiva de espécies de Mata Atlântica.  
Ano de início: 2013

**Jardim Botânico do Rio de Janeiro (Brasil)**  
Filogenia e diversidade genética em *Monimiaceae*. Ano de início: 2013

**Petrobras (Brasil)**  
Estudos taxonômicos de *anelídeos poliquetas* na plataforma Campos/Espirito Santo. Ano de início: 2013

**SAVE Brasil (Bird Life International) (Brasil e Reino Unido)**  
Programa de registros e monitoramento participativo das aves brasileiras como ferramenta para a conservação. Ano de início: 2013

**Universidade Federal do Rio de Janeiro (Brasil)**  
Pesquisas de longa duração em gradientes ambientais da Mata Atlântica: o Mosaico Central Fluminense como modelo para compreensão de efeitos de mudanças climáticas globais e usos da terra sobre a biodiversidade. Ano de início: 2013

Universidade de São Paulo (Brasil)

Pesquisas em taxonomia de Syllidae e Sabellidae (Polychaeta). Ano de início: 2013

## *Prêmios e Distinções Recebidos e Projetos Aprovados*

Menção Honrosa para o trabalho intitulado *Saneamento e desigualdades em área urbana: análises com foco nos indígenas de 0 a 5 anos*, de autoria de Ludimila Raupp de Almeida da Silva, Thatiana Regina Fávoro, Geraldo Marcelo Cunha e Ricardo Ventura Santos, por ter sido considerado um dos melhores trabalhos na modalidade Pôster Dialogado, do X Congresso Brasileiro de Epidemiologia, realizado de 8 a 11 de outubro de 2017, Florianópolis/SC.

Menção Honrosa para o trabalho intitulado *A Biodiversidade na Poesia e na Música Popular Brasileira: Patativa do Assaré e a caatinga do Cariri*, da aluna Maria Vitória da Matta, sob a orientação da Profa. Rejan R. Guedes-Bruni, no XXV Seminário de Iniciação Científica e Tecnológica da PUC-Rio, realizado de 29 de agosto a 1 de setembro de 2017.

Projeto aprovado no Edital Universal do CNPq: *Integrando a Taxonomia e desvelando a diversidade e rotas evolutivas do vasto mundo meiofaunal dos pequenos sílideos (Annelida: Phyllodocida: Syllidae)* (PUC-Rio, UFPR e MZUSP). Processo: 425143-2016-3.

Prêmio Científico Evandro R. de Britto / CRBio-02, ENBIO 2017, pelo trabalho Ecologia da *Comunidade Zooplânctônica de um Riacho Costeiro da Mata Atlântica, Rio de Janeiro, Brasil*. Trabalho da doutoranda Viviane Bernardes Miranda, orientada pela Profa. Rosana Mazzoni e co-orientada pelo Prof. Richieri A. Sartori.

## *Balanço do Ano*

O ano de 2017 se caracterizou como o ano de implementação do curso de Licenciatura em Ciências Biológicas, com ingresso por vestibular, e, também, como o início da expressão dos projetos de pesquisa, uma vez que a implantação de um curso na área biológica demanda um grande esforço em adequação de espaços e aporte de equipamentos.

O Espaço Graziela Maciel Barroso ganhou mais dois grandes laboratórios didáticos e sala de acondicionamento de material zoológico para as aulas práticas, além de uma sala de estudo para os alunos em projetos de iniciação científica. Foi um ganho substancial para a distribuição das disciplinas da grade curricular, contudo, teve prazo exíguo para seu aproveitamento pelo departamento.

As vicissitudes da cidade do Rio de Janeiro se expandiram em grande proporção, numa explosão de violência que resultou na saída do curso de sua sede, na Estrada Santa Marinha, vizinha ao Parque Municipal da Cidade e adjacente ao Parque Nacional da Tijuca. Assim, o projeto de expansão e construção de um



prédio com salas de aula, acondicionamento do Herbário Friburguense e gabinetes de professores – cujo projeto fora concluído em 2016 em parceria com o Escritório Modelo de Arquitetura da Universidade – foi cancelado para aquele local.

Essa mudança de rumo não impossibilitou a Universidade de ter sucesso na captação de recursos para executar a obra prevista e, assim, obteve a doação de um ex-aluno para a sua construção.

Foram implementadas seis bolsas de iniciação científica, concedidas pela Comissão Geral de Pós-Graduação, de modo a incentivar a pesquisa na Graduação e associar os alunos do curso ao Programa Institucional de Bolsas de Iniciação Científica, fomentado pelo CNPq, visto que essas bolsas são restritas aos cursos que possuem programas de Pós-Graduação. No âmbito da Pós-Graduação, o departamento colaborou na execução do curso Paisagismo Ecológico, promovido pelo departamento de Arquitetura e oferecido pela CCE.

No que concerne à Pós-Graduação *Strictu Sensu*, o Grupo de Trabalho dedicado a elaborar o diagnóstico da situação geral dos programas oferecidos, com perfil semelhante ao Grupo de Pesquisa do CNPq e que foi instituído em 2016, continuou seu trabalho. Ocorre que, a implantação da licenciatura e as prioridades que se impuseram para tal, bem como a intranquilidade instalada na logística do alto da Gávea, resultaram na desaceleração das atividades do Grupo, o que não significa uma interrupção nem das discussões a respeito, nem na intenção de trabalhar pela criação da Pós-Graduação.

No momento, quatro professores atuam diretamente na Pós-Graduação: Rejan R. Guedes-Bruni (no Mestrado/Doutorado do Departamento de Geografia e Meio Ambiente da PUC-Rio), Henrique Bastos Rajão Reis e Paula Koeler Lira (no Mestrado Profissional da Escola Nacional de Botânica Tropical - JBRJ) e Richieri Antonio Sartori (Mestrado em Engenharia Urbana e Ambiental, em conjunto com a Faculdade de Arquitetura, Engenharia Civil e Ambiental da Technische Universität Braunschweig, da Alemanha). Os demais professores têm atuado na qualidade de co-orientadores e membros de bancas de avaliação.

O Departamento tem atuado em projetos interdepartamentais, a saber: (1) PIUES, no planejamento e oferecimento de aulas na disciplina Introdução à Biologia, destinada ao atendimento a estudantes de ensino médio que desejam conhecer o curso de Ciências Biológicas da PUC-Rio e ganhar vivência no ambiente universitário; (2) e (3) Projeto de Fernando de Noronha para a SECIRM, em parceria com o DAU, bem como interinstitucionais, a saber: (1) Projeto d'étude sur l'expédition de Glaziou au plateau d'Itatiaia en compagnie de la Princesse Isabel à partir de l'herbier constitué à l'occasion, présent aujourd'hui, com o Muséum National d'Histoire Naturelle, Paris; (2) Projeto Taxonomia de Amphinomidae (Polychaeta) com a University of Alaska Anchorage; (3) Projeto Monitoramento da Recuperação de Áreas Degradadas e dos Eventos Tecnológicos em Áreas sob Mineração de Bauxita, Paragominas, Pará, com UFRA/Hydro Paragominas.

O ano de 2017 foi um ano difícil. Uma condição geral partilhada por todo o país, de modo especial pelos cidadãos do estado do Rio de Janeiro e, mais tensionada ainda, pela violência instalada, na cidade do Rio de Janeiro. Trabalhamos com o sistema de apoio à pesquisa, tanto federal como estadual, extremamente fragilizado. Contudo, a exiguidade dos recursos financeiros e a crise de valores morais que caracterizaram o país, em 2017, não foram capazes de arrefecer nossa resistência cidadã. Vimo-nos obrigados a mudar de local de trabalho, mas não de ideais. Seguiremos em nossos propósitos de oferecer o ensino de qualidade e comprometido com a mudança de paradigma que tem colocado a todos em desequilíbrio na sociedade e no ambiente em que habitamos.

**Profa. Rejan Rodrigues Guedes-Bruni**  
*Diretora do Departamento de Biologia*

---

Todos os dados foram fornecidos pelo Departamento ou extraídos do site do CNPq.

## Departamento de Medicina – MEDPUC

Localização: Estrada da Gávea, 36  
Gávea – Rio de Janeiro - RJ - Brasil - Cep: 22451-263  
Telefones: 21 35272541 | 2543 | 2544  
E-mail: patriciaacavalari@puc-rio.br; solangef@puc-rio.br  
Site: www.med.puc-rio.br

### DIRETOR

Prof. Walmir Ferreira Coutinho  
E-mail: walmir.coutinho@puc-rio.br

### COORDENADORES DE PÓS-GRADUAÇÃO

*Lato* Prof. David Rubem Azulay  
*Sensu* E-mail: drubazulay@gmail.com

*Stricto* Prof. Roberto Alves Lourenço  
*Sensu* E-mail: roberto.lourenco@globo.com

### EQUIPE DE SECRETARIA

Patricia Cavalari Barbosa  
Solange de Lima Freiria Vergueiro de Paula  
Luiz Eduardo dos Santos

### COMISSÃO GERAL DO DEPARTAMENTO

Prof. Walmir Ferreira Coutinho  
Prof. Hilton Augusto Koch  
Prof. David Rubem Azulay  
Prof. Roberto Alves Lourenço  
Prof. Dirceu Bellizzi Costa  
Prof. Jorge Calmon de Almeida Biolchini  
Profa. Maria Lucia Vellutini Pimentel

### CORPO DOCENTE

Prof. Walmir Ferreira Coutinho  
Prof. Hilton Augusto Koch  
Prof. David Rubem Azulay  
Prof. Roberto Alves Lourenço  
Prof. Dirceu Bellizzi Costa  
Prof. Jorge Calmon de Almeida Biolchini  
Profa. Maria Lucia Vellutini Pimentel  
Prof. Jorge Fonte de Rezende Filho  
Prof. Paulo Niemeyer Soares Filho  
Prof. Fernando Luiz Dias  
Prof. Carlos Ricardo Chagas  
Profa. Ana Cristina da Costa Martins

Prof. Paulo Cezar Marques Perisse  
Prof. José Galvão Alves  
Prof. Washington Alves Bianchi  
Prof. Paulo Jorge Dickstein  
Profa. Maria Teresa Grabowsky Seiler  
Prof. Marcelo Lemgruber  
Prof. Francesco Mazzarone  
Profa. Renata Attanasio de Rezende Bisol

## *Unidades Complementares e Órgãos Vinculados*

### **NÚCLEO DE INOVAÇÃO E TECNOLOGIA EM SAÚDE - NITES**

*Localização* Estrada da Gávea, 36  
Gávea - Rio de Janeiro - RJ - Brasil - CEP 22451-263  
Telefones: 55 21 35272541 | E-mail: jorge.biolchini@gmail.com

### **DIRETOR**

Prof. Jorge Calmon de Almeida Biolchini  
E-mail: jorge.biolchini@gmail.com

### **CURSOS OFERECIDOS**

*Pós-Graduação*

*Lato Sensu*

#### **Especialização:**

- Alergia e Imunologia
- Cardiologia
- Cirurgia Cardíaca
- Cirurgia de Cabeça e Pescoço
- Cirurgia Plástica
- Cirurgia Geral
- Cirurgia Torácica
- Cirurgia Vasculare Endovascular
- Clínica da Dor
- Clínica Médica
- Dermatologia
- Endocrinologia
- Endoscopia Digestiva
- Formação Docente em Medicina e Ciências da Saúde: Novas Metodologias
- Gastroenterologia
- Geriatria
- Ginecologia e Obstetrícia
- Homeopatia
- Infectologia
- Mastologia
- Medicina Física e Reabilitação

- Medicina Intensiva
- Nefrologia
- Neurocirurgia
- Neurologia
- Oftalmologia
- Ortopedia e Traumatologia
- Otorrinolaringologia
- Patologia
- Pediatria
- Pneumologia
- Psiquiatria
- Qualidade em Saúde: Gestão e Acreditação
- Radiologia e Diagnóstico por Imagem
- Radioterapia
- Reumatologia
- Urologia
- Urologia

**Aperfeiçoamento:**

- Cirurgia Vascular e Endovascular
- Pediatria

## **CONVÊNIOS E PARCERIAS**

### **Hospital São Vicente de Paulo (HSVP) (Brasil)**

Promover a complementação da formação de discentes do programa de Pós-Graduação Médica com atividades teórico-práticas em diversas especialidades. **Ano de início:** 2011

### **Fundação Oswaldo Cruz (Fiocruz) (Brasil)**

Instituir a cooperação técnico-científica entre as partes, com vistas ao desenvolvimento de programas, projetos e atividades no campo da pesquisa, ensino, desenvolvimento tecnológico, produção, informação técnico-científica, assistência à saúde, qualidade e meio ambiente. **Ano de início:** 2011

### **Hospital Naval Marcílio Dias (HNMD) (Brasil)**

Promover a complementação da formação de discentes do programa de Pós-Graduação Médica em Radiologia e Diagnóstico por Imagem da PUC-Rio, com atividades teórico-práticas nas instalações do Hospital. **Ano de início:** 2011

### **ESHO – Empresa de Serviços Hospitalares (Unidade Hospital Samaritano e Vitória) (Brasil)**

Promover a complementação da formação dos alunos da Pós-Graduação em Clínica Médica da Escola Médica/PUC-Rio. **Ano de início:** 2015

### **AMIL Assistência Médica Internacional S.A. (Brasil)**

Programa de Cooperação e Intercâmbio Técnico-Científico, com termos aditivos, na formação dos alunos dos cursos de Pós-Graduação em Radiologia, Cardiologia e Clínica Médica. **Ano de início:** 2016

### **Secretaria de Estado de Saúde – SES (Brasil)**

Promover a complementação da formação dos alunos da Pós-Graduação em Neurocirurgia da Escola Médica/PUC-Rio. **Ano de início:** 2016

**Secretaria Municipal de Saúde – SES (Brasil)**

Promover a complementação da formação dos alunos da Pós-Graduação em Oftalmologia da Escola Médica/PUC-Rio. Ano de início: 2016

**Serviço Especializado em Prevenção e Tratamento Otorrinolaringológico (SEPTO) (Brasil)**

Promover a complementação da formação dos alunos da Pós-Graduação em Otorrinolaringologia da Escola Médica/PUC-Rio. Ano de início: 2016

**Jorge Jaber Clínica de Psicoterapia LTDA (Brasil)**

Promover a complementação da formação dos alunos da Pós-Graduação em Psiquiatria da Escola Médica/PUC-Rio. Ano de início: 2016

**Casa de Saúde Laranjeiras Ltda. (Brasil)**

Programa de Cooperação e Intercâmbio Técnico-Científico. Ano de início: 2016

**Associação Brasileira de Acreditação de Sistemas e Serviços de Saúde (Brasil)**

Programa de Cooperação Técnico-Científica. Ano de início: 2014

**Sociedade Beneficente de Senhoras do Hospital Sírio-Libanês (Brasil)**

Programa de Cooperação e Intercâmbio Técnico-Científico. Ano de início: 2016

**Instituto COI de Pesquisa, Educação e Gestão (Brasil)**

Programa de Cooperação e Intercâmbio Técnico-Científico. Ano de início: 2016

**Centro de Treinamento Berkeley (Brasil)**

Programa de Cooperação e Intercâmbio Técnico-Científico. Ano de início: 2014

**Hospital Geral da Santa Casa de Misericórdia do Rio de Janeiro (Brasil)**

Promover a complementação da formação de discentes do programa de Pós-Graduação Médica com atividades teórico-práticas em diversas especialidades.

Ano de início: 2003

**Hospital Universitário Gaffrée e Guinle (Brasil)**

Promover a complementação da formação de discentes do programa de Pós-Graduação Médica com atividades teórico-práticas em diversas especialidades.

Ano de início: 1997

**Instituto Nacional de Câncer – INCA (Brasil)**

Promover a complementação da formação de discentes do programa de Pós-Graduação Médica com atividades teórico-práticas em diversas especialidades.

Ano de início: 1986

## *Balanço do Ano*

O ano de 2017 foi muito positivo para o Departamento de Medicina. Conseguimos evoluir nos projetos da Graduação e da Pós-Graduação *stricto sensu*. Tivemos dois programas novos de Mestrado Profissional aprovados pela Comissão de Ensino e Pesquisa da PUC-Rio e já submetidos à CAPES, um na área interdisciplinar, em Inovação em Saúde, e outro na área de Medicina 1, em Desenvolvimento Humano, Metabolismo e Saúde. Será um grande desafio se

conseguirmos iniciar em 2018 pelo menos um dos dois programas. Precisamos ver todo esse trabalho coroado com publicações científicas de alto impacto para alcançarmos uma avaliação compatível com o nível de excelência da PUC-Rio na Pós-Graduação. Para isso contamos com parcerias fortes com diversos departamentos. Para o programa de Metabolismo, vamos trabalhar com os departamentos de Psicologia e Química. O programa de Inovação em Saúde tem parceria com mais de cinco departamentos da Universidade.

A PUC-Rio se notabilizou ao longo das últimas décadas não só por apresentar um ensino de Graduação de alta qualidade, mas, também, por sua área de pesquisa. E nós não temos como desenvolver a área de pesquisa sem um *stricto sensu* bem estruturado, com professores que trabalhem em conjunto, dedicados ao propósito de produção científica.

A infraestrutura para a realização de todos os nossos projetos ficou pronta em outubro e, quando a Graduação for aprovada, a Casa da Medicina já estará com as instalações adequadas para receber os primeiros alunos.

Outro importante avanço que conseguimos este ano foi a ampliação da nossa atividade assistencial, voltada à população de baixa renda. A média mensal de atendimentos no nosso ambulatório São Lucas se multiplicou em um intervalo de poucos meses. Em breve vamos implementar um projeto de adaptação da infraestrutura que permitirá expandir ainda mais nossa capacidade de atendimento, além de permitir o desenvolvimento de pesquisas clínicas.

Para 2018, pretendemos aumentar também nossas atividades no *lato sensu*. A PUC-Rio foi a primeira universidade no Brasil a oferecer a Pós-Graduação em Medicina e hoje só a USP tem mais cursos de especialização do que nós. Estamos trabalhando muito também na otimização dos nossos cursos, adaptando-os às novas exigências que têm surgido dentro e fora da Universidade.

Temos lançado novos cursos de extensão e de especialização, voltados às principais necessidades do mercado. Um deles foi o Curso de Clínica da Dor, desenvolvido no *Americas Medical City*. Dois novos cursos de *lato sensu* serão lançados no início de 2018: *Mindfulness* e Cuidados Paliativos.

**Prof. Walmir Ferreira Coutinho**  
*Diretor do Departamento de Medicina*

---

Todos os dados foram fornecidos pelo Departamento ou extraídos do site do CNPq.

# **Cursos** *de Graduação*



## *Curso de Administração – ADM*

Rua Marquês de São Vicente, 225 - Prédio do IAG  
Gávea - Rio de Janeiro - RJ - Brasil - CEP 222451-900  
Telefones: 55 21 21389200 | 9201 | 9202  
Fax: 55 21 21389274  
EE-mails: [direcao@iag.puc-rio.br](mailto:direcao@iag.puc-rio.br); [institucional@iag.puc-rio.br](mailto:institucional@iag.puc-rio.br);  
[graduacao@iag.puc-rio.br](mailto:graduacao@iag.puc-rio.br)  
Site: [www.puc-rio.br/ensinopesq/ccg/administracao.html](http://www.puc-rio.br/ensinopesq/ccg/administracao.html)  
Site: [www.iag.puc-rio.br](http://www.iag.puc-rio.br)

O Curso é oferecido sob a responsabilidade acadêmico-administrativa do Departamento de Administração.

### **COORDENADORA**

Profa. Sandra Regina da Rocha Pinto  
E-mail: [sanpin@iag.puc-rio.br](mailto:sanpin@iag.puc-rio.br)

### **COMISSÃO ACADÊMICA – NÚCLEO DOCENTE ESTRUTURANTE**

Profa. Ana Heloisa da Costa Lemos  
Profa. Alessandra Baiocchi Antunes Correa  
Prof. Marcelo Cabus Koltzle  
Profa. Lea Mara Benatti Assaid  
Prof. Luiz Fernando Hor-Meyll Alvares  
Profa. Renata Georgia Motta Kurtz  
Profa. Sandra Regina da Rocha Pinto  
Profa. Veranise Jacobowski Correia Dubeux

### **CURSO OFERECIDO**

**Bacharelado em Administração** – diurno, vespertino e noturno  
Iniciado em 1975  
Avaliado pelo MEC com o conceito 4 para o ciclo avaliativo de 2013 a 2015

## *Curso de Arquitetura e Urbanismo – ARQ*

Rua Marquês de São Vicente, 225  
Edifício Cardeal Leme, sala 327  
Gávea - Rio de Janeiro - RJ - Brasil - CEP 22451-900  
Telefone: 55 21 35271828 | Fax: 55 21 35271807  
E-mail: gradarq@puc-rio.br  
Site: [www.puc-rio.br/ensinopesq/ccg/arquitetura.html](http://www.puc-rio.br/ensinopesq/ccg/arquitetura.html)  
Site: [www.dau.puc-rio.br](http://www.dau.puc-rio.br)

O Curso é oferecido sob a responsabilidade acadêmico-administrativa do Departamento de Arquitetura.

### **COORDENADORA**

Profa. Máira Machado Martins  
E-mail: [maira\\_martins@puc-rio.br](mailto:maira_martins@puc-rio.br)

### **COMISSÃO ACADÊMICA – NÚCLEO DOCENTE ESTRUTURANTE**

Profa. Máira Machado Martins – Presidente  
Prof. Alder Catunda Timbó Muniz  
Profa. Ana Luiza de Souza Nobre  
Prof. Antônio José de Sena Batista  
Prof. Gabriel Nogueira Duarte  
Prof. João Masao Kamita – HIS  
Prof. Luciano Rosa Alonso Alvares  
Prof. Silvio de Moura Dias – Suplente  
Profa. Denise Chini Solot – HIS – Suplente

### **CURSO OFERECIDO**

*Graduação* Bacharelado em Arquitetura e Urbanismo  
Iniciado em 2002

Avaliado pelo MEC com o conceito 3 para o ciclo avaliativo de 2013 a 2015

## *Curso de Artes Cênicas – ACN*

Rua Marquês de São Vicente, 225  
Edifício Padre Leonel Franca, 3º andar  
Gávea - Rio de Janeiro - RJ - Brasil - CEP 22451-900  
Telefone: 55 21 35271444  
E-mail: [graduacaoacn-letras@puc-rio.br](mailto:graduacaoacn-letras@puc-rio.br)  
Site: [www.puc-rio.br/ensinopesq/ccg/artes\\_cenicas.html](http://www.puc-rio.br/ensinopesq/ccg/artes_cenicas.html)  
Site: [www.letras.puc-rio.br](http://www.letras.puc-rio.br)

O Curso é oferecido sob a responsabilidade acadêmico-administrativa do Departamento de Letras.

### **COORDENADORA**

Profa. Ana Maria Barcellos Kfouri  
E-mail: [anakfour14@gmail.com](mailto:anakfour14@gmail.com)

### **COMISSÃO ACADÊMICA – NÚCLEO DOCENTE ESTRUTURANTE**

Profa. Ana Maria Barcellos Kfouri  
Profa. Ana Paula Veiga Kiffer  
Prof. Frederico Oliveira Coelho  
Prof. Júlio Cesar Valladão Diniz  
Prof. Alexandre Montauray Baptista Coutinho – Diretor

### **CURSO OFERECIDO**

*Graduação* **Bacharelado em Artes Cênicas**

Iniciado em 2009

Curso novo, aprovado pelo MEC, não avaliado pelo Enade.

## *Curso de Ciência da Computação*

Rua Marquês de São Vicente, 225  
Edifício Rio Datacentro, 4º andar  
Gávea – Rio de Janeiro – RJ – CEP 22451-900  
Telefones: 55 21 35271514 | 1515  
E-mail: [cc@inf.puc-rio.br](mailto:cc@inf.puc-rio.br)  
Site: [www.puc-rio.br/ensinopesq/ccg/ciencia\\_computacao.html](http://www.puc-rio.br/ensinopesq/ccg/ciencia_computacao.html)  
Site: [www.inf.puc-rio.br](http://www.inf.puc-rio.br)

O curso é oferecido sob a responsabilidade acadêmico-administrativa do Departamento de Informática.

### **COORDENADOR**

Prof. Ivan Mathias Filho  
E-mail: [cc@inf.puc-rio.br](mailto:cc@inf.puc-rio.br)

### **COMISSÃO ACADÊMICA – NÚCLEO DOCENTE ESTRUTURANTE**

Prof. Ivan Mathias Filho  
Profa. Noemi de La Rocque Rodriguez  
Prof. Luiz Fernando Bessa Seibel  
Prof. Sérgio Lifschitz  
Prof. Waldemar Celes Filho

### **CURSO OFERECIDO**

**Bacharelado em Ciência da Computação**

Iniciado em 2009

Avaliado pelo MEC com o conceito 5 para o ciclo avaliativo de 2013 a 2015.

## *Curso de Ciências Biológicas – BIO*

Rua Marquês de São Vicente, 225  
Ed. Padre Leonel Franca, 7º andar  
Gávea - Rio de Janeiro - RJ - CEP 22451-900  
Telefone: 55 21 35271463 | E-mail: secretaria-bio@puc-rio.br  
Site: [www.puc-rio.br/ensinopesq/ccg/ciencias\\_biologicas.html](http://www.puc-rio.br/ensinopesq/ccg/ciencias_biologicas.html)  
Site: [www.bio.puc-rio.br](http://www.bio.puc-rio.br)

O Curso é oferecido sob a responsabilidade acadêmico-administrativa do Departamento de Biologia.

### **COORDENADORA**

Profa. Rejan Rodrigues Guedes-Bruni  
E-mail: [rejanbruni@puc-rio.br](mailto:rejanbruni@puc-rio.br)

### **COMISSÃO ACADÊMICA – NÚCLEO DOCENTE ESTRUTURANTE**

Prof. Henrique Bastos Rajão Reis  
Profa. Jakeline Prata de Assis Pires  
Profa. Paula Koeler Lira  
Profa. Rejan Rodrigues Guedes-Bruni  
Prof. Vitor Hugo dos Santos Gomes Maia

### **CURSOS OFERECIDOS**

#### **Bacharelado em Ciências Biológicas**

Iniciado em 2011

Avaliado pelo MEC com o conceito 4 para o ciclo avaliativo de 2013 a 2015

#### **Licenciatura em Ciências Biológicas**

Iniciado em 2017

## *Curso de Ciências Econômicas*

Rua Marquês de São Vicente, 225  
Edifício da Amizade, Ala Frings, sala 206  
Gávea - Rio de Janeiro - RJ - Brasil - CEP 22451-900  
Telefone: 55 21 35271078 | Fax: 55 21 35271084  
E-mail: [sonia@econ.puc-rio.br](mailto:sonia@econ.puc-rio.br)  
Site: [www.puc-rio.br/ensinopesq/ccg/economia.html](http://www.puc-rio.br/ensinopesq/ccg/economia.html)  
Site: [www.econ.puc-rio.br](http://www.econ.puc-rio.br)

O Curso é oferecido sob a responsabilidade acadêmico-administrativa do Departamento de Economia.

### **COORDENADOR**

Prof. Marcelo Cunha Medeiros  
E-mails: [mcm@econ.puc-rio.br](mailto:mcm@econ.puc-rio.br); [coo\\_grad@econ.puc-rio.br](mailto:coo_grad@econ.puc-rio.br)

### **COMISSÃO ACADÊMICA – NÚCLEO DOCENTE ESTRUTURANTE**

Prof. Carlos Viana de Carvalho  
Prof. Gustavo Maurício Gonzaga  
Prof. Leonardo Bandeira Rezende  
Prof. Juliano Junqueira Assunção  
Profa. Maria de Nazareth Maciel  
Prof. Marcelo Cunha Medeiros – Presidente

### **CURSO OFERECIDO**

Bacharelado em Ciências Econômicas  
Iniciado em 1961  
Avaliados pelo MEC com o conceito 3 para o ciclo avaliativo de 2013 a 2015

## *Curso de Ciências Sociais*

Rua Marquês de São Vicente, 225  
Vila dos Diretórios, casa XVIII  
Gávea - Rio de Janeiro - RJ - Brasil - CEP 22451-900  
Telefones: 55 21 35271555 | 1556 | 1879  
E-mails: gradcis@puc-rio.br  
Site: [www.puc-rio.br/ensinopesq/ccg/ciencias\\_sociais.html](http://www.puc-rio.br/ensinopesq/ccg/ciencias_sociais.html)  
Site: [www.cis.puc-rio.br](http://www.cis.puc-rio.br)

O Curso é oferecido sob a responsabilidade acadêmico-administrativa do Departamento de Ciências Sociais.

### **COORDENADOR**

Prof. Marcelo Tadeu Baumann Burgos  
E-mail: [burgos@puc-rio.br](mailto:burgos@puc-rio.br)

### **COMISSÃO ACADÊMICA – NÚCLEO DOCENTE ESTRUTURANTE**

Prof. Marcelo Tadeu Baumann Burgos – Presidente  
Profa. Ângela Maria de Randolpho Paiva  
Profa. Maria Celina Soares D'Araujo  
Profa. Maria Sarah da Silva Telles  
Prof. Valter Sinder

### **CURSOS OFERECIDOS**

Bacharelado em Ciências Sociais  
Licenciatura em Ciências Sociais

Iniciado em 1941

Avaliados pelo ENADE com o conceito 4 para o ciclo avaliativo de 2013 a 2015

## *Curso de Comunicação Social*

Rua Marquês de São Vicente, 225  
Edifício da Amizade, Ala Kennedy, sala 606  
Gávea - Rio de Janeiro - RJ - Brasil - CEP 22451-900  
Telefones: 55 21 35271602 | 1603 | 1604  
E-mails: [dir-com@puc-rio.br](mailto:dir-com@puc-rio.br)  
Site: [www.puc-rio.br/ensinopesq/ccg/comunicacao.html](http://www.puc-rio.br/ensinopesq/ccg/comunicacao.html)  
Site: [www.com.puc-rio.br](http://www.com.puc-rio.br)

O Curso é oferecido sob a responsabilidade acadêmico-administrativa do Departamento de Comunicação Social.

### **COORDENADOR**

Prof. Leonel Azevedo de Aguiar  
E-mail: [laaguiar@uol.com.br](mailto:laaguiar@uol.com.br)

### **COORDENADORA ADJUNTA**

Profa. Adriana Andrade Braga  
E-mail: [adrianabraga@puc-rio.br](mailto:adrianabraga@puc-rio.br)

### **COMISSÃO ACADÊMICA – NÚCLEO DOCENTE ESTRUTURANTE**

Profa. Angeluccia Bernardes Habert  
Profa. Adriana Andrade Braga  
Prof. Arthur César de Araújo Ituassu Filho  
Prof. Leonel Azevedo de Aguiar  
Prof. Miguel Serpa Pereira  
Profa. Patrícia Maurício Carvalho  
Profa. Tatiana Oliveira Siciliano

### **CURSOS OFERECIDOS**

#### **Bacharelado em Jornalismo**

Iniciado em 1951

Avaliado pelo MEC com o conceito 3 para o ciclo avaliativo de 2013 a 2015

#### **Bacharelado em Publicidade e Propaganda**

Iniciado em 1951

Avaliado pelo MEC com o conceito 3 para o ciclo avaliativo de 2013 a 2015

#### **Bacharelado em Cinema**

Iniciado em 2005

Avaliado pelo MEC com o conceito 5 para o ciclo avaliativo de 2007 a 2009 (Curso não avaliado pelo Enade 2012)



## *Curso de Design*

Rua Marquês de São Vicente, 225  
Edifício de Artes e Design Engenheiro Paulo Cunha  
Gávea - Rio de Janeiro - RJ - Brasil - CEP 22451-900  
Telefones: 55 21 35271595 | 1941 | Fax: 55 21 35271589  
E-mails: [dir-design@puc-rio.br](mailto:dir-design@puc-rio.br); [gra-design@puc-rio.br](mailto:gra-design@puc-rio.br)  
Site: [www.puc-rio.br/ensinopesq/ccg/design.html](http://www.puc-rio.br/ensinopesq/ccg/design.html)  
Site: [www.dad.puc-rio.br](http://www.dad.puc-rio.br)

O Curso é oferecido sob a responsabilidade acadêmico-administrativa do Departamento de Artes e Design.

### **COORDENADORA**

Profa. Maria Manuela Rupp Quaresma  
E-mail: [gra-design@puc-rio.br](mailto:gra-design@puc-rio.br)

### **COMISSÃO ACADÊMICA – NÚCLEO DOCENTE ESTRUTURANTE**

*Mídia Digital* Profa. Maria Manuela Rupp Quaresma  
Prof. João de Sá Bonelli  
Profa. Luiza Novaes  
Profa. Maria das Graças de Almeida Chagas  
Profa. Rejane Spitz  
Prof. Guilherme de Almeida Xavier – Suplente  
Prof. Marcelo Fernandes Pereira – Suplente

*Comunicação* Profa. Maria Manuela Rupp Quaresma  
*Visual* Profa. Izabel Maria de Oliveira  
Prof. Gilberto Mendes Correia Júnior  
Profa. Roberta Portas Gonçalves Rodrigues  
Prof. Nilton Gonçalves Gamba Junior  
Profa. Evelyn Grumach – Suplente  
Prof. Fabio Pinto Lopes de Lima – Suplente

*Projeto* Profa. Maria Manuela Rupp Quaresma  
*de Produto* Profa. Claudia Habib Kayat  
Profa. Claudia Renata Mont'Alvão Bastos Rodrigues  
Prof. Felipe Rangel Carneiro  
Prof. Jorge Roberto Lopes dos Santos  
Profa. Renata Mattos Eyer de Araújo – Suplente  
Profa. Gabriella Ferreira Chaves Vaccari – Suplente

*Moda* Profa. Maria Manuela Rupp Quaresma  
Profa. Isabel Martins Moreira  
Profa. Ana Luiza Morales de Aguiar  
Prof. Carlos Eduardo Felix da Costa  
Prof. Claudio Freitas de Magalhães

Profa. Claudia Maria Monteiro Vianna  
Profa. Luiza Ferro Costa Marcier  
Profa. Monica Saboia Saddi – Suplente

## **CURSOS OFERECIDOS**

**Bacharelado em Design, nas habilitações: Comunicação Visual,  
Projeto de Produto, Moda e Mídia Digital**

Iniciado em 1972

Avaliado pelo MEC com o conceito 3 para o ciclo avaliativo de 2013 a 2015

## *Curso de Direito*

Rua Marquês de São Vicente, 225  
Edifício da Amizade, Ala Frings, 6° andar  
Gávea - Rio de Janeiro - RJ - Brasil - CEP 22451-900  
Telefones: 55 21 35271103 | 1104 | Fax: 55 21 35271107  
E-mails: webjur@puc-rio.br  
Site: [www.puc-rio.br/ensinopesq/ccg/direito.html](http://www.puc-rio.br/ensinopesq/ccg/direito.html)  
Site: [www.jur.puc-rio.br](http://www.jur.puc-rio.br)

O Curso é oferecido sob a responsabilidade acadêmico-administrativa do Departamento de Direito.

### **COORDENADORES**

Profa. Caitlin Sampaio Mulholland – diurno  
E-mail: [gradjur@puc-rio.br](mailto:gradjur@puc-rio.br)

Prof. Firly Nascimento Filho – noturno  
E-mail: [gradjur@puc-rio.br](mailto:gradjur@puc-rio.br)

### **COMISSÃO ACADÊMICA – NÚCLEO DOCENTE ESTRUTURANTE**

Prof. Firly Nascimento Filho – Presidente

Prof. Adriano Pilatti

Profa. Caitlin Sampaio Mulholland

Prof. Nadia de Araujo

Profa. Daniela Trejos Vargas

Prof. Francisco de Guimaraens

Profa. Regina Coeli Lisboa Soares

### **CURSO OFERECIDO**

Bacharelado em Direito

Iniciado em 1941

Avaliado pelo ENADE com o conceito 4 para o ciclo avaliativo de 2013 a 2015

## *Curso de Engenharia Ambiental – CEG-BAB*

Rua Marquês de São Vicente, 225  
Edifício Cardeal Leme, sala 301  
Gávea - Rio de Janeiro - RJ - Brasil - CEP 22451-900  
Telefones: 55 21 35271188 | 1189 | 1190  
Fax: 55 21 35271195 | E-mail: [secretcpe@puc-rio.br](mailto:secretcpe@puc-rio.br)  
Site: [www.puc-rio.br/ensinopesq/ccg/eng\\_ambiental.html](http://www.puc-rio.br/ensinopesq/ccg/eng_ambiental.html)  
Site: [www.civ.puc-rio.br](http://www.civ.puc-rio.br)

O Curso é oferecido sob a responsabilidade acadêmico-administrativa do Departamento de Engenharia Civil e Ambiental.

### **COORDENADOR**

Prof. José Tavares Araruna Júnior  
E-mail: [araruna@puc-rio.br](mailto:araruna@puc-rio.br)

### **COMISSÃO ACADÊMICA – NÚCLEO DOCENTE ESTRUTURANTE**

Prof. José Tavares Araruna Júnior  
Prof. Luiz Alberto Cesar Teixeira – DEQM  
Prof. Marcos Sebastião de Paula Gomes – MEC  
Prof. Renato da Silva Carreira – QUI  
Prof. Tácio Mauro Pereira de Campos

### **CURSO OFERECIDO**

Graduação **Bacharelado em Engenharia Ambiental**

Iniciado em 2002

Avaliado pelo MEC com o conceito 4 para o ciclo avaliativo de 2013 a 2015

## *Curso de Engenharia Civil*

Rua Marquês de São Vicente, 225  
Edifício Cardeal Leme, sala 301  
Gávea - Rio de Janeiro - RJ - Brasil - CEP 22451-900  
Telefones: 55 21 35271188 | 1189 | 1190 | Fax: 55 21 35271195  
E-mail: [civ-diretoria@puc-rio.br](mailto:civ-diretoria@puc-rio.br)  
Site: [www.puc-rio.br/ensinopesq/ccg/eng\\_civil.html](http://www.puc-rio.br/ensinopesq/ccg/eng_civil.html)  
Site: [www.civ.puc-rio.br](http://www.civ.puc-rio.br)

O Curso é oferecido sob a responsabilidade acadêmico-administrativa do Departamento de Engenharia Civil e Ambiental.

### **COORDENADOR**

Prof. Julio Jerônimo Holtz Silva Filho  
E-mail: [julioholtz@puc-rio.br](mailto:julioholtz@puc-rio.br)

### **COMISSÃO ACADÊMICA – NÚCLEO DOCENTE ESTRUTURANTE**

Prof. Júlio Jerônimo Holtz Silva Filho  
Prof. Flávio de Andrade Silva  
Prof. Gláucio Lima Siqueira – CETUC  
Prof. Luiz Fernando Campos Ramos Martha  
Prof. Marcelo de Andrade Dreux – MEC  
Profa. Raquel Quadros Velloso

### **CURSO OFERECIDO**

*Graduação* **Bacharelado em Engenharia Civil**  
Iniciado em 1948

Avaliado pelo MEC com o conceito 3 para o ciclo avaliativo de 2013 a 2015

## *Curso de Engenharia de Computação*

Rua Marquês de São Vicente, 225  
Edifício Rio Datacentro, 4º andar  
Gávea - Rio de Janeiro - RJ - CEP 22451-900  
Telefone: 55 21 35271513 | E-mail: [ecp@inf.puc-rio.br](mailto:ecp@inf.puc-rio.br)  
Site: [www.puc-rio.br/ensinopesq/ccg/eng\\_computacao.html](http://www.puc-rio.br/ensinopesq/ccg/eng_computacao.html)  
Site: [www.inf.puc-rio.br](http://www.inf.puc-rio.br)

O Curso é oferecido sob a responsabilidade acadêmico-administrativa do Departamento de Informática.

### **COORDENADORA**

Profa. Noemi de La Rocque Rodriguez  
E-mail: [noemi@inf.puc-rio.br](mailto:noemi@inf.puc-rio.br)

### **COMISSÃO ACADÊMICA – NÚCLEO DOCENTE ESTRUTURANTE**

Profa. Noemi de La Rocque Rodriguez  
Prof. Moises Henrique Szwarcman – ELE  
Profa. Marley Maria Bernardes Rebuszi Vellasco – ELE  
Prof. Ivan Mathias Filho  
Prof. Sérgio Lifschitz

### **CURSO OFERECIDO**

*Graduação* **Bacharelado em Engenharia de Computação**

Iniciado em 1985

Avaliado pelo MEC com o conceito 4 para o ciclo avaliativo de 2013 a 2015

## *Curso de Engenharia de Controle e Automação – CEG-BCA*

Rua Marquês de São Vicente, 225  
Edifício Cardeal Leme, sala 415  
Gávea - Rio de Janeiro - RJ - Brasil - CEP 22451-900  
Telefone: 55 21 35271223 | Fax: 55 21 35271232  
E-mail: [apavani@puc-rio.br](mailto:apavani@puc-rio.br) | Site: [www.ele.puc-rio.br](http://www.ele.puc-rio.br)  
Site: [www.puc-rio.br/ensinopesq/ccg/eng\\_automacao.html](http://www.puc-rio.br/ensinopesq/ccg/eng_automacao.html)

O Curso é oferecido sob a responsabilidade acadêmico-administrativa do Departamento de Engenharia Elétrica.

### **COORDENADORA**

Profa. Ana Maria Beltran Pavani  
E-mail: [apavani@puc-rio.br](mailto:apavani@puc-rio.br)

### **COMISSÃO ACADÊMICA – NÚCLEO DOCENTE ESTRUTURANTE**

Prof. Ana Maria Beltran Pavani – VRAc  
Prof. Marco Antônio Meggiolaro – MEC  
Prof. Mauro Speranza Neto – MEC  
Prof. Moisés Henrique Szwarcman  
Prof. Ricardo Tanscheit

### **CURSO OFERECIDO**

*Graduação* **Bacharelado em Engenharia de Controle e Automação**

Iniciado em 1997

Avaliado pelo MEC com o conceito 4 para o ciclo avaliativo de 2013 a 2015

## *Curso de Engenharia de Materiais e Nanotecnologia – CEG-BMN*

Rua Marquês de São Vicente, 225  
Edifício Cardeal Leme, sala 233  
Gávea - Rio de Janeiro - RJ - Brasil - CEP 22451-900  
Telefones: 55 21 35271959 | 1958  
E-mail: nano@puc-rio.br; matnano@puc-rio.br  
Site: www.puc-rio.br/ensinopesq/ccg/eng\_nanotecnologia.html  
Site: www.ica.ele.puc-rio.br/areas\_nanotech.asp

O curso é oferecido sob a responsabilidade acadêmico-administrativa do Departamento de Engenharia Química e de Materiais.

### **COORDENADOR**

Prof. Roberto Ribeiro de Avillez  
E-mail: avillez@puc-rio.br

### **EQUIPE DE SECRETARIA**

Leonardo José Rabello

### **EQUIPE TÉCNICA**

Sonia Letichevsky – CCPE-CTC  
Asafe Bittencourt Cavalcant – Técnico de Metalografia

### **COMISSÃO ACADÊMICA – NÚCLEO DOCENTE ESTRUTURANTE**

Prof. Roberto Ribeiro de Avillez – DEQM  
Prof. Bojan Marinkovic – DEQM  
Prof. José Roberto Moraes d’Almeida – DEQM  
Prof. Marcelo Eduardo Huguenin Maia da Costa – FIS  
Prof. André Silva Pimentel – QUI

### **CORPO DOCENTE**

*Quadro Principal* Prof. André Silva Pimentel – QUI  
*e Eméritos* Prof. Antonio Carlos Oliveira Bruno – FIS  
Prof. Bojan Marinkovic – DEQM  
Prof. Brunno Ferreira dos Santos – DEQM  
Profa. Carla Gobel Burlamaqui de Mello – FIS  
Prof. Fernando Lázaro Freire Júnior – FIS  
Prof. Fernando Cosme Rizzo Assunção – DEQM  
Prof. Guilherme Penello Temporão – CETUC  
Prof. Ivan Guillermo Solórzano Naranjo – DEQM (até novembro)  
Prof. Hortêncio Alves Borges – FIS  
Profa. Isabel Cristina dos Santos Carvalho – FIS  
Prof. José Carlos D’Abreu – DEQM – Emérito  
Prof. José Roberto Moraes D’Almeida – DEQM  
Prof. Marcelo Eduardo Huguenin Maia da Costa – FIS



Prof. Marco Aurélio Cavalcanti Pacheco – ELE  
Prof. Marco Cremona – FIS  
Profa. Maria Isabel Pais da Silva – DEQM  
Profa. Marley Maria Bernardes Rebuzzi Vellasco – ELE  
Prof. Omar Pandoli – QUI  
Profa. Patrícia Lustoza de Souzao – CETUC  
Prof. Ricardo Tanscheit – ELE  
Prof. Roberto Ribeiro de Avillez – DEQM  
Prof. Rodrigo Prioli Menezes – FIS  
Prof. Rogério Navarro Correia de Siqueira – DEQM  
Prof. Sidnei Paciornik – DEQM  
Profa. Sônia Renaux Wanderley Louro – FIS

*Quadro Complementar* Profa. Fátima Ventura Pereira Meirelles – QUI  
Profa. Sonia Letichevsky – CCPE-CTC

*Quadro Suplementar* Profa. Ana Rosa Fonseca de Aguiar Martins – DEQM  
Prof. Enrique Victoriano Anda – FIS

## **CURSO OFERECIDO**

*Graduação* **Bacharelado em Engenharia de Materiais e Nanotecnologia**  
Iniciado em 2011

Curso novo, registro 201416216, reconhecido pela Portaria 128 de 28/04/2016, da Secretaria de Regulamentação e Supervisão da Educação Superior, MEC, publicado DOU 82, de 02/05/2016, seção 1, p. 28

## **CONVÊNIOS E PARCERIAS**

Instituto de Química da Universidade Federal do Rio de Janeiro – UFRJ (Brasil)  
Promover pesquisa em carreadores de fármacos. Ano de início: 2009

Departamento de Engenharia de Computação da Universidade Federal de Minas Gerais – UFMG (Brasil)  
Promover pesquisa em nanotecnologia computacional inteligente.  
Ano de início: 2010

*Université Joseph Fourier* (França e Brasil)  
Possibilitar visitas técnicas e pesquisa. Ano de início: 2007

Centro de Pesquisa e Desenvolvimento – CENPES/Petrobras (Brasil)  
Possibilitar pesquisa e desenvolvimento de soluções. Ano de início: 2011

*University of Montpellier – Project Erasmus Mundus Action 2: Latin America*  
(França, Brasil e países da América Latina)  
Facilitar a mobilidade de estudantes, pesquisadores e pessoal acadêmico; o desenvolvimento curricular dos indivíduos e a transferência de *know-how*.  
Ano de início: 2012

*Institut National des Sciences Appliquées-Rennes* (França e Brasil)  
Dupla diplomação. Ano de início: 2015

## *Balanço do Ano*

O curso apresenta como característica marcante abordar materiais e nanotecnologia por um viés mais físico-químico e de processos. Em 2017, mais um aluno se formou, totalizando-se três alunos formados nestes primeiros anos do Curso. O número total de alunos mantém-se estável: recebemos cerca de 10 alunos no começo de 2017, mas também saíram outros, de sorte que o curso contava com 47 alunos ao final do ano. Numa avaliação limitada pelo curto espaço de tempo, o quadro discente parece estabilizado. Em termos de internacionalização, o curso voltou a receber alunos franceses para dupla diplomação.

O curso ficou com nota 4 na sua primeira avaliação publicada pelo Guia do Estudante da Editora Abril.

**Prof. Roberto Ribeiro de Avillez**

*Coordenador do Curso de Engenharia de Materiais e Nanotecnologia*

## *Curso de Engenharia de Petróleo – CEG-BPE*

Rua Marquês de São Vicente, 225  
Edifício Cardeal Leme, sala 101  
Gávea - Rio de Janeiro - RJ - Brasil - CEP 22451-900  
Telefone: 55 21 35271639 | Fax: 55 21 35271155  
E-mail: gradmec@puc-rio.br  
Site: [www.puc-rio.br/ensinopesq/ccg/eng\\_petroleo.html](http://www.puc-rio.br/ensinopesq/ccg/eng_petroleo.html)

O Curso é oferecido sob a responsabilidade acadêmico-administrativa dos Departamentos de Engenharia Mecânica, Engenharia Civil e Ambiental e Engenharia Química e de Materiais.

### **COORDENADOR**

Prof. Arthur Martins Barbosa Braga  
E-mail: [abraga@puc-rio.br](mailto:abraga@puc-rio.br)

### **EQUIPE DE SECRETARIA**

Amarildo Abrantes  
Fernanda Basílio Lopes  
Simone de Souza Cordeiro – MEC  
Marcos Machnuck de Souza

### **COMISSÃO ACADÊMICA – NÚCLEO DOCENTE ESTRUTURANTE**

Prof. Arthur Martins Barbosa Braga – MEC – Coordenador  
Prof. Gláucio Lima Siqueira – CETUC  
Prof. Marcelo de Andrade Dreux – MEC  
Prof. Marcos Sebastião de Paula Gomes – MEC  
Profa. Adriana Gioda – QUI  
Prof. Sérgio Augusto Barreto da Fontoura – CIV

### **CORPO DOCENTE**

*Quadro Principal e Eméritos* Prof. Carlos Valois Maciel Braga – MEC  
Prof. Raul Rosas e Silva – CIV  
Prof. Pércio Augusto Mardini Farias – QUI  
Prof. Sérgio Augusto Barreto da Fontoura – CIV  
Prof. Marcos Sebastião de Paula Gomes – MEC  
Profa. Maria Isabel Pais da Silva – DEQM  
Prof. Arthur Martins Barbosa Braga – MEC

*Quadro Complementar* Prof. Abelardo Borges Barreto Junior – CCPE-CTC  
Profa. Adriana Lucia Cerri Triques – CCPE-CTC  
PProfa. Ana Cristina Malheiros Gonçalves Carvalho – CCPE-CTC  
Prof. Brenno Romano Motta Filho – CCPE-CTC  
Prof. Daniel Monteiro Pimentel – CCPE-CTC

Prof. Hermes Gomes da Silva Filho – CCPE-CTC  
Prof. João Carlos Ribeiro Plácido – CCPE-CTC  
Prof. Luís Glauber Rodrigues – CCPE-CTC  
Prof. Mário Germino Ferreira da Silva – CCPE-CTC  
Profa. Naira Machado da Silva Ruiz – CCPE-CTC  
Prof. Nelson Inoue – CCPE-CTC  
Prof. Thomas Adams – CCPE-CTC  
Prof. Vinicius de França Machado – CCPE-CTC  
Prof. Wellington Campos – CCPE-CTC

## **CURSO OFERECIDO**

*Graduação* **Habilitação em Engenharia de Petróleo**

Iniciada em 2005

Avaliada pelo MEC com o conceito 4 para o ciclo avaliativo de 2013 a 2015

## **CONVÊNIOS E PARCERIAS**

**Agência Nacional do Petróleo, Gás Natural e Biocombustíveis – ANP (Brasil)**

Bolsas de IC. Ano de início: 1999

**Petrobras (Brasil)**

Bolsas de IC. Ano de início: 2011

**Chevron Brasil (Brasil)**

Bolsas de IC. Ano de início: 2011

## ***Balanço do Ano***

Dos dias 2 a 4 de maio, foi organizado pelos alunos do Curso de Engenharia de Petróleo o PETROPUC 2017, que na sua nona versão voltou a contar com minicursos e palestras oferecidas por especialistas da indústria. A audiência do evento reuniu alunos de diversas universidades do Rio de Janeiro. O PETROPUC 2017 foi mais uma vez patrocinado com recursos do Capítulo Estudantil SPE PUC-Rio, afiliado à Society of Petroleum Engineers (SPE).

**Prof. Arthur Martins Barbosa Braga**  
*Coordenador do Curso de Engenharia de Petróleo*

## *Curso de Engenharia de Produção*

Rua Marquês de São Vicente, 225  
Edifício Cardeal Leme, sala 950  
Gávea - Rio de Janeiro - RJ - Brasil - CEP 22451-900  
Telefones: 55 21 35271284 | 1285 | 1286 | 1287 | 1288 | 1289  
E-mail: [industrial@puc-rio.br](mailto:industrial@puc-rio.br)  
Site: [www.puc-rio.br/ensinopesq/ccg/eng\\_producao.html](http://www.puc-rio.br/ensinopesq/ccg/eng_producao.html)  
Site: [www.ind.puc-rio.br](http://www.ind.puc-rio.br)

O Curso é oferecido sob a responsabilidade acadêmico-administrativa do Departamento de Engenharia Industrial.

### **COORDENADORA**

Profa. Flavia Cesar Teixeira Mendes  
E-mail: [fctmendes@puc-rio.br](mailto:fctmendes@puc-rio.br)

### **COMISSÃO ACADÊMICA – NÚCLEO DOCENTE ESTRUTURANTE**

Profa. Flávia Cesar Teixeira Mendes – Coordenadora  
Prof. José Eugenio Leal – Diretor (até junho)  
Prof. Luiz Felipe Roris Rodriguez Scavarda do Carmo – Diretor  
(a partir de junho)  
Prof. Marcelo de Andrade Dreux – MEC – Ciclo Profissional das  
Engenharias  
Prof. André Barreira da Silva Rocha  
Prof. Fernando Luiz Cyrino Oliveira (até junho)  
Profa. Adriana Leiras (a partir de junho)  
Prof. Hugo Miguel Varela Repolho

### **CURSO OFERECIDO**

*Graduação* **Bacharelado em Engenharia de Produção**

Iniciado em 2000

Avaliado pelo ENADE com o conceito 3 para o ciclo avaliativo de 2013 a 2015

## *Curso de Engenharia Elétrica*

Rua Marquês de São Vicente, 225  
Edifício Cardeal Leme, sala 401  
Gávea - Rio de Janeiro - RJ - Brasil - CEP 22451-900  
Telefones: 55 21 35271203 | Fax: 55 21 35271232  
E-mails: [graduacao@ele.puc-rio.br](mailto:graduacao@ele.puc-rio.br)  
Site: [www.puc-rio.br/ensinopesq/ccg/eng\\_eletrica.html](http://www.puc-rio.br/ensinopesq/ccg/eng_eletrica.html)  
Site: [www.ele.puc-rio.br](http://www.ele.puc-rio.br)

O Curso é oferecido sob a responsabilidade acadêmico-administrativa do Departamento de Engenharia Elétrica.

### **COORDENADOR**

Prof. Guilherme Penello Temporão – CETUC  
E-mail: [temporao@opto.cetuc.puc-rio.br](mailto:temporao@opto.cetuc.puc-rio.br)

### **COMISSÃO ACADÊMICA – NÚCLEO DOCENTE ESTRUTURANTE**

Prof. Guilherme Penello Temporão – CETUC  
Prof. Marco Antonio Grivet Mattoso Maia – CETUC  
Prof. Delberis Araujo Lima  
Prof. Eduardo Costa da Silva

### **CURSO OFERECIDO**

*Graduação* **Bacharelado em Engenharia Elétrica**

Iniciado em 1948

Avaliado pelo MEC com o conceito 4 para o ciclo avaliativo de 2013 a 2015

## *Curso de Engenharia Mecânica*

Rua Marquês de São Vicente, 225  
Edifício Cardeal Leme, sala 101  
Gávea - Rio de Janeiro - RJ - Brasil - CEP 22451-900  
Telefones: 55 21 35271162 | 1639 | Fax: 55 21 35271165  
E-mails: gradmec@puc-rio.br  
Site: [www.puc-rio.br/ensinopesq/ccg/eng\\_mecanica.html](http://www.puc-rio.br/ensinopesq/ccg/eng_mecanica.html)  
Site: [www.mec.puc-rio.br](http://www.mec.puc-rio.br)

O Curso é oferecido sob a responsabilidade acadêmico-administrativa do Departamento de Engenharia Mecânica.

### **COORDENADOR**

Prof. Luis Fernando Figueira da Silva  
E-mail: [luisfer@puc-rio.br](mailto:luisfer@puc-rio.br)

### **COMISSÃO ACADÊMICA – NÚCLEO DOCENTE ESTRUTURANTE**

Prof. Marcelo de Andrade Dreux  
Prof. Luis Fernando Figueira da Silva  
Profa. Roberta de Queiroz Lima  
Prof. Anderson Pereira  
Profa. Mônica Feijó Naccache

### **CURSO OFERECIDO**

*Graduação* **Bacharelado em Engenharia Mecânica**

Iniciado em 1948

Avaliado pelo MEC com o conceito 3 para o ciclo avaliativo de 2013 a 2015

## *Curso de Engenharia Química – CEG-BQM*

Rua Marquês de São Vicente, 225  
Edifício Cardeal Leme, sala 501  
Gávea - Rio de Janeiro - RJ - Brasil - CEP 22451-900  
Telefones: 55 21 35271720 | 1235 | Fax: 55 21 35271236  
E-mail: [engquigrad@puc-rio.br](mailto:engquigrad@puc-rio.br)  
Site: [www.deqm.puc-rio.br](http://www.deqm.puc-rio.br)

O Curso é oferecido sob a responsabilidade acadêmico-administrativa do Departamento de Engenharia Química e de Materiais (DEQM).

### **COORDENADOR**

Prof. Rogério Navarro Correia de Siqueira  
E-mail: [rnavarro@puc-rio.br](mailto:rnavarro@puc-rio.br)

### **COMISSÃO ACADÊMICA – NÚCLEO DOCENTE ESTRUTURANTE**

Profa. Camilla Djenne Buarque Müller – QUI  
Profa. Aurora Perez Gramatges – QUI  
Prof. Eduardo de Albuquerque Brocchi – DEQM  
Prof. Rogério Navarro Correia de Siqueira – DEQM  
Prof. Roberto José de Carvalho – DEQM  
Profa. Ana Rosa Fonseca de Aguiar Martins – DEQM – Suplente

### **CURSO OFERECIDO**

*Graduação* **Bacharelado em Engenharia Química**

Iniciado em 1948

Avaliado pelo MEC com o conceito 4 para o ciclo avaliativo de 2013 a 2015



## *Curso de Filosofia*

Rua Marquês de São Vicente, 225  
Edifício Cardeal Leme, sala 1149  
Gávea - Rio de Janeiro - RJ - Brasil - CEP 22451-900  
Telefone: 55 21 35271298 | Fax: 55 21 35271299  
E-mail: [filos@puc-rio.br](mailto:filos@puc-rio.br)  
Site: [www.puc-rio.br/ensinopesq/ccg/filosofia.html](http://www.puc-rio.br/ensinopesq/ccg/filosofia.html)  
Site: [www.fil.puc-rio.br](http://www.fil.puc-rio.br)

O Curso é oferecido sob a responsabilidade acadêmico-administrativa do Departamento de Filosofia.

### **COORDENADOR**

Prof. Edgar de Brito Lyra Netto  
E-mail: [lyranetto@gmail.com](mailto:lyranetto@gmail.com)

### **COMISSÃO ACADÊMICA — NÚCLEO DOCENTE ESTRUTURANTE**

Prof. Luiz Carlos Pinheiro Dias Pereira  
Prof. Edgar de Brito Lyra Netto  
Prof. Luiz Camillo Dolabella Portella Osorio de Almeida  
Prof. Pedro Duarte de Andrade  
Profa. Luisa Severo Buarque de Holanda

### **CURSOS OFERECIDOS**

*Graduação* **Bacharelado em Filosofia**

**Licenciatura em Filosofia**  
Iniciados em 1941

Bacharelado avaliado pelo MEC com o conceito 3 para o ciclo avaliativo de 2013 a 2015

Licenciatura avaliada pelo MEC com o conceito 5 para o ciclo avaliativo de 2013 a 2015

## *Curso de Física*

Rua Marquês de São Vicente, 225  
Edifício Cardeal Leme, sala 652  
Gávea - Rio de Janeiro - RJ - Brasil - CEP 22451-900  
Telefones: 55 21 35271268 | 1263 | 1258 | 1269  
Fax: 55 21 35271271 | E-mail: [secretaria@fis.puc-rio.br](mailto:secretaria@fis.puc-rio.br)  
Site: [www.puc-rio.br/ensinopesq/ccg/fisica.html](http://www.puc-rio.br/ensinopesq/ccg/fisica.html)  
Site: [www.fis.puc-rio.br](http://www.fis.puc-rio.br)

O Curso é oferecido sob a responsabilidade acadêmico-administrativa do Departamento de Física.

### **COORDENADORES**

Prof. Marcelo Eduardo Huguenin Maia da Costa  
E-mail: [maiacosta@vdg.fis.puc-rio.br](mailto:maiacosta@vdg.fis.puc-rio.br)

### **COMISSÃO ACADÊMICA — NÚCLEO DOCENTE ESTRUTURANTE**

Prof. Marcelo Eduardo Huguenin Maia da Costa  
Prof. Fernando Lázaro Freire Junior  
Profa. Carla Göbel Burlamaqui de Mello  
Prof. Raphael Dias Martins de Paola  
Prof. Tommaso Del Rosso

### **CURSOS OFERECIDOS**

*Graduação* **Bacharelado em Física**

Iniciado em 1958

Avaliado pelo MEC com o conceito 5 para o ciclo avaliativo de 2013 a 2015

## *Curso de Geografia*

Rua Marquês de São Vicente, 225  
Edifício da Amizade, Ala Frings, sala 411  
Gávea - Rio de Janeiro - RJ - Brasil - CEP 22451-900  
Telefone: 55 21 35271666 | Fax: 55 21 35271878  
E-mail: [grageo@puc-rio.br](mailto:grageo@puc-rio.br)  
Site: [www.puc-rio.br/ensinopesq/ccg/geografia.html](http://www.puc-rio.br/ensinopesq/ccg/geografia.html)  
Site: [www.geo.puc-rio.br](http://www.geo.puc-rio.br)

O Curso é oferecido sob a responsabilidade acadêmico-administrativa do Departamento de Geografia e Meio Ambiente.

### **COORDENADORA**

Profa. Rejane Cristina de Araújo Rodrigues  
E-mail: [rcm@puc-rio.br](mailto:rcm@puc-rio.br)

### **COMISSÃO ACADÊMICA — NÚCLEO DOCENTE ESTRUTURANTE**

Prof. Alexandro Solórzano  
Prof. Marcelo Motta de Freitas  
Profa. Rejane Cristina de Araújo Rodrigues – Presidente  
Profa. Regina Célia de Mattos

### **CURSOS OFERECIDOS**

*Graduação* **Bacharelado em Geografia**

**Licenciatura em Geografia**

Iniciados em 1941

Avaliados pelo MEC com o conceito 3 (bacharelado) e 5 (licenciatura)  
para o ciclo avaliativo de 2013 a 2015

## *Curso de História*

Rua Marquês de São Vicente, 225  
Edifício da Amizade, Ala Frings, sala 512  
Gávea - Rio de Janeiro - RJ - CEP 22451-900  
Telefone: 55 21 35271101 | Fax: 55 21 35271608  
E-mail: coordgra@puc-rio.br  
Site: [www.puc-rio.br/ensinopesq/ccg/historia.html](http://www.puc-rio.br/ensinopesq/ccg/historia.html)  
Site: [www.his.puc-rio.br](http://www.his.puc-rio.br)

O Curso é oferecido sob a responsabilidade acadêmico-administrativa do Departamento de História.

### **COORDENADOR**

Prof. Henrique Estrada Rodrigues (até julho)  
Prof. Sergio Bruno Guimarães Martins (a partir de julho)  
E-mail: coordgra@puc-rio.br

### **SUBCOORDENADORA DE GRADUAÇÃO**

Profa. Larissa Rosa Corrêa  
E-mail: larissarosacorrea@hotmail.com

### **COMISSÃO ACADÊMICA — NÚCLEO DOCENTE ESTRUTURANTE**

Profa. Flávia Maria Schlee Eyler  
Prof. Henrique Estrada Rodrigues  
Prof. Marco Antonio Villela Pamplona  
Prof. Maurício Barreto Alvarez Parada

### **CURSOS OFERECIDOS**

*Graduação* **Bacharelado em História**

**Licenciatura em História**

Iniciados em 1941

Avaliados pelo MEC com os conceitos 3 (bacharelado) e 4 (licenciatura) para o ciclo avaliativo de 2013 a 2015

## *Curso de Letras*

Rua Marquês de São Vicente, 225  
Edifício Padre Leonel Franca, 3º andar  
Gávea - Rio de Janeiro - RJ - Brasil - CEP 22451-900  
Telefone: 55 21 35271445  
E-mail: [graduacao-letras@puc-rio.br](mailto:graduacao-letras@puc-rio.br)  
Site: [www.puc-rio.br/ensinopesq/ccg/letras.html](http://www.puc-rio.br/ensinopesq/ccg/letras.html)  
Site: [www.letras.puc-rio.br](http://www.letras.puc-rio.br)

O Curso é oferecido sob a responsabilidade acadêmico-administrativa do Departamento de Letras.

### **COORDENADORA**

Profa. Maria Claudia de Freitas  
E-mail: [maclaudia.freitas@gmail.com](mailto:maclaudia.freitas@gmail.com)

### **COMISSÃO ACADÊMICA — NÚCLEO DOCENTE ESTRUTURANTE**

#### **PRODUÇÃO TEXTUAL**

Prof. Paulo Fernando Henriques Britto  
Profa. Helena Franco Martins  
Profa. Claudia Fernanda Chigres  
Profa. Maria Claudia de Freitas – Coordenação de Graduação  
Prof. Alexandre Montauray Baptista Coutinho – Diretor

#### **BACHARELADO BILÍNGUE**

Prof. Júlio Cesar Valladão Diniz  
Profa. Adriana Nogueira Accioly Nóbrega  
Profa. Helena Franco Martins  
Profa. Maria Claudia de Freitas – Coordenação de Graduação  
Prof. Alexandre Montauray Baptista Coutinho – Diretor

#### **BACHARELADO EM TRADUÇÃO**

Profa. Márcia do Amaral Peixoto Martins  
Prof. Paulo Fernando Henriques Britto  
Profa. Maria Paula Frota  
Profa. Márcia Lobianco Vicente Amorim  
Profa. Maria Claudia de Freitas – Coordenação de Graduação  
Prof. Alexandre Montauray Baptista Coutinho – Diretor

#### **LICENCIATURA BILÍNGUE**

Profa. Beatriz Castro Barreto  
Profa. Inés Kayon de Miller  
Profa. Adriana Nogueira Accioly Nóbrega  
Profa. Rosana Kohl Bines  
Profa. Maria Cristina Guimarães de Goes Monteiro

Profa. Maria Claudia de Freitas – Coordenação de Graduação  
Prof. Alexandre Montauray Baptista – Diretor

## **LICENCIATURA MONOLÍNGUE**

Profa. Beatriz Castro Barreto  
Profa. Inés Kayon de Miller  
Profa. Rosana Kohl Bines  
Profa. Maria Cristina Guimaraes de Goes Monteiro  
Profa. Maria Claudia de Freitas – Coordenação de Graduação  
Prof. Alexandre Montauray Baptista Coutinho – Diretor

## **CURSOS OFERECIDOS**

*Graduação* Iniciado em 1941

**Curso de Letras** – Português e Inglês e respectivas literaturas  
**Bacharelado em Português e Inglês e respectivas literaturas**  
**Licenciatura em Português e Inglês e respectivas literaturas**

**Curso de Letras** – Língua portuguesa e respectiva literatura  
**Licenciatura em Língua portuguesa e respectiva literatura**

**Curso de Letras** – Tradução (Inglês-Português)  
**Bacharelado em Português-Inglês** – Tradutor

**Curso de Letras** – Produção textual (Formação de escritor)  
**Bacharelado em Produção textual** (Formação de escritor)

Avaliados pelo MEC com o conceito 4 para o ciclo avaliativo de 2013 a 2015

## *Curso de Matemática*

Rua Marquês de São Vicente, 225  
Edifício Cardeal Leme, sala 862  
Gávea - Rio de Janeiro - RJ - Brasil - CEP 22451-900  
Telefones: 55 21 35271280 | Fax: 55 21 35271282  
E-mail: [secgra@mat.puc-rio.br](mailto:secgra@mat.puc-rio.br)  
Site: [www.puc-rio.br/ensinopesq/ccg/matematica.html](http://www.puc-rio.br/ensinopesq/ccg/matematica.html)  
Site: [www.mat.puc-rio.br](http://www.mat.puc-rio.br)

O Curso é oferecido sob a responsabilidade acadêmico-administrativa do Departamento de Matemática.

### **COORDENADORA**

Prof. Renata Martins Rosa  
E-mail: [rrosa@mat.puc-rio.br](mailto:rrosa@mat.puc-rio.br)

### **COMISSÃO ACADÊMICA — NÚCLEO DOCENTE ESTRUTURANTE**

Prof. Marcos Craizer – Diretor  
Prof. Renata Martins da Rosa – Coordenador de Graduação  
Prof. Débora Freire Mondaini – Coordenadora Assuntos do CB  
Prof. Nicolau Corção Saldanha  
Prof. Sinésio Pesco  
Prof. Alessia Mandini

### **CURSOS OFERECIDOS**

*Graduação* **Bacharelado em Matemática Pura**

**Bacharelado em Matemática Aplicada**

Iniciados em 1950

Avaliados pelo MEC com o conceito 5 para o ciclo avaliativo de 2013 a 2015

## *Curso de Pedagogia*

Rua Marquês de São Vicente, 225 - Edifício Cardeal Leme, sala 1049  
Gávea - Rio de Janeiro - RJ - Brasil - CEP 22451-900  
Telefones: 55 21 35271816  
E-mails: [graedu@puc-rio.br](mailto:graedu@puc-rio.br)  
Site: [www.puc-rio.br/ensinopesq/ccg/pedagogia.html](http://www.puc-rio.br/ensinopesq/ccg/pedagogia.html)  
Site: [www.edu.puc-rio.br](http://www.edu.puc-rio.br)

O Curso é oferecido sob a responsabilidade acadêmico-administrativa do Departamento de Educação.

### **COORDENADORA**

Profa. Maria Cristina Monteiro Pereira de Carvalho  
E-mail: [graedu@puc-rio.br](mailto:graedu@puc-rio.br)

### **COMISSÃO ACADÊMICA — NÚCLEO DOCENTE ESTRUTURANTE**

Profa. Maria Cristina Monteiro Pereira de Carvalho – Coordenação  
Profa. Magda Pischetola  
Profa. Maria Rita Passeri Salomão  
Profa. Rosália Maria Duarte  
Profa. Zena Winona Eisenberg

### **CURSO OFERECIDO**

*Graduação* **Licenciatura em Pedagogia**

Iniciado em 1941

Avaliado pelo MEC com o conceito 5 para o ciclo avaliativo de 2013 a 2015



## *Curso de Psicologia*

Rua Marquês de São Vicente, 225 - Edifício Cardeal Leme, sala 201  
Gávea - Rio de Janeiro - RJ - Brasil - CEP 22451-900  
Telefones: 55 21 35271183 | 1184  
Fax: 55 21 35271187  
E-mails: psidir@puc-rio.br; psigra@puc-rio.br  
Sites: www.puc-rio.br/ensinopesq/ccg/psicologia.html  
Site: www.psi.puc-rio.br

O Curso é oferecido sob a responsabilidade acadêmico-administrativa do Departamento de Psicologia.

### **COORDENADORA**

Prof. Luciana Fontes Pessôa  
E-mail: luciana\_pessoa@puc-rio.br

### **COORDENADORA ADJUNTA**

Prof. Maracy Domingues Alves  
E-mail: maracy.alves@gmail.com

### **COMISSÃO ACADÊMICA — NÚCLEO DOCENTE ESTRUTURANTE**

Prof. Luciana Fontes Pessoa – Presidente  
Prof. Ana Maria Stingel  
Prof. Daniel Corrêa Mograbi  
Prof. Juliane Callegaro Borsa  
Prof. Jesus Landeira-Fernandez  
Prof. Helenice Charchat Fichman  
Prof. Mariangela da Silva Monteiro  
Prof. Maria Isabel de Andrade Fortes  
Prof. Norma Moreira Salgado Franco

### **CURSO OFERECIDO**

*Graduação* **Bacharelado em Psicologia**

Iniciado em 1958

Avaliado pelo MEC com o conceito 3 para o ciclo avaliativo de 2013 a 2015

## *Curso de Química*

Rua Marquês de São Vicente, 225  
Edifício Cardeal Leme, sala 772  
Gávea - Rio de Janeiro - RJ - Brasil - CEP 22451-900  
Telefone: 55 21 35271332 | Fax: 55 21 35271637  
E-mails: gradqui@puc-rio.br  
Site: [www.puc-rio.br/ensinopesq/ccg/quimica.html](http://www.puc-rio.br/ensinopesq/ccg/quimica.html)  
Site: [www.qui.puc-rio.br](http://www.qui.puc-rio.br)

O Curso é oferecido sob a responsabilidade acadêmico-administrativa do Departamento de Química.

### **COORDENADORA**

Profa. Camilla Dejnne Buarque Müller  
E-mail: [camilla-buarque@puc-rio.br](mailto:camilla-buarque@puc-rio.br)

### **COMISSÃO ACADÊMICA — NÚCLEO DOCENTE ESTRUTURANTE**

Profa. Camilla Djenne Buarque Müller – Coordenadora  
Prof. André Silva Pimentel  
Profa. Aurora Perez Gramatges  
Prof. Pércio Augusto Mardini Farias  
Prof. Jones Limberger  
Profa. Tatiana Dillenburg Saint’Pierre

### **CURSO OFERECIDO**

*Graduação* **Bacharelado em Química**

Iniciado em 1969

Avaliado pelo MEC com o conceito 5 para o ciclo avaliativo de 2013 a 2015

## *Curso de Relações Internacionais*

Rua Marquês de São Vicente, 225  
Vila dos Diretórios, casa XX  
Gávea - Rio de Janeiro - RJ - Brasil - CEP 22451-900  
Telefones: 55 21 35271557 | 1558 | Fax: 55 21 35271560  
E-mail: [iri-graduacao@puc-rio.br](mailto:iri-graduacao@puc-rio.br)  
Site: [www.puc-rio.br/ensinopesq/ccg/rel\\_internacionais.html](http://www.puc-rio.br/ensinopesq/ccg/rel_internacionais.html)  
Site: [www.iri.puc-rio.br](http://www.iri.puc-rio.br)

O Curso é oferecido sob a responsabilidade acadêmico-administrativa do Departamento Instituto de Relações Internacionais.

### **COORDENADORA**

Profa. Manuela Trindade Viana  
E-mail: [m.trindadeviana@gmail.com](mailto:m.trindadeviana@gmail.com)

### **COMISSÃO ACADÊMICA — NÚCLEO DOCENTE ESTRUTURANTE**

Profa. Carolina Moulin Aguiar  
Prof. Fernando Neves da Costa Maia  
Prof. Kai Michael Kenkel  
Profa. Máira Siman Gomes  
Profa. Marta Regina Fernandez Y Garcia Moreno – Presidente  
Profa. Paula Orrico Sandrin

### **CURSO OFERECIDO**

*Graduação* **Bacharelado em Relações Internacionais**

Iniciado em 2003

Avaliado pelo MEC com o conceito 4 para o ciclo avaliativo de 2010 a 2012

## *Curso de Serviço Social*

Rua Marquês de São Vicente, 225  
Vila dos Diretórios, casa 209  
Gávea - Rio de Janeiro - RJ - Brasil - CEP 22451-900  
Telefones: 55 21 35271290 | 35271291 | Fax: 55 21 35271292  
Site: [www.puc-rio.br/ensinopesq/ccg/servico\\_social.html](http://www.puc-rio.br/ensinopesq/ccg/servico_social.html)  
Site: [www.ser.puc-rio.br](http://www.ser.puc-rio.br)

O Curso é oferecido sob a responsabilidade acadêmico-administrativa do Departamento de Serviço Social.

### **COORDENADORA**

Profa. Tania Horsth Noronha Jardim  
E-mail: [taniajardim@puc-rio.br](mailto:taniajardim@puc-rio.br)

### **COMISSÃO ACADÊMICA — NÚCLEO DOCENTE ESTRUTURANTE**

Profa. Andréia Clapp Salvador – Diretora  
Profa. Tania Horsth Noronha Jardim – Coordenadora da Graduação  
Profa. Inez Terezinha Stampa – Coordenadora da Pós-Graduação  
Profa. Geovana Silva – Coordenadora de Estágios  
Profa. Ariane Rego de Paiva  
Profa. Valéria Pereira Bastos  
Profa. Sueli Bulhões da Silva  
Profa. Conceição Maria Vaz Robaina  
Prof. Marcelo Luciano Vieira

### **CURSO OFERECIDO**

*Graduação* **Bacharelado em Serviço Social**

Iniciado em 1946

Avaliado pelo MEC com o conceito 4 para o ciclo avaliativo de 2013 a 2015

## *Curso de Sistemas de Informação*

Rua Marquês de São Vicente, 225  
Edifício Rio Datacentro, 4º andar  
Gávea - Rio de Janeiro - RJ - CEP 22451-900  
Telefone: 55 21 35271514 | 1515  
E-mails: bac@inf.puc-rio.br  
Site: [www.puc-rio.br/ensinopesq/ccg/sistemas\\_informacao.html](http://www.puc-rio.br/ensinopesq/ccg/sistemas_informacao.html)  
Site: [www.inf.puc-rio.br](http://www.inf.puc-rio.br)

O Curso é oferecido sob a responsabilidade acadêmico-administrativa do Departamento de Informática.

### **COORDENADOR**

Prof. Ivan Mathias Filho  
E-mail: bac@inf.puc-rio.br

### **COMISSÃO ACADÊMICA — NÚCLEO DOCENTE ESTRUTURANTE**

Prof. Ivan Mathias Filho  
Prof. Luiz Fernando Bessa Seibel  
Profa. Noemi de La Rocque Rodriguez  
Prof. Sérgio Lifschitz  
Prof. Waldemar Celes Filho

### **CURSO OFERECIDO**

*Graduação* **Bacharelado em Sistemas de Informação**

Iniciado em 1999

Avaliado pelo MEC com o conceito 4 para o ciclo avaliativo de 2013 a 2015

## *Curso de Teologia*

Rua Marquês de São Vicente, 225  
Edifício Cardeal Leme, sala 1160  
Gávea - Rio de Janeiro - RJ - Brasil - CEP 22451-900  
Telefones: 55 21 35271300 | 1301 | Fax: 55 21 35271302  
E-mail: [teogra@puc-rio.br](mailto:teogra@puc-rio.br)  
Site: [www.puc-rio.br/ensinopesq/ccg/teologia.html](http://www.puc-rio.br/ensinopesq/ccg/teologia.html)  
Site: [www.teo.puc-rio.br](http://www.teo.puc-rio.br)

O Curso é oferecido sob a responsabilidade acadêmico-administrativa do Departamento de Teologia.

### **COORDENADOR**

Prof. Pe. Waldecir Gonzaga  
E-mail: [waldecir@hotmail.com](mailto:waldecir@hotmail.com)

### **COMISSÃO ACADÊMICA — NÚCLEO DOCENTE ESTRUTURANTE**

Prof. Pe. Joel Portella Amado  
Prof. Pe. Luís Corrêa Lima S.J.  
Prof. Pe. Luiz Fernando Ribeiro Santana  
Profa. Lúcia Pedrosa de Pádua  
Profa. Maria Teresa de Freitas Cardoso  
Prof. Pe. Waldecir Gonzaga

### **CURSO OFERECIDO**

*Graduação* **Bacharelado em Teologia**

Iniciado em 1968

Avaliado pelo MEC com o conceito 4 para o ciclo avaliativo de 2013 a 2015

# PROGRAMAS *de Pós-Graduação*

## *Programa de Pós-Graduação em Administração de Empresas*

Rua Marquês de São Vicente, 225 - Prédio do IAG  
Gávea - Rio de Janeiro - RJ - Brasil - CEP 222451-900  
Telefone: 55 21 21389220 | Fax: 55 21 21389274  
E-mails: [mestrado@iag.puc-rio.br](mailto:mestrado@iag.puc-rio.br); [doutorado@iag.puc-rio.br](mailto:doutorado@iag.puc-rio.br);  
[mba@iag.puc-rio.br](mailto:mba@iag.puc-rio.br)  
Site: [www.puc-rio.br/ensinopesq/ccpg/progam.html](http://www.puc-rio.br/ensinopesq/ccpg/progam.html)  
Site: [www.iag.puc-rio.br](http://www.iag.puc-rio.br)

O Programa de Pós-Graduação em Administração de Empresas é oferecido sob a responsabilidade acadêmico-administrativa do Departamento de Administração.

### **COORDENADOR**

Prof. Luiz Eduardo Teixeira Brandão  
E-mail: [brandao@iag.puc-rio.br](mailto:brandao@iag.puc-rio.br)

### **COMISSÃO DE PÓS-GRADUAÇÃO E PESQUISA**

*Composição* Prof. Jorge Ferreira da Silva  
Prof. Luiz Eduardo Teixeira Brandão  
Profa. Ana Heloisa da Costa Lemos  
Prof. Luiz Fernando Hor-Meyll Alvares  
Profa. Flávia de Souza Costa Neves Cavazotte  
Prof. Paulo Cesar de Mendonça Motta  
Prof. Marcus Wilcox Hemais  
Prof. Marcelo Cabus Klotzle

### **CORPO DOCENTE**

Profa. Alessandra de Sá Mello da Costa  
Profa. Ana Heloisa da Costa Lemos  
Prof. André Lacombe Penna da Rocha  
Profa. Andrea Cherman  
Profa. Ângela Maria Cavalcanti da Rocha  
Prof. Antonio Carlos Figueiredo Pinto  
Profa. Flávia de Souza Costa Neves Cavazotte  
Profa. Graziela Xavier Fortunato  
Prof. Jorge Brantes Ferreira  
Prof. Jorge Ferreira da Silva  
Prof. Leonardo Lima Gomes  
Prof. Luis Alexandre Grubits de Paula Pessoa  
Prof. Luis Fernando Hor-Meyll Alvares  
Prof. Luiz Eduardo Teixeira Brandão  
Prof. Marcelo Cabus Klotzle  
Prof. Marcos Cohen  
Prof. Marcus Wilcox Hemais



Profa. Maria Ângela Campelo de Melo  
Profa. Patricia Amélia Tomei  
Prof. Paulo César de Mendonça Motta  
Profa. Sandra Regina da Rocha Pinto  
Profa. Teresia Diana Lewe van Aduard de Macedo-Soares

*Professores* Prof. Augusto Arenaro  
*Colaboradores* Prof. Sérgio Leal Caldas  
Prof. Martim Francisco de Oliveira e Silva  
Prof. Flávio de Freitas Val  
Prof. Marco Antonio Dias

## **CURSOS OFERECIDOS**

*Pós-Graduação* **Mestrado Acadêmico em Administração de Empresas,**  
*Stricto Sensu* iniciado em 1972

*(mestrado e doutorado)* Áreas de concentração:

- I) Marketing
- II) Finanças
- III) Organizações
- IV) Estratégias

Linhas de pesquisa

- Comportamento e estratégia organizacional em ambiente de mudança
- Mercados financeiros brasileiros em ambiente de mudança
- Impactos das decisões estratégicas no desempenho de empresas, indústrias e países
- Impactos das mudanças nas estratégias de Marketing

**Mestrado Profissional em Administração de Empresas**

iniciado em 2001

Áreas de concentração:

- I) Marketing
- II) Finanças
- III) Organizações
- IV) Estratégias

Linhas de pesquisa

- Tomada de decisões financeiras em ambiente de risco e incerteza
- Impacto de mudanças nas estratégias de Marketing
- Planejamento, estratégia e desempenho
- Estudos organizacionais e relações de trabalho em ambiente de mudança

**Doutorado em Administração de Empresas,** iniciado em 1997

Áreas de concentração:

- I) Marketing
- II) Finanças
- III) Organizações

#### IV) Estratégias

##### Linhas de pesquisa

- Tomada de decisões financeiras em ambiente de risco e incerteza
- Impacto de mudanças nas estratégias de Marketing
- Planejamento, estratégia e desempenho
- Estudos organizacionais e relações de trabalho em ambiente de mudança

Avaliados pela CAPES com conceito 5 para o quadriênio 2013 a 2016

## *Programa de Pós-Graduação em Arquitetura*

Rua Marquês de São Vicente, 225  
Edifício Cardeal Leme, sala 327  
Gávea - Rio de Janeiro - RJ - Brasil - CEP 22451-900  
Telefone: 55 21 35271828 | Fax: 55 21 35271807  
E-mail: gradarq@puc-rio.br  
Site: [www.puc-rio.br/ensinopesq/ccpg/progarq.html](http://www.puc-rio.br/ensinopesq/ccpg/progarq.html)  
Site: [www.dau.puc-rio.br](http://www.dau.puc-rio.br)

O Programa de Pós-Graduação em Arquitetura é oferecido sob a responsabilidade acadêmico-administrativa do Departamento de Arquitetura e Urbanismo.

### **COORDENADOR**

Prof. Otávio Leonídio Ribeiro  
E-mail: [leonidio@puc-rio.br](mailto:leonidio@puc-rio.br)

### **COMISSÃO DE PÓS-GRADUAÇÃO E PESQUISA**

*Composição* Prof. Otavio Leonídio Ribeiro – Presidente  
Prof. Marcos Osmar Fávero  
Profa. Maria Fernanda Rodrigues Campos Lemos  
Prof. Alfredo Jefferson de Oliveira – DAD  
Prof. João Masao Kamita – HIS

### **CORPO DOCENTE**

Prof. Alfredo Jefferson de Oliveira – DAD  
Profa. Ana Luiza de Souza Nobre  
Profa. Elisa Dominguez Sotelino – CIV  
Prof. Fernando Betim Paes Leme  
Prof. Fernando Mauricio Esposito Galarce  
Prof. João Masao Kamita – HIS  
Prof. Luiz Fernando Campos Ramos Martha – CIV  
Profa. Máira Machado Martins  
Prof. Marcos Osmar Fávero  
Profa. Maria Fernanda Rodrigues Campos Lemos  
Prof. Otávio Leonídio Ribeiro

### **CURSOS OFERECIDOS**

*Pós-Graduação* **Mestrado Acadêmico em Arquitetura**, iniciado em 2013  
*Stricto Sensu* **Mestrado em Arquitetura**  
*(mestrado e doutorado)* Área de concentração:  
I) Projeto de Arquitetura  
Linhas de pesquisa

- Teoria e História do projeto
- Métodos e processos de projeto

Avaliados pela CAPES com conceito 3 para o quadriênio 2013 a 2016



*Participação de José Celso Martinez Corrêa na Aula Inaugural do CTCH.  
Evento realizado no auditório do RDC. FOTÓGRAFO ANTÔNIO ALBUQUERQUE.*

## *Programa de Pós-Graduação em Ciências Sociais*

Rua Marquês de São Vicente, 225  
Vila dos Diretórios, casa XVIII  
Gávea - Rio de Janeiro - RJ - Brasil - CEP 22451-900  
Telefone/Fax: 55 21 35271555 | 1556 | 1879  
E-mail: [ppgcis@puc-rio.br](mailto:ppgcis@puc-rio.br)  
Site: [www.puc-rio.br/ensinopesq/ccpg/progsoc.html](http://www.puc-rio.br/ensinopesq/ccpg/progsoc.html)  
Site: [www.cis.puc-rio.br](http://www.cis.puc-rio.br)

O Programa de Pós-Graduação em Ciências Sociais é oferecido sob a responsabilidade acadêmico-administrativa do Departamento de Ciências Sociais.

### **COORDENADORA**

Profa. Sonia Maria Giacomini  
Email: [sgiacom@puc-rio.br](mailto:sgiacom@puc-rio.br)

### **COMISSÃO DE PÓS-GRADUAÇÃO E PESQUISA**

Composição Profa. Sonia Maria Giacomini – Presidente  
Prof. Eduardo Vasconcelos Raposo  
Profa. Maria Alice Rezende de Carvalho  
Profa. Maria Sarah da Silva Telles – Suplente

### **CORPO DOCENTE**

Profa. Ângela Maria de Randolpho Paiva  
Prof. Eduardo Vasconcelos Raposo  
Prof. Felipe Süssekind Viveiros de Castro  
Prof. Fernando Cardoso Lima Neto  
Prof. Luiz Jorge Werneck Vianna  
Prof. Marcelo Tadeu Baumann Burgos  
Profa. Maria Alice Rezende de Carvalho  
Profa. Maria Celina Soares D'Araujo  
Profa. Maria Sarah da Silva Telles  
Prof. Ricardo Emmanuel Ismael de Carvalho  
Prof. Roberto Augusto DaMatta  
Profa. Sonia Maria Giacomini  
Prof. Valter Sinder

*Professor*

*Colaborador* Profa. Maria Isabel Mendes de Almeida

### **PÓS-DOUTORANDOS**

Antonia Lana de Alencastre Ceva (a partir de agosto)  
IES de origem: REDEH - Rede de Desenvolvimento Humano  
Orientador/supervisor: Profa. Ângela Maria de Randolpho Paiva

Camila Bravo Fontoura (a partir de agosto)  
IES de origem: Fundação Getúlio Vargas/RJ, Ministério do Exército  
Orientadora/supervisora: Profa. Maria Celina Soares D'Araujo

Gabriel Banaggia de Souza (a partir de outubro)  
IES de origem: Bolsa CAPES/PNPD  
Orientadora/supervisora: Profa. Sonia Maria Giacomini

Jonas Soares Lana (até julho)  
IES de origem: Bolsa CAPES/PNPD  
Orientadora/supervisora: Prof. Valter Sinder

Luiz Fernando Vieira Vasconcellos de Miranda – FAPERJ  
(a partir de julho)  
IES de origem: IFES  
Orientadora/supervisora: Profa. Maria Celina Soares D'Araujo

Michelle Gonçalves Rodrigues (a partir de julho)  
IES de origem: UFPE  
Orientadora/supervisora: Prof. Luiz Jorge Werneck Vianna

Patrícia Castro Mattos (até março)  
IES de origem: Universidade Federal de São João Del-Rei  
Orientadora/supervisora: Profa. Ângela Maria de Randolpho Paiva

## **CURSOS OFERECIDOS**

*Pós-Graduação* **Mestrado Acadêmico**, iniciado em 2005

*Stricto Sensu* **Doutorado**, iniciado em 2009

*(mestrado e doutorado)* **Mestrado e Doutorado em Ciências Sociais**

Área de concentração:

I) Ciências Sociais

Linhas de Pesquisa

- Desigualdades socioeconômicas e políticas no Brasil contemporâneo
- Diversidade cultural no Brasil

Avaliados pela CAPES com conceito 4 para o triênio 2013 a 2016

## *Programa de Pós-Graduação em Comunicação Social*

Rua Marquês de São Vicente, 225  
Edifício da Amizade, Ala Kennedy, sala 606  
Gávea - Rio de Janeiro - RJ - Brasil - CEP 22451-900  
Telefones: 55 21 35271144 | 1145  
E-mail: [poscom@puc-rio.br](mailto:poscom@puc-rio.br)  
Site: [www.puc-rio.br/ensinopesq/ccpg/progcom.html](http://www.puc-rio.br/ensinopesq/ccpg/progcom.html)  
Site: [www.com.puc-rio.br](http://www.com.puc-rio.br)

O Programa de Pós-Graduação em Comunicação Social é oferecido sob a responsabilidade acadêmico-administrativa do Departamento de Comunicação Social.

### **COORDENADORA**

Profa. Cláudia da Silva Pereira  
E-mail: [caupereira@gmail.com](mailto:caupereira@gmail.com)

### **COORDENADORA ADJUNTA**

Profa. Andréa França Martins  
E-mail: [afranca3@gmail.com](mailto:afranca3@gmail.com)

### **COMISSÃO DE PÓS-GRADUAÇÃO E PESQUISA**

*Composição* Profa. Angeluccia Bernardes Habert  
Profa. Andréa França Martins  
Profa. Cláudia da Silva Pereira  
Prof. Everardo Pereira Guimarães Rocha  
Prof. José Carlos Souza Rodrigues  
Prof. Miguel Serpa Pereira

### **CORPO DOCENTE**

Profa. Adriana Andrade Braga  
Profa. Andréa França Martins  
Profa. Angeluccia Bernardes Habert  
Prof. Arthur César de Araújo Ituassu Filho  
Profa. Cláudia da Silva Pereira  
Prof. Everardo Pereira Guimarães Rocha  
Prof. Gustavo Chataignier Gadelha da Costa  
Prof. José Carlos Souza Rodrigues  
Prof. Leonel Azevedo de Aguiar  
Prof. Miguel Serpa Pereira  
Profa. Patrícia Maurício Carvalho  
Profa. Tatiana Oliveira Siciliano  
Profa. Vera Lúcia Follain de Figueiredo

## PÓS-DOUTORANDOS

Ana Carolina Baltazar

IES de origem: *University College London - UCL*

Orientador/supervisor: Prof. Everardo Pereira Guimarães Rocha

Lígia Campos de Cerqueira Lana

IES de origem: ECO-UFRJ

Orientador/supervisor: Prof. Everardo Pereira Guimarães Rocha

## CURSOS OFERECIDOS

*Pós-Graduação*

*Stricto Sensu*

*(mestrado*

*doutorado)*

**Mestrado Acadêmico**, iniciado em 2003

**Doutorado**, iniciado em 2012

**Mestrado e Doutorado em Comunicação Social**

Área de Concentração:

I) Comunicação Social

Linhas de Pesquisa

– Comunicação e representação

– Comunicação e produção

– Comunicação e experiência

Mestrado avaliado pela CAPES com conceito 4 para o quadriênio 2013 a 2016



## *Programa de Pós-Graduação em Design*

Rua Marquês de São Vicente, 225  
Edifício de Artes e Design Engenheiro Paulo Cunha  
Gávea - Rio de Janeiro - RJ - Brasil - CEP 22451-900  
Telefone: 55 21 35271596 | Fax: 55 21 35271589  
E-mails: pos-design@puc-rio.br, ppgdesign@puc-rio.br  
Site: www.puc-rio.br/ensinopesq/ccpg/progart.html  
Site: www.dad.puc-rio.br

O Programa de Pós-Graduação em Design é oferecido sob a responsabilidade acadêmico-administrativa do Departamento de Artes e Design.

### **COORDENADORA**

Profa. Claudia Renata Mont'Alvão Bastos Rodrigues  
E-mail: ppdesign@puc-rio.br

### **COMISSÃO DE PÓS-GRADUAÇÃO E PESQUISA**

*Composição* Profa. Jackeline Lima Farbiarz  
Profa. Claudia Renata Mont'Alvão Bastos Rodrigues  
Profa. Denise Berruezo Portinari  
Prof. Nilton Gonçalves Gamba Junior  
Profa. Rejane Spitz  
Profa. Rita Maria de Souza Couto  
Prof. Vera Lúcia Moreira dos Santos Nojima

### **CORPO DOCENTE**

Prof. Alberto Cipiniuk  
Prof. Alfredo Jefferson de Oliveira  
Profa. Claudia Renata Mont'Alvão Bastos Rodrigues  
Prof. Carlos Eduardo Felix da Costa  
Prof. Claudio Freitas de Magalhães  
Profa. Denise Berruezo Portinari  
Profa. Jackeline Lima Farbiarz  
Prof. Jorge Roberto Lopes dos Santos  
Profa. Luiza Novaes  
Profa. Maria Manuela Rupp Quaresma  
Prof. Nilton Gonçalves Gamba Junior  
Profa. Rejane Spitz  
Profa. Rita Maria de Souza Couto  
Profa. Vera Lucia Moreira dos Santos Nojima  
Profa. Vera Maria Marsicano Damazio

*Professora*  
*Colaboradora* Profa. Cristina Portugal

## PÓS-DOUTORANDOS

Walter dos Santos Teixeira Filho

IES de origem: PUC-Rio

Orientador: Prof. José Luiz Mendes Ripper – VRAC

Elio Grossman

IES de origem: Fiocruz

Orientadora: Profa. Denise Berruezo Portinari

Licínio Nascimento

IES de origem: PUC-Rio

Orientadora: Profa. Vera Lúcia Moreira dos Santos Nojima

## CURSOS OFERECIDOS

*Pós-Graduação* **Mestrado Acadêmico em Design**, iniciado em 1994

*Stricto Sensu* **Doutorado em Design**, iniciado em 2003

*(mestrado e doutorado)* **Mestrado e Doutorado em Design**

Área de concentração:

I) Design e sociedade

Linhas de pesquisa

- Design: comunicação, cultura e artes

- Design: ergonomia e usabilidade e interação humano-computador

- Design: tecnologia, educação e sociedade

Avaliados pela CAPES com conceito 5 para o quadriênio 2013 a 2016

## *Programa de Pós-Graduação em Direito*

Rua Marquês de São Vicente, 225  
Edifício da Amizade, Ala Frings, 6° andar  
Gávea - Rio de Janeiro - RJ - Brasil - CEP 22451-900  
Telefones: 55 21 35271102 | 1652 | Fax: 55 21 35271107  
E-mail: pos-jur@puc-rio.br  
Site: [www.puc-rio.br/ensinopesq/ccpg/progjur.html](http://www.puc-rio.br/ensinopesq/ccpg/progjur.html)  
Site: [www.jur.puc-rio.br](http://www.jur.puc-rio.br)

O Programa de Pós-Graduação em Direito é oferecido sob a responsabilidade acadêmica-administrativa do Departamento de Direito.

### **COORDENADORA**

Profa. Gisele Guimarães Cittadino  
E-mail: [gisele@puc-rio.br](mailto:gisele@puc-rio.br)

### **COMISSÃO DE PÓS-GRADUAÇÃO E PESQUISA**

*Composição* Prof. Adriano Pilatti  
Prof. Carlos Alberto Plastino  
Prof. Fábio Carvalho Leite  
Profa. Gisele Guimarães Cittadino  
Prof. João Ricardo Wanderley Dornelles

### **CORPO DOCENTE**

Prof. Adrian Varjão Sgarbi  
Prof. Adriano Pilatti  
Profa. Bethânia de Albuquerque Assy  
Profa. Caitlin Sampaio Mulholland  
Prof. Carlos Alberto Plastino  
Profa. Danielle de Andrade Moreira  
Prof. Fabio Carvalho Leite  
Prof. Florian Fabian Hoffmann  
Prof. Francisco de Guimaraens  
Profa. Gisele Guimarães Cittadino  
Prof. Iliê Antonio Pele  
Prof. João Ricardo Wanderley Dornelles  
Prof. José Maria Gomez  
Profa. Márcia Nina Bernardes  
Profa. Maria Celina Bodin de Moraes  
Prof. Maurício de Albuquerque Rocha  
Profa. Nádia de Araújo  
Prof. Noel Struchiner  
Prof. Renato de Andrade Lessa  
Profa. Thula Rafaela de Oliveira Pires

*Professores* Profa. Carolina de Campos Melo  
*Colaboradores* Profa. Daniela Trejos Vargas  
Prof. José Ribas Vieira  
Profa. Rosângela Lunardelli Cavallazzi

## PÓS-DOUTORANDOS

André Rafael Weyermüller  
IES de origem: UNISINOS  
Orientadora: Profa. Gisele Guimarães Cittadino

Vinicius da Silva Alves  
IES de origem: UFBA  
Orientadores: Prof. Florian Fabian Hoffmann e Profa. Thula Rafaela de Oliveira Pires

Eduardo Antônio Klausner  
IES de origem: UERJ  
Orientadora: Profa. Nádia de Araujo

Germana de Oliveira Moraes  
IES de origem: Univ. Lisboa - Portugal  
Orientadora: Profa. Nádia de Araujo

Campos Pimenta Velloso  
IES de origem: PUC-RIO (CCS)  
Orientador: Prof. Renato de Andrade Lessa

## CURSOS OFERECIDOS

*Pós-graduação* **Mestrado Acadêmico**, iniciado em 1972  
*Stricto sensu* **Doutorado**, iniciado em 1999  
*(mestrado e doutorado)* **Mestrado em Ciências Jurídicas e Doutorado em Direito**

Área de concentração:

I) Teoria do Estado e Direito Constitucional

Linhas de pesquisa

- Direitos humanos, cidadania e democracia
- Teoria do Direito e democracia constitucional
- Transformações constitucionais e pensamento constitucional contemporâneo

Avaliados pela CAPES com conceito 5 para o quadriênio 2013 a 2016

## *Programa de Pós-Graduação em Economia*

Rua Marquês de São Vicente, 225  
Edifício da Amizade, Ala Frings, sala 210  
Gávea - Rio de Janeiro - RJ - Brasil - CEP 22451-900  
Telefone: 55 21 35271078, ramal 04 | Fax: 55 21 35271084  
E-mail: [coor@econ.puc-rio.br](mailto:coor@econ.puc-rio.br)  
Site: [www.puc-rio.br/ensinopesq/ccpg/progeco.html](http://www.puc-rio.br/ensinopesq/ccpg/progeco.html)  
Site: [www.econ.puc-rio.br](http://www.econ.puc-rio.br)

O Programa de Pós-Graduação em Economia é oferecido sob a responsabilidade acadêmico-administrativa do Departamento de Economia.

### **COORDENADOR**

Prof. Gustavo Maurício Gonzaga  
E-mail: [gonzaga@econ.puc-rio.br](mailto:gonzaga@econ.puc-rio.br)

### **COMISSÃO DE PÓS-GRADUAÇÃO E PESQUISA**

*Composição* Prof. Gustavo Maurício Gonzaga  
Prof. Marcelo Cunha Medeiros  
Prof. Juliano Junqueira Assunção

### **CORPO DOCENTE**

Prof. Carlos Viana de Carvalho  
Prof. Claudio Abramovay Ferraz do Amaral  
Prof. Eduardo Zilberman  
Prof. Fabio Adriano Miessi Sanches  
Prof. Gabriel Lopes de Ulysea  
Prof. Gustavo Maurício Gonzaga  
Prof. José Márcio Antonio Guimarães de Camargo  
Prof. Juliano Junqueira Assunção  
Prof. Leonardo Bandeira Rezende  
Prof. Marcelo Cunha Medeiros  
Prof. Marcelo de Paiva Abreu  
Prof. Márcio Gomes Pinto Garcia  
Prof. Nathalie Christine Gimenes Miessi Sanches  
Prof. Pedro Carvalho Loureiro de Souza  
Prof. Rogério Ladeira Furquim Werneck  
Prof. Ruy Monteiro Ribeiro  
Prof. Vinícius do Nascimento Carrasco  
Prof. Walter Novaes Filho

### **PÓS-DOCTORANDOS**

Pedro Henrique Thibes Forquesato  
IES de origem: PUC-Rio  
Orientador: Prof. Claudio Abramovay Ferraz do Amaral

Marina Aguiar Palma  
IES de origem: PUC-Rio  
Orientador: Prof. Claudio Abramovay Ferraz do Amaral

## **CURSOS OFERECIDOS**

*Pós-Graduação* **Mestrado Acadêmico**, iniciado em 1978

*Stricto Sensu* **Doutorado**, iniciado em 1993

*(mestrado e doutorado)* **Mestrado e Doutorado em Economia**

Áreas de concentração:

I) Desenvolvimento Econômico, Econometria, Economia do Setor Público, Economia do Trabalho, Finanças, História Econômica, Macroeconomia, Organização Industrial, Teoria Econômica e Economia Internacional

Linhas de pesquisa

- Avaliação de políticas sociais
- Econometria aplicada
- Economia do crime
- Economia do setor público
- Economia internacional
- Economia política
- Estudos do trabalho e políticas sociais
- Finanças
- História econômica do Brasil
- Macroeconomia
- Teoria econômica
- Finanças corporativas

Avaliados pela CAPES com conceito 7 para o quadriênio 2013 a 2016

**Mestrado Profissional em Macroeconomia e Finanças**, iniciado em março de 2015

Áreas de concentração:

I) Macroeconomia

II) Finanças

Avaliado pela CAPES com conceito 4 para o quadriênio 2013 a 2016

## *Programa de Pós-Graduação em Educação*

Rua Marquês de São Vicente, 225  
Edifício Cardeal Leme, sala 1049  
Gávea - Rio de Janeiro - RJ - Brasil - CEP 22451-900  
Telefone: 55 21 35271815 | 1818  
E-mails: [posedu@puc-rio.br](mailto:posedu@puc-rio.br); [coordposedu@puc-rio.br](mailto:coordposedu@puc-rio.br)  
Site: [www.puc-rio.br/ensinopesq/ccpg/progedu.html](http://www.puc-rio.br/ensinopesq/ccpg/progedu.html)  
Site: [www.edu.puc-rio.br](http://www.edu.puc-rio.br)

O Programa de Pós-Graduação em Educação é oferecido sob a responsabilidade acadêmico-administrativa do Departamento de Educação.

### **COORDENADORA**

Profa. Alicia Maria Catalano de Bonamino  
E-mail: [coordposedu@puc-rio.br](mailto:coordposedu@puc-rio.br)

### **COMISSÃO DE PÓS-GRADUAÇÃO E PESQUISA**

*Composição* Profa. Alicia Maria Catalano de Bonamino  
Profa. Ana Waleska Pollo Campos Mendonça (até maio)  
Profa. Cynthia Paes de Carvalho  
Prof. Marcelo Gustavo Andrade de Souza (até outubro)  
Profa. Rosália Maria Duarte

### **CORPO DOCENTE**

Profa. Alicia Maria Catalano de Bonamino  
Profa. Ana Waleska Pollo Campos Mendonça (até maio)  
Profa. Cynthia Paes de Carvalho  
Profa. Isabel Alice Oswald Monteiro Lelis  
Prof. Jefferson da Costa Soares  
Profa. Magda Pischetola  
Profa. Maria Cristina Monteiro Pereira de Carvalho  
Profa. Maria Inês Galvão Flores Marcondes de Souza  
Prof. Marcelo Gustavo Andrade de Souza (até outubro)  
Prof. Murillo Marschner Alves de Brito  
Profa. Patricia Coelho da Costa  
Prof. Pedro Pinheiro Teixeira  
Prof. Ralph Ings Bannell  
Profa. Rosália Maria Duarte  
Profa. Sonia Kramer  
Profa. Zena Winona Eisenberg

*Professores* Profa. Gilda Helena Bernardino de Campos  
*Colaboradores* Profa. Monica de Carvalho Magalhães Kassar – UFMS  
Profa. Rosaly Hermengarda Lima Brandão (Zaia Brandão) –  
Emérita  
Profa. Vera Maria Ferrão Candau – Emérita

## PÓS-DOUTORANDOS

Catia Piccolo Viero Devechi  
IES de origem: Universidade de Brasília  
Orientador: Prof. Ralph Ings Bannell

## CURSOS OFERECIDOS

*Pós-Graduação* **Mestrado Acadêmico**, iniciado em 1965

*Stricto Sensu* **Doutorado**, iniciado em 1985

*(mestrado e doutorado)* **Mestrado e Doutorado em Educação**

Área de concentração:

I) Educação

Linhas de pesquisa

- Ideias e instituições educacionais
- Educação, desigualdades sociais e políticas públicas
- Trabalho Docente, currículo e práticas pedagógicas
- Diferenças culturais, espaços de formação e processos educativos
- Linguagens digitais, tecnologias e educação

Avaliados pela CAPES com conceito 5 para o quadriênio 2013 a 2016



## *Programa de Pós-Graduação em Engenharia Civil*

Rua Marquês de São Vicente, 225  
Edifício Cardeal Leme, sala 301  
Gávea - Rio de Janeiro - RJ - Brasil - CEP 22451-900  
Telefone: 55 21 35271194 | Fax: 55 21 35271195  
E-mail: [civ-pos@puc-rio.br](mailto:civ-pos@puc-rio.br)  
Site: [www.puc-rio.br/ensinopesq/ccpg/progciv.html](http://www.puc-rio.br/ensinopesq/ccpg/progciv.html)  
Site: [www.civ.puc-rio.br](http://www.civ.puc-rio.br)

O Programa de Pós-Graduação em Engenharia Civil é oferecido sob a responsabilidade acadêmico-administrativa do Departamento de Engenharia Civil e Ambiental.

### **COORDENADORA**

Profa. Elisa Dominguez Sotelino (até novembro)  
Prof. Celso Romanel (a partir de novembro)  
E-mail: [romanel@puc-rio.br](mailto:romanel@puc-rio.br)

### **COMISSÃO DE PÓS-GRADUAÇÃO E PESQUISA**

*Composição* Prof. Tácio Mauro Pereira de Campos  
Profa. Elisa Domingues Sotelino  
Prof. Ney Augusto Dumont  
Prof. Sergio Augusto Barreto da Fontoura

### **CORPO DOCENTE**

Prof. Alberto de Sampaio Ferraz Jardim Sayão  
Prof. Celso Romanel  
Prof. Daniel Carlos Taissum Cardoso  
Profa. Deane de Mesquita Roehl  
Profa. Elisa Dominguez Sotelino  
Prof. Eurípedes do Amaral Vargas Júnior  
Prof. Flávio de Andrade Silva  
Prof. José Tavares Araruna Júnior  
Prof. Khosrow Ghavami – Emérito  
Prof. Luiz Fernando Campos Ramos Martha  
Profa. Michéle Dal Toé Casagrande (até novembro)  
Prof. Ney Augusto Dumont  
Prof. Paulo Batista Gonçalves  
Profa. Raquel Quadros Velloso  
Prof. Raul Rosas e Silva  
Prof. Sebastião Arthur Lopes de Andrade  
Prof. Sérgio Augusto Barreto da Fontoura  
Prof. Tácio Mauro Pereira de Campos

*Professor*  
*Colaborador* Prof. Sandro Salvador Sandroni

## PÓS-DOUTORANDOS

Carlos Andrés Aguilar Maron

IES de origem: PUC-Rio

Bolsa PNPd Capes Proex

Dylmar Penteado Dias

IES de origem: UENF

Bolsa PNPd Capes Proex

Patricia Osterreicher

IES de origem: UFRJ

Bolsa PNPd Capes Proex

Simone Dealtry G. A. Cavalcanti

IES de origem: *Institute Für Epidemiologie und Pathogeni* -  
Alemanha

Bolsa PNPd Capes Proex

Thais Cristina Campos de Abreu

IES de origem: PUC-Rio

Bolsa PNPd Capes Proex

Luiz Fernando Paulo Muñoz

IES de origem: PUC-Rio

Bolsa PNPd Capes Proex

Lourdes Maria Silva de Souza

IES de origem: PUC-Rio

Bolsa Projeto

## CURSOS OFERECIDOS

*Pós-Graduação* **Mestrado acadêmico**, iniciado em 1965

*Stricto Sensu* **Doutorado**, iniciado em 1984

*(mestrado e doutorado)* **Mestrado e Doutorado em Engenharia Civil**

Áreas de concentração:

I) Estruturas

Linhas de pesquisa

- Instabilidade e dinâmica de estruturas
- Estruturas de concreto armado e protendido
- Estruturas metálicas
- Computação gráfica aplicada
- Materiais não convencionais
- Métodos variacionais e de elementos de contorno
- Biomecânica
- Modelos constitutivos

II) Geotecnia

Linhas de pesquisa

- Geotecnia ambiental



- Mecânica das rochas e Geologia de Engenharia
- Geomecânica do petróleo
- Geotecnia experimental
- Geomecânica computacional

Avaliados pela CAPES com conceito 6 para o quadriênio 2013 a 2016



*Equipe atual e veteranos do Comunicar, com o Prof. Augusto Sampaio e o Prof. Miguel Pereira à frente. FOTÓGRAFO ANTÔNIO ALBUQUERQUE.*

## *Programa de Pós-Graduação em Engenharia de Materiais e de Processos Químicos e Metalúrgicos*

Rua Marquês de São Vicente, 225 - Edifício Cardeal Leme, sala 501  
Gávea - Rio de Janeiro - RJ - Brasil - CEP 22451-900  
Telefone: 55 21 35271776 | 1561 | Fax: 55 21 35271236  
E-mail: [dema@puc-rio.br](mailto:dema@puc-rio.br)  
Site: [www.puc-rio.br/ensinopesq/ccpg/progmet.html](http://www.puc-rio.br/ensinopesq/ccpg/progmet.html)  
Site: [www.deqm.puc-rio.br](http://www.deqm.puc-rio.br)

O Programa de Pós-Graduação em Engenharia de Materiais e de Processos Químicos e Metalúrgicos é oferecido sob a responsabilidade acadêmico-administrativa do Departamento de Engenharia Química e de Materiais (DEQM).

### **COORDENADOR**

Prof. Francisco José Moura  
E-mail: [moura@puc-rio.br](mailto:moura@puc-rio.br)

### **COMISSÃO DE PÓS-GRADUAÇÃO E PESQUISA**

*Composição* Prof. Eduardo de Albuquerque Brocchi – Diretor  
Prof. Francisco José Moura – Coordenador de Pós-Graduação  
Prof. Luiz Alberto Cesar Teixeira (mandato até dezembro)  
Prof. Marcos Venicius Soares Pereira  
Júlio Cesar Spadotto – Representante dos Alunos

### **CORPO DOCENTE**

Prof. Bojan Marinkovic  
Prof. Brunno Ferreira dos Santos  
Prof. Eduardo de Albuquerque Brocchi  
Prof. Fernando Cosme Rizzo Assunção  
Prof. Francisco José Moura  
Prof. Ivan Guillermo Solórzano Naranjo  
Profa. Ivani de Souza Bott  
Prof. José Roberto Moraes d'Almeida  
Prof. Luiz Alberto Cesar Teixeira  
Prof. Marcos Venicius Soares Pereira  
Prof. Maurício Leonardo Torem  
Prof. Roberto Ribeiro de Avillez  
Prof. Rogério Navarro Correia de Siqueira  
Prof. Sidnei Paciornik

*Professores* Prof. Roberto José de Carvalho  
*Colaboradores* Prof. José Carlos D'Abreu – Emérito

### **PÓS-DOUTORANDOS**

Adriana Lopes Barros  
IES de origem: PUC-RS  
Orientadora: Profa. Ivani de Souza Bott

Anja Dosen

IES de origem: *State University of New York at Buffalo*, EUA

Orientador: Prof. Bojan Marinkovic

Antonio Gutierrez Merma

IES de origem: PUC-Rio

Orientador: Prof. Maurício Leonardo Torem

Edelink Efrain Tinoco Falero

IES de origem: PUC-Rio

Orientador: Prof. José Carlos D'Abreu

Elisa Janzen Kassab

IES de origem: UFRJ

Orientadora: Profa. Ivani de Souza Bott

Eulogio Amado Cruz Crespo

IES de origem: Cuba

Orientadora: Profa. Ivani de Souza Bott

Juan Alberto Pozo Morejon

IES de origem: *Universidad Central Marta Abreu de Las Villas*

Orientador: Prof. Sidnei Paciornik

Julio Cesar Alvarez Iglesias

IES de origem: PUC-Rio

Orientador: Prof. Sidnei Paciornik

Leydi del Rocio Silva Calpa

IES de origem: PUC-Rio

Orientador: Prof. Roberto Ribeiro de Avillez

Natasha Midori Suguihiro

IES de origem: PUC-Rio

Orientador: Prof. Eduardo A. Brocchi

Otávio da Fonseca Martins Gomes

IES de origem: PUC-Rio

Orientador: Prof. Sidnei Paciornik

Rodrigo Fernandes Magalhães de Souza

IES de origem: PUC-Rio

Orientador: Prof. Eduardo de Albuquerque Brocchi

## **CURSOS OFERECIDOS**

*Pós-Graduação* **Mestrado acadêmico**, iniciado em 1971

*Stricto Sensu* **Doutorado**, iniciado em 1991

*(mestrado*

*e doutorado)*

**Mestrado e Doutorado em Engenharia de Materiais e de Processos Químicos e Metalúrgicos**

Áreas de concentração:

I) Ciência e Engenharia de Materiais & Engenharia de Processos e Meio Ambiente

#### Linhas de pesquisa

- Processamento e caracterização de materiais
- Desempenho e integridade de materiais
- Junção de materiais
- Transformação de fases
- Materiais nanoestruturados / caracterização

#### II) Engenharia de Processos e Meio Ambiente

##### Linhas de pesquisa

- Tecnologia mineral
- Siderurgia
- Extração, síntese e processamento químico de materiais
- Tecnologias ambientais
- Materiais nanoestruturados / síntese

Avaliados pela CAPES com conceito 5 para o quadriênio 2013 a 2016

## *Programa de Pós-Graduação em Engenharia de Produção*

Rua Marquês de São Vicente, 225 - Edifício Cardeal Leme, sala 950  
Gávea - Rio de Janeiro - RJ - Brasil - CEP 22451-900  
Telefones: 55 21 35271284 | 1285 | 1286 | 1287 | 1288 | 1289  
E-mail: [industrial@puc-rio.br](mailto:industrial@puc-rio.br)  
Site: [www.puc-rio.br/ensinopesq/ccpg/progpro.html](http://www.puc-rio.br/ensinopesq/ccpg/progpro.html)  
Site: [www.ind.puc-rio.br](http://www.ind.puc-rio.br)

O Programa de Pós-Graduação em Engenharia de Produção é oferecido sob a responsabilidade acadêmico-administrativa do Departamento de Engenharia Industrial.

### **COORDENADOR**

Prof. Fernando Luiz Cyrino Oliveira  
E-mail: [cyrino@puc-rio.br](mailto:cyrino@puc-rio.br)

### **COORDENADOR ADJUNTO**

Prof. Davi Michel Valladão  
E-mail: [davimv@puc-rio.br](mailto:davimv@puc-rio.br)

### **COORDENADOR DO MESTRADO PROFISSIONAL EM LOGÍSTICA**

Prof. Jose Eugenio Leal (até junho)  
E-mail: [jel@puc-rio.br](mailto:jel@puc-rio.br)

Prof. Antonio Marcio Tavares Thomé (a partir de junho)  
E-mail: [mt@puc-rio.br](mailto:mt@puc-rio.br)

### **COORDENADOR ADJUNTO DO MESTRADO PROFISSIONAL EM LOGÍSTICA**

Prof. Antonio Marcio Tavares Thomé (até junho)  
E-mail: [mt@puc-rio.br](mailto:mt@puc-rio.br)

### **COMISSÃO DE PÓS-GRADUAÇÃO E PESQUISA**

*Composição* Prof. Antonio Marcio Tavares Thomé (a partir de junho)  
Prof. Davi Michel Valladão (a partir de junho)  
Prof. Eugenio Kahn Epprecht  
Prof. Fernando Luiz Cyrino Oliveira  
Prof. José Eugenio Leal (até junho)  
Prof. Luiz Felipe Roris Rodriguez Scavarda do Carmo (a partir de junho)  
Prof. Silvio Hamacher

### **CORPO DOCENTE**

Profa. Adriana Leiras  
Prof. André Barreira da Silva Rocha  
Prof. Antônio Márcio Tavares Thomé  
Prof. Davi Michel Valladão  
Prof. Eugenio Kahn Epprecht

Prof. Fabricio Carlos Pinheiro de Oliveira  
Prof. Fernando Luiz Cyrino Oliveira  
Prof. Hugo Miguel Varela Repolho  
Profa. Luciana de Souza Pessoa  
Prof. José Eugenio Leal  
Prof. Luiz Felipe Roris Rodriguez Scavarda do Carmo  
Prof. Rafael Martinelli Pinto  
Prof. Silvio Hamacher

## PÓS-DOUTORANDOS

Julia Lima Fleck  
IES de origem: Boston University, EUA  
Professor Responsável: Prof. Silvio Hamacher

Orivalde Soares da Silva Junior  
IES de origem: PUC-Rio  
Professor Responsável: Prof. José Eugenio Leal

Paulo Mendes de Oliveira Junior  
IES de origem: PUC-Rio  
Professor Responsável: Prof. José Eugenio Leal

Thuener Armando da Silva  
IES de origem: PUC-Rio  
Professor Responsável: Prof. Davi Michel Valladão

## CURSOS OFERECIDOS

*Pós-Graduação* **Mestrado acadêmico**, iniciado em 1967  
*Stricto Sensu* **Doutorado**, iniciado em 1993  
*(mestrado* **Mestrado e Doutorado em Engenharia de Produção**  
*e doutorado)*

Áreas de Concentração:

- I) Gerência de Produção – GP
- II) Finanças e Análise de Investimentos – FAI
- III) Transporte e Logística – TL

Linhas de pesquisa

- Planejamento de Sistemas de Produção e Operações – GP
- Programação e Controle de Sistemas de Produção e Operações – GP
- Mercado de Capitais – FAI
- Finanças Corporativas – FAI
- Planejamento de Sistemas de Transporte e Logística – TL
- Programação e Controle de Sistemas de Transporte e Logística – TL

Avaliados pela CAPES com conceito 5 para o quadriênio 2013 a 2016

**Mestrado Profissional em Logística**, iniciado em 2001

Linhas de Pesquisa:

- Planejamento de Sistemas de Transporte e Logística
- Programação e Controle de Sistemas de Transporte e Logística

Avaliado pela CAPES com conceito 4 para o quadriênio 2013 a 2016



## *Programa de Pós-Graduação em Engenharia Elétrica*

Rua Marquês de São Vicente, 225  
Edifício Cardeal Leme, sala 401  
Gávea - Rio de Janeiro - RJ - Brasil - CEP 22451-900  
Telefones: 55 21 35271204 | 2294 | Fax: 55 21 35271232  
E-mail: [pos@ele.puc-rio.br](mailto:pos@ele.puc-rio.br)  
Site: [www.puc-rio.br/ensinopesq/ccpg/progele.html](http://www.puc-rio.br/ensinopesq/ccpg/progele.html)  
Site: [www.ele.puc-rio.br](http://www.ele.puc-rio.br)

O Programa de Pós-Graduação em Engenharia Elétrica é oferecido sob a responsabilidade acadêmico-administrativa do Departamento de Engenharia Elétrica.

### **COORDENADOR**

Prof. Ricardo Bernardo Prada  
E-mail: [prada@ele.puc-rio.br](mailto:prada@ele.puc-rio.br)

### **COMISSÃO DE PÓS-GRADUAÇÃO E PESQUISA**

*Composição* Profa. Marley Maria Bernardes Rebuzzi Vellasco  
Prof. Ricardo Bernardo Prada  
Prof. Alexandre Street Aguiar  
Prof. Emanuel Paiva de Oliveira Costa – CETUC  
Prof. Guilherme Penello Temporão – CETUC  
Vanessa Paola Gonzales Atencia – Representante Discente

### **CORPO DOCENTE**

Prof. Alexandre Street de Aguiar  
Prof. Álvaro de Lima Veiga Filho  
Prof. Alan Conci Kubrusly – CETUC  
Prof. Antonio Candea Leite  
Prof. Armando Martins Leite da Silva  
Prof. Carlos Silva Kubrusly  
Prof. Cristiano Augusto Coelho Fernandes  
Prof. Delberis Araujo Lima  
Prof. Eduardo Costa da Silva  
Prof. Emanuel Paiva de Oliveira Costa – CETUC  
Prof. Gláucio Lima Siqueira – CETUC  
Prof. Guilherme Penello Temporão – CETUC  
Prof. Gustavo Castro Amaral – CETUC  
Prof. Jean Pierre von der Weid – CETUC  
Prof. José Mauro Pedro Fortes – CETUC  
Prof. José Ricardo Bergmann – CETUC  
Prof. Luiz Alencar Reis da Silva Mello – CETUC  
Prof. Marco Aurelio Cavalcanti Pacheco  
Profa. Marley Maria Bernardes Rebuzzi Vellasco  
Profa. Patrícia Lustoza de Souza – CETUC

Prof. Raimundo Sampaio Neto – CETUC  
Prof. Raul Queiroz Feitosa  
Prof. Reinaldo Castro Souza – IND  
Prof. Ricardo Bernardo Prada  
Prof. Ricardo Tanscheit  
Prof. Rodrigo Caiado De Lamare – CETUC  
Prof. Wouter Caarls

*Professora* Prof. José Roberto Boisson de Marca  
*Colaboradora* Profa. Karla Tereza Figueiredo Leite  
Prof. Marbey Manhães Mosso

## **PÓS-DOUTORANDOS**

Luis Ernesto Ynoquio Herrera  
IES de origem: PUC-Rio  
Orientador: Prof. Jean Pierre von der Weid – CETUC

Patrick Nigri Happ  
IES de origem: PUC-Rio  
Orientador: Prof. Raul Queiroz Feitosa

Jorge Angelo Mitrione Souza  
IES de origem: PUC-Rio  
Orientador: Prof. Gláucio Lima Siqueira – CETUC

Rudy Massami S. Kawabata  
IES de origem: PUC-Rio  
Orientadora: Profa. Patrícia Lustoza de Souza – CETUC

Roberto Jakomin  
IES de origem: *Università Degli Studi di Parma*  
Orientadora: Profa. Patrícia Lustoza de Souza – CETUC

Fabrizio José Brito Barros  
IES de origem: PUC-Rio  
Orientador: Prof. José Ricardo Bergmann – CETUC

Andrew Henry Cordes  
IES de origem: PUC-Rio  
Orientador: Prof. Jean Pierre von der Weid – CETUC

Cesar A. Medina Sotomayor  
IES de origem: PUC-Rio  
Orientador: Prof. Raimundo Sampaio Neto – CETUC

Carlos Vinicio Rodriguez Ron  
IES de origem: PUC-Rio  
Prof. Luiz Alencar Reis da Silva Mello – CETUC

## CURSOS OFERECIDOS

*Pós-Graduação* **Mestrado Acadêmico**, iniciado em 1963

*Stricto Sensu* **Doutorado**, iniciado em 1981

*(mestrado e doutorado)* **Mestrado e Doutorado em Engenharia Elétrica**

Áreas de concentração:

I) Eletromagnetismo Aplicado

Linhas de Pesquisa

- Antenas
- Rádio propagação (rádio meteorologia, comunicações celulares e via satélite, sistemas rádio digitais)
- Microondas e sistemas de comunicações ópticas
- Optoeletrônica e instrumentação

II) Métodos de Apoio à Decisão

Linhas de Pesquisa

- Otimização: programação estocástica, programação linear, programação inteira, programação dinâmica. Aplicações: energia, otimização de carteiras; alocação dinâmica de recursos; gestão de ativos e passivos.
- Modelos estatísticos lineares e não lineares: processos estocásticos, modelos de séries temporais e econométricos, modelos em espaço de estado. Aplicações: energia, economia e finanças, seguros e *commodities*.
- Inteligência Computacional: redes neurais, lógica *fuzzy*, computação evolucionária, sistemas híbridos inteligentes. Aplicações: mineração de dados, controle, energia, finanças, biologia computacional.

III) Nanotecnologia

Linhas de Pesquisa

- Computação Quântica e Reversível: qubits, algoritmos quânticos, transformada de Fourier quântica, portas quânticas universais, criptografia quântica, entropia de Von Neumann etc.
- Nanotecnologia Computacional: métodos de apoio à decisão na inferência de propriedades e síntese de componentes em escala nanométrica.
- Nanodispositivos e nanomateriais: dispositivos optoeletrônicos (detectores, lasers etc.), sensores, células combustíveis, novos materiais etc.
- Nanoeletrônica: eletrônica molecular, dispositivos eletrônicos à base de carbono (nanotubos, grafenos e fulerenos), novas alternativas de arquiteturas (QCA, *cross-bars* etc.), dispositivos luminosos (OLEDs), memórias etc.

IV) Processamento de Sinais, Automação e Robótica

Linhas de Pesquisa

- Análise de imagens: processamento e interpretação de Imagens, visão computacional. Aplicações: sensoriamento remoto, imagens médicas, visão robótica, biometria.

- Robótica Móvel: autônoma e controlada remotamente; virtual e real. Aplicações: futebol de robôs, controle em ambientes colaborativos e competitivos.

#### V) Sistemas de Comunicações

##### Linhas de Pesquisa

- Sistemas de Transmissão Digital
- Sistemas de Comunicações Móveis Celulares
- Sistemas de Comunicações via Satélite
- Redes de Comunicações

#### VI) Sistemas de Energia Elétrica

##### Linhas de Pesquisa

- Gestão econômica e financeira: serviços ancilares à operação, expansão do suporte de potência reativa, reserva de geração, uso da rede de transmissão e distribuição; estratégias ótimas, análise de risco e comercialização de energia; eficiência energética.
- Planejamento e Operação: segurança; estabilidade de tensão; previsão de carga e afluências; programação da geração e reserva; geração distribuída.

Avaliados pela CAPES com conceito 7 para o quadriênio 2013 a 2016

## *Programa de Pós-Graduação em Engenharia Mecânica*

Rua Marquês de São Vicente, 225  
Edifício Cardeal Leme, sala 101  
Gávea - Rio de Janeiro - RJ - Brasil - CEP 22451-900  
Telefones: 55 21 35271164 | Fax: 55 21 35271165  
E-mail: [pgmec@puc-rio.br](mailto:pgmec@puc-rio.br)  
Site: [www.puc-rio.br/ensinopesq/ccpg/progmec.html](http://www.puc-rio.br/ensinopesq/ccpg/progmec.html)  
Site: [www.mec.puc-rio.br](http://www.mec.puc-rio.br)

O Programa de Pós-Graduação em Engenharia Mecânica é oferecido sob a responsabilidade acadêmico-administrativa do Departamento de Engenharia Mecânica.

### **COORDENADOR**

Prof. Ivan Fábio Mota de Menezes  
E-mail: [ivan@puc-rio.br](mailto:ivan@puc-rio.br)

### **COMISSÃO DE PÓS-GRADUAÇÃO E PESQUISA**

*Composição* Prof. Ivan Fábio Mota de Menezes  
Prof. Igor Braga de Paula  
Prof. José Luiz de França Freire

### **CORPO DOCENTE**

Prof. Anderson Pereira  
Prof. Ângela Ourívio Nieckele  
Prof. Arthur Martins Barbosa Braga  
Prof. Florian Alain Yannick Pradelle  
Prof. Hans Ingo Weber, Emérito  
Prof. Igor Braga de Paula  
Prof. Ivan Fábio Mota de Menezes  
Prof. Jaime Tupiassú Pinho de Castro  
Prof. José Alberto dos Reis Parise  
Prof. José Luiz de França Freire  
Prof. Luis Fernando Alzuguir Azevedo  
Prof. Luis Fernando Figueira da Silva  
Prof. Márcio da Silveira Carvalho  
Prof. Marco Antonio Meggiolaro  
Prof. Mônica Feijó Naccache  
Prof. Paulo Roberto de Souza Mendes  
Prof. Roberta de Queiroz Lima  
Prof. Rubens Sampaio Filho  
Prof. Sérgio Leal Braga

## PÓS-DOUTORANDOS

Alan da Silva Esteves

IES de origem: PUC-Rio

Professor Responsável: Prof. José Alberto dos Reis Parise

Paul Ortega Sotomayor

IES de origem: PUC-Rio

Professor Responsável: Prof. José Alberto dos Reis Parise

José de Jesus Leal Carvajalino

IES de origem: PUC-Rio

Professor Responsável: Prof. José Luiz de França Freire

Giancarlo Luiz Gonzáles Gomes

IES de origem: PUC-Rio

Professor Responsável: Prof. José Luiz de França Freire

Flávio Henrique Marchesini de Oliveira

IES de origem: PUC-Rio

Professor Responsável: Prof. Paulo Roberto de Souza Mendes

Rafael Menezes de Oliveira

IES de origem: UC Santa Bárbara (EUA)

Professor Responsável: Prof. Paulo Roberto de Souza Mendes

Roberta Kamei Rodrigues

IES de origem: UNICAMP (São Paulo)

Professor Responsável: Prof. Paulo Roberto de Souza Mendes

Jorge Antonio Avendaño Bonavides

IES de origem: FEA/UNICAMP (São Paulo)

Professor Responsável: Prof. Márcio da Silveira Carvalho

Mariana Michelin

IES de origem: FEA/UNICAMP (São Paulo)

Professor Responsável: Prof. Márcio da Silveira Carvalho

## CURSOS OFERECIDOS

*Pós-Graduação* **Mestrado Acadêmico em Engenharia Mecânica**, iniciado em 1964

*Stricto Sensu* **Doutorado em Engenharia Mecânica**, iniciado em 1980

*(Mestrado e* Áreas de concentração:

*Doutorado)* I) Mecânica Aplicada

Linhas de pesquisa

- Sistemas dinâmicos e controle

- Mecânica dos sólidos

II) Petróleo e Energia

Linhas de pesquisa

- Engenharia de dutos

- Engenharia de petróleo

- Sistemas energéticos

### III) Petróleo e Energia

#### Linhas de pesquisa

- Engenharia de fluidos

- Máquinas térmicas

- Transferência de calor e massa

Avaliados pela CAPES com conceito 7 no quadriênio 2013 a 2016



*Sessão do Conselho Universitário para entrega do título de Professores Eméritos.*

*FOTÓGRAFO ANTÔNIO ALBUQUERQUE.*

## *Programa de Pós-Graduação em Engenharia Urbana e Ambiental*

Rua Marquês de São Vicente, 225  
Edifício Cardeal Leme, sala 301  
Gávea – Rio de Janeiro – RJ – Brasil – CEP: 22451-900  
Telefone: 55 21 35271997  
E-mail: [civ-urb@puc-rio.br](mailto:civ-urb@puc-rio.br)  
Site: [www.puc-rio.br/ensinopesq/ccpg/progamb.html](http://www.puc-rio.br/ensinopesq/ccpg/progamb.html)  
Site: [www.urb.puc-rio.br](http://www.urb.puc-rio.br)

O Programa de Pós-Graduação em Engenharia Urbana e Ambiental é oferecido sob a responsabilidade acadêmico-administrativa do Departamento de Engenharia Civil e Ambiental.

Programa de pós-graduação internacional oferecido pelo Departamento de Engenharia Civil e Ambiental da PUC-Rio em associação com a Faculdade de Arquitetura, Engenharia Civil e Ciências Ambientais da *Technische Universität Braunschweig* da Alemanha.

### **COORDENADOR**

Prof. Celso Romanel  
E-mail: [romanel@puc-rio.br](mailto:romanel@puc-rio.br)

### **COMISSÃO DE PÓS-GRADUAÇÃO E PESQUISA**

*Composição* Prof. Celso Romanel  
Prof. Tácio Mauro Pereira de Campos  
Prof. Klaus Fricke – *Technische Universität Braunschweig, Alemanha*

### **CORPO DOCENTE**

Prof. Antonio Roberto Martins Barboza de Oliveira – CCPE-CTC  
Prof. Celso Romanel  
Prof. Hugo Miguel Varela Repolho – IND  
Prof. Luiz Felipe Guanaes Rego – GEO  
Prof. Marcelo Roberto Ventura Dias de Mattos Bezerra – DAU  
Profa. Maria Fernanda Rodrigues Campos Lemos – DAU  
Prof. Rafael Soares Gonçalves – SER  
Prof. Reinaldo Castro Souza – ND  
Prof. Rodrigo Flora Calili – MQI  
Prof. Rogério Ribeiro de Oliveira – GEO  
Prof. Tácio Mauro Pereira de Campos  
Profa. Valéria Pereira Bastos – SER

*Professores* Profa. Ana Cristina Malheiros Gonçalves Carvalho – CCPE-CTC  
*Colaboradores* Prof. Emil de Souza Sanchez Filho – CCPE-CTC  
Prof. Ernani de Souza Costa – CCPE-CTC  
Prof. Fernando Luiz Cumplido Mac Dowell da Costa  
Prof. Rodrigo Rinaldi de Mattos – DAU



*Professores* Prof. Christoph Herrmann – *Institute of Machine Tools and  
Technische Production Technology*  
*Universität* Prof. Daniel Unger – Department of Electrical Engineering,  
*Braunschweig* Information Technology and Physics  
Prof. Kai Münnich – *Department of Architecture, Civil Engineering  
and Enviromental Sciences*  
Prof. Klaus Fricke – *Department of Architecture, Civil Engineering  
and Enviromental Sciences*  
Prof. Nicole Holzhauser – *Department of Humanities and  
Educational Sciences*  
Prof. Norbert Dichtl – *Department of Architecture, Civil  
Engineering and Enviromental Sciences*  
Prof. Stephan Hoffmann – *Institute of Transportation and Urban  
Engineering*

## **CURSO OFERECIDO**

**Mestrado Profissional em Engenharia Urbana e Ambiental**, iniciado em 2009

Avaliado pela CAPES com conceito 3 para o quadriênio 2013 a 2017

Ao aluno que preencher satisfatoriamente os requisitos do programa serão concedidos os títulos de Mestrado em Engenharia Urbana e Ambiental (Opção Profissional) pela PUC-Rio e *Master of Science* pela *Technische Universität Braunschweig*, da Alemanha.

## *Programa de Pós-Graduação em Estudos da Linguagem*

Rua Marquês de São Vicente, 225  
Edifício Padre Leonel Franca, 3º andar  
Gávea - CEP: 22451-900 - Rio de Janeiro - RJ - Brasil  
Telefone: 55 21 35271447  
E-mail: [posgralinguagem@puc-rio.br](mailto:posgralinguagem@puc-rio.br)  
Site: [www.puc-rio.br/ensinopesq/ccpg/proglet\\_linguagem.html](http://www.puc-rio.br/ensinopesq/ccpg/proglet_linguagem.html)  
Site: [www.lettras.puc-rio.br/pos\\_linguagem.php](http://www.lettras.puc-rio.br/pos_linguagem.php)

O Programa de Pós-Graduação em Estudos da Linguagem é oferecido sob a responsabilidade acadêmico-administrativa do Departamento de Letras.

### **COORDENADORA**

Profa. Érica dos Santos Rodrigues  
E-mail: [ericasr@puc-rio.br](mailto:ericasr@puc-rio.br)

### **COMISSÃO DE PÓS-GRADUAÇÃO E PESQUISA**

Prof. Alexandre Montauray Baptista Coutinho — Diretor  
Profa. Érica dos Santos Rodrigues — Coordenadora  
Profa. Adriana Nogueira Accioly Nóbrega — Coordenadora Adjunta  
Profa. Cilene Aparecida Nunes Rodrigues  
Profa. Maria Claudia de Freitas  
Profa. Maria das Graças Dias Pereira  
Profa. Maria Paula Frota

### **CORPO DOCENTE**

Profa. Adriana Nogueira Accioly Nóbrega  
Profa. Cilene Aparecida Nunes Rodrigues  
Profa. Érica dos Santos Rodrigues  
Profa. Helena Franco Martins  
Profa. Inés Kayon de Miller  
Profa. Liana de Andrade Biar  
Profa. Leticia Maria Sicuro Corrêa  
Profa. Liliana Cabral Bastos  
Profa. Márcia do Amaral Peixoto Martins  
Profa. Margarida Maria de Paula Basílio — Emérita  
Profa. Maria Cláudia de Freitas  
Profa. Maria das Graças Dias Pereira  
Profa. Maria do Carmo Leite de Oliveira  
Profa. Maria Paula Frota  
Profa. Patrícia Gissoni de Santiago Lavelle  
Prof. Paulo Fernando Henriques Britto  
Profa. Rosa Marina de Brito Meyer

*Professores*  
*Colaboradores* Profa. Adriana Ferreira de Sousa de Albuquerque

## PÓS-DOUTORANDOS

Lena Dal Pozzo

IES de origem: *University of Florence*

Orientadora: Profa. Cilene Aparecida Nunes Rodrigues

Lúcia Gonçalves de Freitas

IES de origem: UNB

Orientadora: Profa. Liliana Cabral Bastos

João Cláudio de Lima Júnior

IES de origem: n.i.

Orientadora: Profa. Leticia Maria Sicuro Corrêa

Fábio Fernando Lima

IES de origem: USP

Orientadora: Profa. Liliana Cabral Bastos

Miriam dos Santos Cerqueira

IES de origem: UFG

Orientadora: Profa. Erica dos Santos Rodrigues

## CURSOS OFERECIDOS

*Pós-Gaduação* **Mestrado Acadêmico e Doutorado em Estudos da Linguagem**

*Stricto Sensu* Iniciados em 2011

*(mestrado e doutorado)* Linhas de pesquisa

- Descrição do Português, ensino e tecnologia
- Língua e cognição: representação, processamento e aquisição da linguagem
- Linguagem, sentido e tradução
- Discurso, vida social e práticas profissionais

Avaliados pela CAPES com conceito 5 para o quadriênio 2013 a 2016

## *Programa de Pós-Graduação em Filosofia*

Rua Marquês de São Vicente, 225  
Edifício Cardeal Leme, sala 1149  
Gávea - Rio de Janeiro - RJ - Brasil - CEP 22451-900  
Telefone: 55 21 35271298 | Fax: 55 21 35271299  
E-mail: [filos@puc-rio.br](mailto:filos@puc-rio.br)  
Site: [www.puc-rio.br/ensinopesq/ccpg/progfil.html](http://www.puc-rio.br/ensinopesq/ccpg/progfil.html)  
Site: [www.fil.puc-rio.br](http://www.fil.puc-rio.br)

O Programa de Pós-Graduação em Filosofia é oferecido sob a responsabilidade acadêmico-administrativa do Departamento de Filosofia.

### **COORDENADOR**

Prof. Ludovic Soutif  
E-mail: [lsoutif@gmail.com](mailto:lsoutif@gmail.com)

### **COMISSÃO DE PÓS-GRADUAÇÃO E PESQUISA**

*Composição* Prof. Luiz Carlos Pinheiro Dias Pereira  
Profa. Déborah Danowski  
Prof. Ludovic Soutif

### **CORPO DOCENTE**

Prof. Danilo Marcondes de Souza Filho  
Profa. Déborah Danowski  
Prof. Edgar de Brito Lyra Netto  
Prof. Edgard José Jorge Filho  
Profa. Irley Fernandes Franco  
Prof. Ludovic Soutif  
Profa. Luisa Severo Buarque de Holanda  
Prof. Luiz Camillo Dolabella Portella Osorio de Almeida  
Prof. Luiz Carlos Pinheiro Dias Pereira  
Profa. Maura Iglésias, Emérita  
Prof. Maxime Richard Rovere  
Prof. Oswaldo Chateaubriand Filho – Emérito  
Prof. Paulo Cesar Duque Estrada  
Prof. Pedro Duarte de Andrade  
Prof. Renato Matoso Ribeiro Gomes Brandão  
Prof. Rodrigo Guimarães Nunes

*Professor* Prof. Noel Struchiner – JUR  
*colaborador* Prof. Markus Gabriel – Universidade de Bonn  
Prof. Marco Ruffino – Unicamp  
Prof. Federico Sanguinetti – UERJ  
Prof. André Porto – UFG

Prof. Abel Lassalle Casanave – UFBA  
Prof. Antonio Pedro Mesquita – Universidade de Lisboa  
Prof. Sergio Martins – HIS  
Prof. Denis Perrin – *Université de Grenoble-Pierre Mendès-France*  
Prof. Jean-Baptiste Joine – *Université Lyon 3-Jean Moulin*

## PÓS-DOUTORANDOS

Orlando Calheiros

IES de origem: Bolsista CAPES / FAPERJ

Orientadora: Profa. Déborah Danowski

Marcelo Norberto

IES de origem: Bolsista CAPES PNPd

Orientador: Prof. Paulo Cesar Duque Estrada

Carlos Mario Márquez Sosa

IES de origem: Bolsista PDJ/CNPq

Orientador: Prof. Ludovic Soutif

Waldir Barreto

IES de origem: UFES

Orientador: Prof. Luiz Camillo Dolabella Portella Osorio de Almeida

Marco Antônio Valentim

IES de origem: Bolsista CNPq / UFPR

Orientadora: Profa. Déborah Danowski

## CURSOS OFERECIDOS

*Pós-graduação* **Mestrado Acadêmico**, iniciado em 1973

*Stricto sensu* **Doutorado**, iniciado em 1985

*(mestrado e doutorado)* **Mestrado e Doutorado em Filosofia**

Área de concentração:

I) Filosofia

Linhas de pesquisa

- Teoria do conhecimento
- Estética
- História da Filosofia
- Ética e Filosofia Política
- Lógica e Filosofia da Linguagem
- Filosofia e a questão ambiental

Avaliados pela CAPES com conceito 5 para o quadriênio 2013 a 2016

## *Programa de Pós-Graduação em Física*

Rua Marquês de São Vicente, 225  
Edifício Cardeal Leme, sala 652  
Gávea - Rio de Janeiro - RJ - Brasil - CEP 22451-900  
Telefones: 55 21 35271267 | Fax: 55 21 35271271  
E-mails: pos.fis@puc-rio.br  
Site: [www.puc-rio.br/ensinopesq/ccpg/progfis.html](http://www.puc-rio.br/ensinopesq/ccpg/progfis.html)  
Site: [www.fis.puc-rio.br](http://www.fis.puc-rio.br)

O Programa de Pós-Graduação em Física é oferecido sob a responsabilidade acadêmico-administrativa do Departamento de Física.

### **COORDENADOR**

Prof. Hiroshi Nunokawa  
E-mail: [nunokawa@puc-rio.br](mailto:nunokawa@puc-rio.br)

### **COMISSÃO DE PÓS-GRADUAÇÃO E PESQUISA**

*Composição* Prof. Hiroshi Nunokawa  
Prof. Marco Cremona (até maio)  
Prof. Daniele Fulvio  
Profa. Celia Beatriz Anteneodo de Porto (até maio)  
Profa. Carla Gobel Burlamaqui de Mello

*Representantes* André do Nascimento Barbosa  
*Discentes* Tiago Mourão

### **CORPO DOCENTE**

Prof. Antonio Carlos Oliveira Bruno  
Prof. Arman Esmail Taklimi  
Profa. Carla Göbel Burlamaqui de Mello  
Profa. Celia Beatriz Anteneodo de Porto  
Prof. Daniele Fulvio  
Prof. Ênio Frota da Silveira  
Prof. Enrique Victoriano Anda – Emérito  
Prof. Fernando Lázaro Freire Júnior  
Prof. Gero Arthur Hubertus Thilo Freiherr Von Gersdorff  
Prof. Hiroshi Nunokawa  
Profa. Isabel Cristina dos Santos Carvalho  
Prof. Marcelo Eduardo Huguenin Maia da Costa  
Prof. Marco Cremona  
Prof. Rodrigo Prioli Menezes  
Profa. Sônia Renaux Wanderley Louro  
Prof. Thiago Barbosa dos Santos Guerreiro  
Prof. Tommaso Del Rosso  
Prof. Victor Carozo Gois de Oliveira  
Prof. Welles Antônio Martinez Morgado

## PÓS-DOUTORANDOS

Alessandra Pereira

IES de origem: UFSC

Orientador: Prof. Marco Cremona

Eric Cardona Romani

IES de origem: PUC-Rio

Orientador: Prof. Fernando Lázaro Freire Júnior

Harold José Camargo Avila

IES de origem: PUC-Rio

Orientador: Prof. Marco Cremona

Jefferson Ferraz D.F. Araújo

IES de origem: PUC-Rio

Orientadora: Prof. Antonio Carlos Oliveira Bruno

Jorge A. de Souza Correa

IES de origem: ITA

Orientador: Prof. Ênio Frota da Silveira

Lenin José Díaz Soto

IES de origem: IVIC, Venezuela

Orientador: Prof. Ênio Frota da Silveira

Paula Galvão Caldas

IES de origem: PUC-Rio

Orientador: Prof. Rodrigo Prioli Menezes

Valdir Salustino

IES de origem: UFRJ

Orientador: Profa. Carla Göbel Burlamaqui de Mello

Zubair Ahmed

IES de origem: J.M.I., India

Orientador: Prof. Marco Cremona

## CURSOS OFERECIDOS

*Pós-Graduação*

*Stricto Sensu*

*(mestrado e*

*doutorado)*

**Mestrado**, iniciado em 1965

**Doutorado**, iniciado em 1968

**Mestrado e Doutorado em Ciências** – Física

Áreas de concentração:

I) Física da matéria condensada

Linhas de pesquisa

- Astrofísica experimental e ciências planetárias

- Biofísica molecular

- Dinâmica estocástica

- Dispositivos semicondutores orgânicos

- Ensaios magnéticos não destrutivos

- Física estatística

- Materiais nanoestruturados bidimensionais: grafeno e materiais bidimensionais inorgânicos.

- Optoeletrônica molecular e espectroscopia óptica

- Plasmônica
- Propriedades mecânicas e tribológicas em nanoescala
- Revestimentos nanoestruturados
- Sistemas eletrônicos fortemente correlacionados

## II) Física das partículas elementares e campos

### Linhas de pesquisa

- Física de altas energias
- Física e Astrofísica de neutrinos

## III) Ótica

### Linhas de pesquisa

- Óptica não linear em sistemas vítreos

Avaliados pela CAPES com conceito 6 no quadriênio 2013 a 2016



## *Programa de Pós-Graduação em Geografia*

Rua Marquês de São Vicente, 225  
Edifício da Amizade, Ala Frings, sala 411  
Gávea – Rio de Janeiro – RJ – Brasil – CEP: 22451-900  
Telefone: 55 21 35271667 | E-mail: posgeo@puc-rio.br  
Site: [www.puc-rio.br/ensinopesq/ccpg/proggeo.html](http://www.puc-rio.br/ensinopesq/ccpg/proggeo.html)  
Site: [www.geo.puc-rio.br](http://www.geo.puc-rio.br)

O Programa de Pós-Graduação em Geografia é oferecido sob a responsabilidade acadêmico-administrativa do Departamento de Geografia e Meio Ambiente.

### **COORDENADORES**

Prof. Alexandro Solórzano  
E-mail: [alexandrosol@gmail.com](mailto:alexandrosol@gmail.com)

Prof. Rodrigo Penna Firme Pedrosa – Adjunto  
E-mail: [rodrigopennafirme@gmail.com](mailto:rodrigopennafirme@gmail.com)

### **COMISSÃO DE PÓS-GRADUAÇÃO E PESQUISA**

*Composição* Prof. Álvaro Henrique de Souza Ferreira  
Prof. Augusto César Pinheiro da Silva  
Prof. João Rua  
Prof. Luiz Felipe Guanaes Rego  
Prof. Bernardo Baeta Neves Strassburg  
Prof. Marcelo Motta de Freitas  
Profa. Regina Célia de Mattos  
Prof. Rogério Ribeiro de Oliveira  
Profa. Agnieszka Ewa Latawiec  
Prof. Rodrigo Penna Firme Pedrosa  
Prof. Sérgio Cadena de Vasconcelos

### **CORPO DOCENTE**

Prof. Álvaro Henrique de Souza Ferreira  
Prof. Augusto César Pinheiro da Silva  
Prof. João Rua  
Prof. Luiz Felipe Guanaes Rego  
Prof. Bernardo Baeta Neves Strassburg  
Prof. Marcelo Motta de Freitas  
Profa. Regina Célia de Mattos  
Prof. Rogério Ribeiro de Oliveira  
Profa. Agnieszka Ewa Latawiec  
Prof. Rodrigo Penna Firme Pedrosa  
Prof. Sérgio Cadena de Vasconcelos  
Profa. Sandra Lencioni  
Prof. José Borzacchiello da Silva

*Professor*  
*Colaborador* Prof. Luciano Ximenes Aragão

## **CURSOS OFERECIDOS**

*Pós-Graduação* **Mestrado em Geografia**, iniciado em 2007

*Stricto Sensu* **Área de concentração:**

*(mestrado)*

I) Geografia e Meio Ambiente

Linhas de pesquisa

- Transformação da paisagem
- Espaço e sustentabilidades
- Educação geográfica e cidadania

**Doutorado em Geografia**, iniciado em 2015

**Área de concentração:**

I) Geografia e Sustentabilidades

Linhas de pesquisa

- Espaço, cotidiano e sustentabilidades
- Transformação da paisagem e sistemas socioecológicos

Avaliados pela CAPES com conceito 5 no quadriênio 2013 a 2016

## *Programa de Pós-Graduação em História Social da Cultura*

Rua Marquês de São Vicente, 225  
Edifício da Amizade, Ala Frings, sala 512  
Gávea - Rio de Janeiro - RJ - CEP 22451-900  
Telefones: 55 21 35271100 | Fax: 55 21 35271608  
E-mail: [pghis@puc-rio.br](mailto:pghis@puc-rio.br)  
Site: [www.puc-rio.br/ensinopesq/ccpg/progcult.html](http://www.puc-rio.br/ensinopesq/ccpg/progcult.html)  
Site: [www.his.puc-rio.br](http://www.his.puc-rio.br)

O Programa de Pós-Graduação em História Social da Cultura é oferecido sob a responsabilidade acadêmico-administrativa do Departamento de História.

### **COORDENADOR**

Prof. Diego Antonio Galeano (a partir de outubro)  
E-mail: [dgaleano@puc-rio.br](mailto:dgaleano@puc-rio.br)

### **SUBCOORDENADOR DE PÓS-GRADUAÇÃO**

Prof. Leonardo Affonso de Miranda Pereira  
E-mail: [Leonardo@puc-rio.br](mailto:Leonardo@puc-rio.br)

### **COMISSÃO DE PÓS-GRADUAÇÃO E PESQUISA**

Prof. Diego Antonio Galeano  
Profa. Eunícia Barros Barcelos Fernandes  
Profa. Flávia Maria Schlee Eyler  
Prof. Henrique Estrada Rodrigues  
Prof. João de Azevedo e Dias Duarte  
Prof. João Masao Kamita  
Profa. Juçara da Silva Barbosa de Mello  
Profa. Larissa Rosa Correa  
Prof. Leonardo Affonso de Miranda Pereira  
Prof. Marcelo Gantus Jasmin  
Prof. Marco Antonio Villela Pamplona  
Profa. Maria Elisa Noronha de Sá  
Prof. Maurício Barreto Alvarez Parada  
Profa. Regiane Augusto de Mattos  
Prof. Ronaldo Brito Fernandes  
Prof. Sérgio Bruno Guimarães Martins  
Prof. Sérgio Hamilton da Silva Barra

### **CORPO DOCENTE**

Prof. Diego Antonio Galeano  
Profa. Eunícia Barros Barcelos Fernandes  
Profa. Flávia Maria Schlee Eyler  
Prof. Henrique Estrada Rodrigues  
Prof. João de Azevedo e Dias Duarte  
Prof. João Masao Kamita

Profa. Juçara da Silva Barbosa de Mello  
Profa. Larissa Rosa Correa  
Prof. Leonardo Affonso de Miranda Pereira  
Prof. Marcelo Gantus Jasmin  
Prof. Marco Antonio Villela Pamplona  
Profa. Maria Elisa Noronha de Sá  
Prof. Maurício Barreto Alvarez Parada  
Profa. Regiane Augusto de Mattos  
Prof. Ronaldo Brito Fernandes  
Prof. Sérgio Bruno Guimarães Martins  
Prof. Sérgio Hamilton da Silva Barra

*Professores* Profa. Ana Luiza de Souza Nobre – DAD  
*Colaboradores* Profa. Ivana Stolze Lima  
Prof. Ilmar Rohloff de Mattos – VRAC  
Prof. Luiz de França Costa Lima Filho - Emérito  
Profa. Margarida de Souza Neves – Emérita

## PÓS-DOCTORANDOS

Gabriel Tupinambá  
IES de origem: European Graduate School, EGS, Suíça/CAPES/PNPD  
Orientador: Prof. Sérgio Bruno Guimarães Martins

Luciene Pereira Carris Cardoso  
IES de origem: USP/PUC-Rio  
Orientador: Prof. Antonio Edmilson Martins Rodrigues

Pedro Demenech  
IES de origem: PUC-Rio/FAPERJ  
Orientadora: Profa. Maria Elisa Noronha de Sá

Vera Beatriz Cordeiro de Siqueira  
IES de origem: UFRJ/PUC-Rio  
Orientador: Prof. Ronaldo Brito Fernandes

## CURSOS OFERECIDOS

*Pós-Graduação* **Mestrado**, iniciado em 1987  
*Stricto Sensu* **Mestrado Profissional em Ensino de História**, iniciado em 2014  
*(mestrado e* **Doutorado**, iniciado em 1998  
*doutorado)*

**Mestrado e Doutorado em História**

Áreas de concentração:

I) História Social da Cultura

Linhas de pesquisa

- Teoria
- Historiografia e História Intelectual
- Experiências e Conexões Culturais
- História da Arte e Arquitetura

Avaliados pela CAPES com conceito 5 no quadriênio 2013 a 2016

## *Programa de Pós-Graduação em Informática*

Rua Marquês de São Vicente, 225  
Edifício Rio Datacentro, 4º andar  
Gávea – Rio de Janeiro – RJ – CEP 22451-900  
Tel.: 55 21 35271510  
E-mail: [pos@inf.puc-rio.br](mailto:pos@inf.puc-rio.br)  
Site: [www.puc-rio.br/ensinopesq/ccpg/proginf.html](http://www.puc-rio.br/ensinopesq/ccpg/proginf.html)  
Site: [www.inf.puc-rio.br](http://www.inf.puc-rio.br)

O Programa de Pós-Graduação em Informática é oferecido sob a responsabilidade acadêmico-administrativa do Departamento de Informática.

### **COORDENADOR**

Prof. Alberto Barbosa Raposo  
E-mail: [abraposo@inf.puc-rio.br](mailto:abraposo@inf.puc-rio.br)

### **COMISSÃO DE PÓS-GRADUAÇÃO**

Prof. Alberto Barbosa Raposo  
Prof. Alessandro Fabricio Garcia  
Prof. Eduardo Sany Laber  
Prof. Markus Endler  
Prof. Ruy Luiz Milidiú  
Prof. Thibaut Victor Gaston Vidal

### **CORPO DOCENTE**

Prof. Alberto Barbosa Raposo  
Prof. Alessandro Fabricio Garcia  
Prof. Antonio Luz Furtado – Emérito  
Prof. Arndt von Staa  
Prof. Bruno Feijó  
Prof. Carlos José Pereira de Lucena  
Prof. Clarisse Sieckenius de Souza  
Prof. Daniel Schwabe  
Prof. Eduardo Sany Laber  
Prof. Edward Hermann Hæusler  
Prof. Hélio Côrtes Vieira Lopes  
Prof. Hugo Fuks  
Prof. Julio Cesar Sampaio do Prado Leite  
Prof. Marcelo Gattass  
Prof. Marco Antonio Casanova  
Prof. Marco Serpa Molinaro  
Prof. Marcos Kalinowski (a partir de agosto)  
Prof. Marcus Vinicius Soledade Poggi de Aragão  
Prof. Markus Endler  
Prof. Noemi de La Rocque Rodriguez

Prof. Roberto Ierusalimschy  
Prof. Ruy Luiz Milidiú  
Prof. Sergio Colcher  
Prof. Sérgio Lifschitz  
Profa. Simone Diniz Junqueira Barbosa  
Prof. Thibaut Victor Gaston Vidal  
Prof. Waldemar Celes Filho

## PÓS-DOUTORANDOS

Adriano Francisco Branco  
IES de origem: PUC-Rio  
Orientadora: Profa. Noemi de La Rocque Rodriguez  
Álan Lívio Vasconcelos Guedes  
IES de origem: PUC-Rio  
Orientadora: Profa. Simone Diniz Junqueira Barbosa  
Augusto Cesar Espíndola Baffa  
IES de origem: PUC-Rio  
Orientador: Prof. Prof. Thibaut Victor Gaston Vidal  
Camila Epprecht  
IES de origem: PUC-Rio  
Orientador: Prof. Marco Antonio Casanova  
David de Medeiros Baía  
IES de origem: PUC-Rio  
Orientador: Prof. Carlos José Pereira de Lucena  
Guido Lemos de Souza Filho  
IES de origem: UFPb  
Orientador: Prof. Hugo Fuks  
Greis Francy Mireya Calpa  
IES de origem: PUC-Rio  
Orientador: Prof. Alberto Barbosa Raposo  
Lorenzo Francesco Giovanni G. M. Ridolfi  
IES de origem: PUC-Rio  
Orientador: Prof. Marco Antonio Casanova  
Max Leles Viana  
IES de origem: PUC-Rio  
Prof. Carlos José Pereira de Lucena  
Roberto Felício de Oliveira  
IES de origem: PUC-Rio  
Orientador: Prof. Carlos José Pereira de Lucena

## CURSOS OFERECIDOS

*Pós-Graduação  
Stricto Sensu  
(mestrado e  
doutorado)* **Mestrado**, iniciado em 1967  
**Doutorado**, iniciado em 1975  
**Mestrado em Informática**  
Áreas de concentração:  
I) Ciências da Computação

## II) Matemática Computacional

**Doutorado em Ciências** – Informática

Área de concentração:

### I) Programação e Teoria da Computação

Linhas de pesquisa

- Algoritmos, paralelismo e otimização
- Banco de dados
- Computação gráfica
- Engenharia de *software*
- Hipertexto e multimídia
- Inteligência artificial
- Interação humano-computador
- Linguagens de programação
- Redes de computadores e sistemas distribuídos
- Teoria da computação

Avaliados pela CAPES com conceito 7 para o quadriênio 2013 a 2016

## *Programa de Pós-Graduação em Literatura, Cultura e Contemporaneidade*

Rua Marquês de São Vicente, 225  
Edifício Padre Leonel Franca, 3º andar  
Gávea - CEP: 22451-900 - Rio de Janeiro - RJ - Brasil  
Telefone: 55 21 35271043  
E-mail: [posgraliteratura@puc-rio.br](mailto:posgraliteratura@puc-rio.br)  
Site: [www.puc-rio.br/ensinopesq/ccpg/proglet\\_literatura.html](http://www.puc-rio.br/ensinopesq/ccpg/proglet_literatura.html)  
Site: [www.lettras.puc-rio.br](http://www.lettras.puc-rio.br)

O Programa de Pós-Graduação em Literatura, Cultura e Contemporaneidade é oferecido sob a responsabilidade acadêmico-administrativa do Departamento de Letras.

### **COORDENADORA**

Prof. Frederico Oliveira Coelho  
E-mail: [pauperia@gmail.com](mailto:pauperia@gmail.com)

### **COMISSÃO DE PÓS-GRADUAÇÃO E PESQUISA**

*Composição* Prof. Alexandre Montauray Baptista Coutinho – Diretor  
Prof. Frederico Oliveira Coelho – Coordenador  
Profa. Marília Rothier Cardoso – Coordenadora Adjunta  
Profa. Heidrun Friedel Krieger Olinto de Oliveira  
Prof. Karl Erik Schøllhammer  
Profa. Patricia Gissoni de Santiago Lavelle  
Profa. Ana Paula Veiga Kiffer  
Profa. Júlio Cesar Valladão Diniz  
Prof. Renato Cordeiro Gomes  
Profa. Izabel Margato

### **CORPO DOCENTE**

Prof. Alexandre Montauray Baptista Coutinho  
Profa. Ana Paula Veiga Kiffer  
Profa. Cleonice Serôa da Mota Berardinelli – Emérita  
Profa. Eneida Leal Cunha  
Prof. Frederico Oliveira Coelho  
Prof. Gilberto Mendonça Teles – Emérito  
Profa. Helena Franco Martins  
Profa. Heidrun Friedel Krieger Olinto de Oliveira – Emérita  
Profa. Izabel Margato  
Prof. Júlio Cesar Valladão Diniz  
Prof. Karl Erik Schøllhammer  
Prof. Luiz Camillo Dolabella Portella Osorio de Almeida – FIL  
Profa. Maria Clara Lucchetti Bingemer – TEO  
Profa. Marília Rothier Cardoso  
Profa. Patrícia Gissoni de Santiago Lavelle



Prof. Paulo Fernando Henriques Britto  
Prof. Renato Cordeiro Gomes – COM  
Profa. Rosana Kohl Bines  
Profa. Vera Lúcia Follain de Figueiredo – COM

## **PÓS-DOUTORANDOS**

Adriana Sucena Maciel  
IES de origem: PUC-Rio  
Prof. Júlio Cesar Valladão Diniz

Carlos Mário Paes Camacho  
IES de origem: PUC-Rio  
Orientador: Prof. Gilberto Mendonça Telles Garcia

Claudete Daflon dos Santos  
IES de origem: PUC-Rio  
Orientadora: Profa. Vera Lúcia Follain de Figueiredo

Danusa Depes Portas  
IES de origem: PUC-Rio  
Orientador: Prof. Karl Erik Schöllhammer

Elizabeth Gonzaga de Lima  
IES de origem: PUC-Rio  
Orientadora: Profa. Eneida Leal Cunha

Gisele M.Nussbaumer  
IES de origem: PUC-Rio  
Orientadora: Profa. Eneida Leal Cunha

Gustavo Moura Bragança  
IES de origem: PUC-Rio  
Orientador: Prof. Karl Erik Schöllhammer

Helena M. Drobniowski  
IES de origem: PUC-Rio  
Orientadora: Profa. Eliana Lúcia Madureira Yunes Garcia

Lara Nogueira da Silva Leal  
IES de origem: PUC-Rio  
Orientadora: Prof. Alexandre Montauray Baptista Coutinho

Marcos Carvalho Lopes  
IES de origem: PUC-Rio  
Orientadora: Prof. Karl Erik Schöllhammer

Mariana Maia Simoni  
IES de origem: PUC-Rio  
Orientadora: Profa. Heidrun Friedel Krieger Olinto de Oliveira

Miguel Jost Ramos  
IES de origem: PUC-Rio  
Orientador: Prof. Júlio Cesar Valladão Diniz

Sayonara Amaral de Oliveira  
IES de origem: PUC-Rio  
Orientador: Profa. Ana Paula Kiffer

## **CURSOS OFERECIDOS**

*Pós-Graduação  
Stricto Sensu  
(mestrado e  
doutorado)* **Mestrado Acadêmico e Doutorado em Literatura,  
Cultura e Contemporaneidade**, iniciados em 2011  
Linhas de pesquisa  
- Desafios do contemporâneo: teorias e crítica  
- Novos cenários da escrita  
- Literatura, cultura e política em espaços lusófonos  
Avaliados pela CAPES com conceito 5 para o quadriênio 2013 a 2016

## *Programa de Pós-Graduação em Matemática*

Rua Marquês de São Vicente, 225  
Edifício Cardeal Leme, sala 862  
Gávea - CEP: 22451-900 - Rio de Janeiro - RJ - Brasil  
Tel.: 55 21 35271281 | Fax: 55 21 35271282  
E-mail: [secpos@mat.puc-rio.br](mailto:secpos@mat.puc-rio.br)  
Site: [www.puc-rio.br/ensinopesq/ccpg/progmat.html](http://www.puc-rio.br/ensinopesq/ccpg/progmat.html)  
Site: [www.mat.puc-rio.br](http://www.mat.puc-rio.br)

O Programa de Pós-Graduação em Matemática é oferecido sob a responsabilidade acadêmico-administrativa do Departamento de Matemática.

### **COORDENADOR**

Prof. Boyan Slavchev Sirakov  
E-mail: [bsirakov@mat.puc-rio.br](mailto:bsirakov@mat.puc-rio.br)

### **COMISSÃO DE PÓS-GRADUAÇÃO E PESQUISA**

*Composição* Prof. Marcos Craizer – Diretor  
Prof. Boyan Slavchev Sirakov – Coord. de Pós-Graduação  
Prof. David Francisco Martinez Torres – Coord. Adjunto de Pós-Graduação  
Prof. Ricardo José Alonso Plata  
Prof. Sinésio Pesco  
Profa. Alessia Mandini – Suplente

### **CORPO DOCENTE**

Prof. Alessandro Alla  
Profa. Alessia Mandini  
Prof. Boyan Slavchev Sirakov  
Prof. Carlos Hugo Jimenez Gomez  
Prof. Carlos Tomei  
Prof. David Francisco Martínez Torres  
Prof. Edgard Almeida Pimentel  
Prof. Lorenzo Justiniano Díaz Casado  
Prof. Marcos Craizer  
Prof. Nicolau Corção Saldanha  
Prof. Rafael Oswaldo Ruggiero Rodriguez  
Prof. Ricardo de Sá Earp  
Prof. Ricardo José Alonso Plata  
Prof. Silvius Klein  
Prof. Simon Richard Griffiths  
Prof. Sinésio Pesco

*Professores* Prof. Pe. Paul Alexander Schweitzer S.J., – Emérito  
*Colaboradores* Prof. George Svetlichny, Emérito – Emérito

## PÓS-DOCTORANDOS

Andrea Lins e Lins Souza

IES de origem: n.i.

Orientador: Prof. Sinésio Pesco

José V. Goulart Nascimento

IES de origem: n.i.

Orientador: Prof. Nicolau Corção

Jaqueline Siqueira

IES de origem: n.i.

Orientador: Prof. Lorenzo Justiniano Díaz Casado

Karina Marin

IES de origem: n.i.

Orientador: Prof. Lorenzo Justiniano Díaz Casado

Cristina Lizanda Araneda

IES de origem: n.i.

Orientador: Prof. Lorenzo Justiniano Díaz Casado

Teeradej Kittipassorn

IES de origem: n.i.

Orientador: Prof. Nicolau Corção Saldanha

Pedro Frejlich

IES de origem: n.i.

Orientador: Prof. Lorenzo Justiniano Díaz Casado

Sinan B. Ariturk

IES de origem: n.i.

Orientador: Prof. Boyan Slavchev Sirakov

Mario Rodolfo R. Daquilema

IES de origem: n.i.

Orientador: Prof. Lorenzo Justiniano Díaz Casado

Romero Barbieri Solha

IES de origem: n.i.

Orientador: Prof. Lorenzo Justiniano Díaz Casado

## CURSOS OFERECIDOS

*Pós-Graduação  
Stricto Sensu  
(mestrado e  
doutorado)*

**Mestrado Acadêmico**, iniciado em 1969

**Doutorado**, iniciado em 1974

**Mestrado e Doutorado em Matemática**

Área de concentração:

I) Matemática Pura e Aplicada

Linhas de pesquisa

- Análise e equações diferenciais parciais
- Combinatória
- Computação gráfica
- Física matemática
- Geometria diferencial



- Geometria algébrica
- Probabilidade e processos estocásticos
- Sistemas dinâmicos
- Topologia

Avaliados pela CAPES com conceito 7 no quadriênio 2013 a 2016



*Homenagem ao Prof. Fred Palmeira (MAT), de pé à direita, na sala de reuniões do Decanato do CTC. FOTÓGRAFO ANTÔNIO ALBUQUERQUE.*

## *Programa de Pós-Graduação em Metrologia – MQI*

Rua Marquês de São Vicente, 225  
Térreo do Edifício Cardeal Leme  
Gávea - Rio de Janeiro - RJ - Brasil - CEP 22451-900  
Telefones: 55 21 35271542 | 2061 | 1171  
Fax: 55 21 35272060  
E-mail: metrologia@puc-rio.br  
Site: www.puc-rio.br/metrologia

Atuando em área essencialmente multidisciplinar e interdepartamental, o Programa de Pós-Graduação em Metrologia é oferecido sob a responsabilidade acadêmica do Decanato do Centro Técnico Científico da Universidade (CTC/PUC-Rio).

### **COORDENADOR**

Prof. Carlos Roberto Hall Barbosa  
E-mail: hall@puc-rio.br

### **COORDENAÇÃO DE ESPECIALIZAÇÃO**

Prof. Rodrigo Flora Calili

### **COORDENAÇÃO DE PRODUÇÃO ACADÊMICA**

Profa. Elisabeth Costa Monteiro

### **COORDENAÇÃO ACADÊMICA**

Prof. Carlos Roberto Hall Barbosa

### **COORDENAÇÃO DE DESENVOLVIMENTO**

Prof. Rodrigo Flora Calili

### **EQUIPE DE SECRETARIA**

Márcia Ribeiro Teixeira  
Paula Guimarães Faria de Almeida Molinari

### **COMISSÃO DE PÓS-GRADUAÇÃO E PESQUISA**

Profa. Elisabeth Costa Monteiro  
Prof. Carlos Roberto Hall Barbosa  
Prof. Rodrigo Flora Calili

### **CORPO DOCENTE DA PÓS-GRADUAÇÃO**

Profa. Elisabeth Costa Monteiro  
Prof. Carlos Roberto Hall Barbosa  
Prof. Rodrigo Flora Calili  
Profa. Maria Fátima Ludovico de Almeida  
Prof. Alcir de Faro Orlando  
Prof. Mauricio Nogueira Frota, Emérito

Prof. Elcio Cruz de Oliveira  
Profª. Isabel Cristina dos Santos Carvalho – FIS  
Prof. Reinaldo Castro Souza – IND  
Prof. Ricardo Queiroz Aucélio – QUI

## PÓS-DOUTORANDOS

Roberta Dutra  
IES de origem: PNPd/Capes  
Orientadora: Prof. Carlos Roberto Hall Barbosa

Daniel Ramos Louzada  
IES de origem: PNPd/Capes  
Orientador: Prof. Carlos Roberto Hall Barbosa

## CURSOS OFERECIDOS

*Pós-Graduação* **Mestrado Acadêmico**, iniciado em 1996

*Stricto Sensu* **Mestrado em Metrologia**

Áreas de concentração:

I) Metrologia para Qualidade e Inovação

Linhas de pesquisa

- Instrumentação e medição
- Redes inteligentes (*Smart Grid*)
- Gestão estratégica da inovação e sustentabilidade

Avaliado pela CAPES com conceito 5 para o quadriênio 2013 a 2016

*Pós-Graduação* **Especialização:**

*Lato Sensu*

O Programa de Pós-Graduação em Metrologia obteve aprovação (2011) do Conselho de Ensino e Pesquisa da Universidade (CEP) para oferecer cursos de Pós-Graduação Lato Sensu na modalidade Educação a Distância (EAD) com o objetivo de capacitar profissionais de empresas em cinco áreas específicas do desenvolvimento gerencial avançado: Gestão da Educação Profissional e Tecnológica; Gestão de Negócios; Gestão de Pessoas; Gestão da Inovação e Responsabilidade Social Corporativa. Aprovação pelo CEP: Resolução constante da Ata da 430ª, de 15 de dezembro de 2010.

O PósMQI também oferece desde 2017, por meio do CCE, o curso de Pós-Graduação lato sensu Energia Solar, cujos objetivos principais são fornecer conhecimentos básicos sobre o funcionamento de uma célula solar, que converte a energia solar em elétrica, incluindo aferição de seu desempenho em laboratório; fornecer conhecimentos sobre como utilizar a energia solar para aquecimento e apresentar suas inúmeras aplicações; compreender os métodos de armazenamento de energia para posterior utilização e o funcionamento de sistemas híbridos, ou seja, que transformam uma forma de energia em outra; fornecer conhecimento para que se possa, em diversos cenários, analisar a viabilidade econômica de se instalar um sistema de aproveitamento de energia solar; entender os sistemas de medição inteligente de energia e capacitar o aluno a simular a inserção da geração distribuída no

sistema de potência e projetar instalações fotovoltaicas utilizando softwares especializados de mercado. O curso tem como público alvo os profissionais de nível superior na área de Engenharia ou Ciências Exatas, podendo também atender a arquitetos ou economistas que possuam um viés voltado à Engenharia.

#### **Extensão:**

Desde 2017, o PósMQI oferece, por meio do CCE, o curso de extensão Energia Solar Fotovoltaica - Conceitos Básicos e Projeto, cujo objetivo é introduzir os conceitos de geração solar, especialmente fotovoltaica, bem como possibilitar ao aluno entender o funcionamento dos diversos componentes do sistema fotovoltaico (placas, inversores, medidores, controladores de carga, baterias, entre outros). Além disso, os alunos aprenderão a utilizar software de simulação solar. O público-alvo são alunos de Graduação das áreas de Ciências Exatas e da Terra.

## **GRUPOS DE PESQUISA CADASTRADOS NO CNPQ**

### **Biometrologia**

Coordenadora: Profa. Elisabeth Costa Monteiro. Ano de formação: 1999.

## **CONVÊNIOS E PARCERIAS**

### **CEMIG – Companhia Energética de Minas Gerais (Brasil)**

PósMQI / PUC-Rio coordena projeto do Programa de P&TD CEMIG / ANEEL celebrado entre a CEMIG e a PUC-Rio. O projeto visa desenvolver e introduzir soluções inovadoras de auditoria contínua de sistemas de energia. **Ano de início: 2012**

### **Centro Brasileiro de Pesquisas Físicas –CBPF (Brasil)**

Colaboração científica com os Laboratórios de Magnetometria, Resistividade e Altas Frequências; Superfícies e Nanoestruturas, Eletrodeposição; e Multiusuário de Nanociências e Nanotecnologia para a otimização das propriedades de materiais e sensores baseados no efeito da magnetoimpedância gigante, objetivando o desenvolvimento de transdutores com configuração gradiométrica para a medição de campos biomagnéticos. **Ano de início: 2012**

### **Université d'Angers (França)**

Cooperação interinstitucional visando o intercâmbio de alunos e professores entre o Pós-MQI/PUC-Rio e l'Université d'Angers, France – STIA. **Ano de início: 2012**

### **WeDo Technologies Ltd. e WeDo do Brasil Soluções Informáticas Ltda.**

(Portugal e Brasil)

Convênio de cooperação técnico-científica e Contrato de Licenciamento de *software*. Celebrado entre PUC-Rio e WeDo do Brasil Soluções Informáticas Ltda., em 8 de novembro de 2012. **Ano de início: 2012**

### **Light Energia S/A (Brasil)**

Projeto de P&TD 10/2016 (Continuidade do desenvolvimento experimental do P&TD 07/11E): Cabeça de Série de um Sistema Inovador de Limpeza de Trocadores de Calor de Hidrogeradores. Projeto de P&TD cujo objetivo é avançar o conhecimento sobre o complexo fenômeno de formação do biofouling, que obstrui trocadores de calor de hidrogeradores e que drasticamente compromete a sua efetividade de operação, colocando em risco a geração, propondo um sistema inovador capaz de mitigar esse indesejável fenômeno. **Ano de início: 2016**



***Technische Universität Ilmenau*** (Alemanha)

Colaboração acadêmica com o *Institut für Biomedizinische Technik und Informatik* para o intercâmbio de estudantes de Graduação e Pós-Graduação para o desenvolvimento de pesquisas científicas em Engenharia Biomédica. Ano de início: 2009

***Massachusetts Institute of Technology – MIT, Biomagnetic Center, Boston*** (EUA)

Colaboração científica com o *Department of Earth, Atmospheric and Planetary Sciences* para o estudo de fenômenos eletrofisiológicos por meio de imageamento do campo biomagnético e da fluorescência de corantes potenciométricos.

Ano de início: 2006

***Department of Biomedical Engineering, Vanderbilt University, Nashville, Tennessee*** (EUA)

Colaboração científica com o *Vanderbilt Institute for Integrative Biosystems Research and Education* que disponibiliza sua infraestrutura para a realização de medições de campo biomagnético utilizando microscópios SQUID com resolução micrométrica e elevada sensibilidade (femtotesla), além de montagem experimental adaptada para medições óticas de fluorescência em tecido biológico, com câmaras CCD de alta resolução e laser de argônio etc. Ano de início: 2004

**Departamento de Física da Universidade Federal de Pernambuco – UFPE** (Brasil)

Colaboração científica para a caracterização de elementos sensores baseados no fenômeno da magnetoimpedância gigante para medições biomagnéticas. Ano de início: 2002

***Friedrich Schiller Universität, Jena*** (Alemanha)

Colaboração científica com o *Biomagnetisches Zentrum* que disponibiliza sua infraestrutura laboratorial com sistemas SQUID multicanais de alta resolução e blindagens magnéticas para a realização de medições de campo biomagnético em estudos com experimentação animal e clínica. Ano de início: 2000

**Centro de Pesquisas de Energia Elétrica – CEPEL** (Brasil)

Projeto de P&D: implementação dos requisitos das normas IEC 60060-1/10 e IEC 60060-2/10 nos laboratórios de ensaios e calibração em alta tensão do CEPEL.

Ano de início: 2010

## ***Prêmios e Distinções Recebidos e Projetos Aprovados***

Concorrendo com 97 produtos inovadores desenvolvidos por instituições de pesquisa de todo o País, o Projeto de P&D desenvolvido pelo PósMQI/PUC-Rio – Solução Inovadora para o Sistema de Refrigeração de Hidrogeradores – foi premiado em terceiro lugar na categoria *Melhor Produto em Exposição*. A premiação possui relevância ainda maior por tratar-se de uma solução inovadora, essencialmente mecânica, concorrendo numa Feira de Pesquisa e Desenvolvimento para o setor elétrico (João Pessoa, 02 a 04/08/2017).

## *Balanço do Ano*

O MQI encerrou 2017 com expressivos resultados, destacando-se a conquista do conceito máximo 5 na Avaliação CAPES 2017, referente ao quadriênio 2013-2016.

Outros destaques incluem: (i) avanços no planejamento acadêmico para criação do Doutorado em Metrologia, incluindo a contratação para o quadro principal do professor Rodrigo Flora Calili; (ii) fortalecimento da participação do programa em atividades de desenvolvimento e (iii) oferecimento de cursos de extensão na área de energia solar.

Em busca da excelência para a sua atuação acadêmico-científica, o Programa concentra esforços para superar os indicadores da avaliação CAPES. Em 2017: (i) 12 dissertações de Mestrado foram defendidas e (ii) 30 artigos científicos publicados em periódicos classificados no Qualis.

No plano de sua ação externa, demonstrou uma ativa participação em eventos científicos nacionais e internacionais com apresentação de trabalhos no 6th Latin American Energy Economics Meeting; no XVII Congreso Latino-Iberoamericano de Gestión Tecnológica; na 3rd Energy for Sustainability International Conference; na 14ª Conferência Internacional sobre o Mercado Europeu da Energia; na Rio Pipeline Conference & Exhibition 2017; no Joint IMEKO TC-TC7-TC13 Symposium; no 37th International Symposium on Forecasting; no XLIX Simpósio Brasileiro de Pesquisa Operacional; no 9º Congresso Brasileiro de Metrologia e no IX Congresso de Inovação Tecnológica em Energia Elétrica. O Programa encerrou o ano acadêmico de 2015 com 217 mestres formados.

**Prof. Carlos Roberto Hall Barbosa**

*Coordenador do Programa de Pós-Graduação em Metrologia*

## *Programa de Pós-Graduação em Psicologia Clínica*

Rua Marquês de São Vicente, 225  
Edifício Cardeal Leme, sala 201  
Gávea - Rio de Janeiro - RJ - Brasil - CEP 22451-900  
Telefones: 55 21 35271185 | Fax: 55 21 35271187  
E-mails: [psipos@puc-rio.br](mailto:psipos@puc-rio.br)  
Site: [www.puc-rio.br/ensinopesq/ccpg/progpsi.html](http://www.puc-rio.br/ensinopesq/ccpg/progpsi.html)  
Site: [www.psi.puc-rio.br](http://www.psi.puc-rio.br)

O Programa de Pós-Graduação em Psicologia Clínica é oferecido sob a responsabilidade acadêmico-administrativa do Departamento de Psicologia.

### **COORDENADOR**

Prof. Daniel Corrêa Mograbi

### **COMISSÃO DE PÓS-GRADUAÇÃO E PESQUISA**

*Composição* Profa. Andrea Seixas Magalhães  
Prof. Daniel Corrêa Mograbi  
Prof. Jean Carlos Natividade  
Prof. Jesus Landeira-Fernandez  
Profa. Juliane Callegaro Borsa  
Profa. Monah Winograd

### **CORPO DOCENTE**

Profa. Andrea Seixas Magalhães  
Prof. Carlos Augusto de Oliveira Peixoto Junior  
Prof. Daniel Correa Mograbi  
Prof. Felipe Kenji Sudo  
Profa. Flávia Sollero de Campos  
Profa. Helenice Charchat Fichman  
Prof. Jean Carlos Natividade  
Prof. Jesus Landeira-Fernandez  
Profa. Juliane Callegaro Borsa  
Profa. Júnia de Vilhena  
Profa. Luciana Fontes Pessoa  
Prof. Marcus André Vieira  
Profa. Maria Helena Rodrigues Navas Zamora  
Profa. Maria Isabel de Andrade Fortes  
Profa. Monah Winograd  
Profa. Rebeca Nonato Machado  
Profa. Silvia Maria Abu-Jamra Zornig  
Profa. Solange Jobim e Souza  
Profa. Terezinha Féres-Carneiro

## PÓS-DOUTORANDOS

- Ana Claudia Becattini de Oliveira  
IES de origem: PUC-RIO  
Orientadora: Profa. Helenice Charchat Fichman
- Cristina Ribeiro Teixeira Dantas  
IES de origem: PUC-RIO  
Orientadora: Profa. Terezinha Féres-Carneiro
- Elodie Bertrand  
IES de origem: PUC-RIO  
Orientador: Prof. Daniel Correa Mograbi
- Fernanda Correa Coutinho Pereira  
IES de origem: PUC-RIO  
Orientador: Profa. Helenice Charchat Fichman
- Mayla Cosmo Monteiro  
IES de origem: PUC-RIO  
Orientadora: Profa. Andrea Seixas Magalhães
- Marco Aurélio de g. M. Negreiros  
IES de origem: PUC-RIO  
Orientadora: Prof. Jesus Landeira-Fernandez
- Neilsa Alves Barreto  
IES de origem: PUC-RIO  
Orientadora: Profa. Maria Helena Zamora
- Ney Klier Padilha Netto  
IES de origem: PUC-RIO  
Orientadora: Profa. Monah Winograd
- Renata Machado  
IES de origem: PUC-RIO  
Orientadora: Profa. Terezinha Féres-Carneiro
- Viviane Giroto Guedes  
IES de origem: PUC-RIO  
Orientadora: Profa. Júnia de Vilhena

## CURSOS OFERECIDOS

- Pós-Graduação  
Stricto Sensu  
(mestrado e  
doutorado)* **Mestrado Acadêmico**, iniciado em 1966  
**Doutorado**, iniciado em 1985  
**Mestrado e Doutorado em Psicologia Clínica**

Áreas de concentração:

I) Psicologia Clínica

Linhas de pesquisa

- Psicanálise: clínica e cultura
- Psicologia Social: Indivíduo e sociedade
- Família, casal e criança: teoria e clínica
- Clínica e neurociências
- Saúde de Desenvolvimento Humano

Avaliados pela CAPES com conceito 5 para o quadriênio 2013 a 2016

## *Programa de Pós-Graduação em Química*

Rua Marquês de São Vicente, 225  
Edifício Cardeal Leme, sala 772  
Gávea - Rio de Janeiro - RJ - Brasil - CEP 22451-900  
Telefones: 55 21 35271334  
E-mail: [posqui@puc-rio.br](mailto:posqui@puc-rio.br)  
Site: [www.puc-rio.br/ensinopesq/ccpg/progqui.html](http://www.puc-rio.br/ensinopesq/ccpg/progqui.html)  
Site: [www.qui.puc-rio.br](http://www.qui.puc-rio.br)

O Programa de Pós-Graduação em Química é oferecido sob a responsabilidade acadêmico-administrativa do Departamento de Química.

### **COORDENADOR**

Prof. Nicolás Adrián Rey  
E-mail: [nicoarey@puc-rio.br](mailto:nicoarey@puc-rio.br)

### **COMISSÃO DE PÓS-GRADUAÇÃO E PESQUISA**

*Composição* Prof. Nicolás Adrian Rey – Coordenador  
Prof. Omar Pandoli  
Profa. Adriana Gioda  
Prof. Jiang Kai  
Profa. Ana Maria Percebom Sette da Silva

### **CORPO DOCENTE**

Profa. Adriana Gioda  
Profa. Ana Maria Percebom Sette da Silva  
Prof. André Silva Pimentel  
Profa. Angela de Luca Rebello Wagener – Emérita  
Profa. Aurora Perez Gramatges  
Prof. Carlos German Massone  
Profa. Camilla Djenne Buarque Müller  
Prof. Carlos German Massone  
Prof. Jiang Kai  
Prof. Jones Limberger  
Prof. José Marcus Oliveira Godoy  
Prof. Nicolás Adrian Rey  
Prof. Omar Pandoli  
Prof. Renato da Silva Carreira  
Prof. Ricardo Queiroz Aucélio  
Profa. Tatiana Dillenburg Saint’Pierre  
Prof. Volodymyr Zaitsev

### **PÓS-DOCTORANDOS**

Mykhailo Nazarkovskyi  
IES de origem: *Chuiko Institute of Surface Chemistry of NASU*  
Orientador: Prof. Volodymyr Zaitsev

Eloah Pereira Ávila

IES de origem: UFJF

Orientador: Prof. Volodymyr Zaitsev

Letícia Lazzari

IES de origem: PUC-RIO

Orientador: Prof. Renato da Silva Carreira

Eline Simões Guimarães

IES de origem: UFF

Orientador: Prof. Renato da Silva Carreira

Otoniel Domingos de Sant'Ana

IES de origem: PUC-RIO

Orientador: Prof. Renato da Silva Carreira

Elton Jorge da Rocha Rodrigues

IES de origem: UFRJ

Orientador: Prof. Omar Pandoli

Luciana Maria Baptista Ventura

IES de origem: PUC-RIO

Orientador: Prof. José Marcus de Oliveira Godoy

## CURSOS OFERECIDOS

*Pós-graduação* **Mestrado Acadêmico**, iniciado em 1969

*Stricto sensu* **Doutorado**, iniciado em 1971

*(mestrado e doutorado)* **Mestrado e Doutorado em Química**

Área de Concentração:

I) Química

Linhas de pesquisa

- Energia, Meio Ambiente e Ciências do Mar
- Nanociências
- Fármacos e interações químico-biológicas
- Desenvolvimento de métodos analíticos

Avaliados pela CAPES com conceito 5 no quadriênio 2013 a 2016

## *Programa de Pós-Graduação em Relações Internacionais*

Rua Marquês de São Vicente, 225  
Vila dos Diretórios, casa XX  
Gávea - Rio de Janeiro - RJ - Brasil - CEP 22451-900  
Telefones: 55 21 35271557 | 1558 | Fax: 55 21 35271560  
E-mail: [pgiri@puc-rio.br](mailto:pgiri@puc-rio.br)  
Site: [www.puc-rio.br/ensinopesq/ccpg/progrel.html](http://www.puc-rio.br/ensinopesq/ccpg/progrel.html)  
Site: [www.iri.puc-rio.br](http://www.iri.puc-rio.br)

O Programa de Pós-Graduação em Relações Internacionais é oferecido sob a responsabilidade acadêmico-administrativa do Departamento Instituto de Relações Internacionais.

### **COORDENADORA**

Profa. Carolina Moulin Aguiar  
E-mail: [cmoulin@puc-rio.br](mailto:cmoulin@puc-rio.br)

### **COMISSÃO DE PÓS-GRADUAÇÃO E PESQUISA**

*Composição* Profa. Andrea Ribeiro Hoffmann  
Profa. Carolina Moulin Aguiar  
Profa. Marta Regina Fernandez Y Garcia Moreno  
Profa. Monica Herz  
Prof. Paulo Luiz Moreaux Lavigne Esteves  
Marcelle Trote – Discente  
Vinicius Santiago – Discente

### **CORPO DOCENTE**

Profa. Andrea Ribeiro Hoffmann  
Profa. Anna Gudrun Christina Leander  
Profa. Carolina Moulin Aguiar  
Prof. James Casas Klausen  
Prof. James Matthew Davies  
Prof. João Franklin Abelardo Pontes Nogueira  
Prof. Kai Michael Kenkel  
Prof. Luís Manuel Rebelo Fernandes  
Profa. Marta Regina Fernandez Y Garcia Moreno  
Profa. Mônica Herz  
Prof. Paulo Luiz Moreaux Lavigne Esteves  
Prof. Robert Brian James Walker  
Prof. Stefano Guzzini

*Professores* Profa. Cláudia Francisca Fuentes Julio  
*Colaboradores* Profa. Isabel Rocha de Siqueira  
Profa. Maíra Siman Gomes  
Prof. Roberto Vilchez Yamato

## PÓS-DOCTORANDOS

Bruno Eduardo Portela Borges de Magalhães

IES de origem: Open University

Orientador: Prof. Paulo Luiz Moreaux Lavigne Esteves

Jana Tabak Chor

IES de origem: PUC-Rio

Orientadora: Profa. Mônica Herz

Raslan Ibrahim

IES de origem: *The University of Denver*

Orientador: Prof. Paulo Luiz Moreaux Lavigne Esteves

Danilo Marcondes Neto

IES de origem: *University of Cambridge*

Orientadora: Profa. Mônica Herz

## CURSOS OFERECIDOS

*Pós-Graduação* Mestrado Acadêmico, iniciado em 1987

*Stricto Sensu* Doutorado, iniciado em 2011

*(mestrado e* Mestrado e Doutorado em Relações Internacionais

*doutorado*

Área de concentração:

I) Política Internacional

Linhas de pesquisa

- Globalização, governança e desenvolvimento

- Arquitetura do sistema internacional

- Conflito, violência e pacificação

Avaliados pela CAPES com conceito 5 para o quadriênio 2013 a 2016

Mestrado Profissional em Análise e Gestão de Políticas Internacionais: Resolução de Conflitos e Cooperação para o Desenvolvimento (MAPI), iniciado em 2016

Áreas de Concentração com suas respectivas linhas de atuação:

I) Cooperação Internacional para o Desenvolvimento

- Atores e Modalidades de Cooperação Internacional para o Desenvolvimento

- Comércio Internacional e Investimento Direto Externo

II) Resolução de Conflitos Internacionais

- Negociação Internacional e Mediação de Conflitos

- Proteção Humanitária e Promoção dos Direitos Humanos

Avaliado pela CAPES com conceito 3 para o quadriênio 2013 a 2016



## *Programa de Pós-Graduação em Serviço Social*

Rua Marquês de São Vicente, 225  
Vila dos Diretórios, casa 209  
Gávea - Rio de Janeiro - RJ - Brasil - CEP 22451-900  
Telefones: 55 21 35271290 | 1291 | Fax: 55 21 35271292  
Site: [www.puc-rio.br/ensinopesq/ccpg/progser.html](http://www.puc-rio.br/ensinopesq/ccpg/progser.html)  
Site: [www.ser.puc-rio.br](http://www.ser.puc-rio.br)

O Programa de Pós-Graduação em Serviço Social é oferecido sob a responsabilidade acadêmico-administrativa do Departamento de Serviço Social.

### **COORDENADORA**

Profa. Inez Terezinha Stampa  
E-mail: [inestampa@ig.com.br](mailto:inestampa@ig.com.br)

### **COMISSÃO DE PÓS-GRADUAÇÃO E PESQUISA**

*Composição* Profa. Andréia Clapp Salvador  
Prof. Antonio Carlos de Oliveira  
Profa. Ariane Rego de Paiva  
Profa. Inez Terezinha Stampa  
Profa. Irene Rizzini  
Profa. Marcia Regina Botão Gomes  
Prof. Rafael Soares Gonçalves  
Profa. Sindely Chahim de Avellar Alchorne  
Profa. Valeria Pereira Bastos

### **CORPO DOCENTE**

Profa. Andréia Clapp Salvador  
Prof. Antonio Carlos de Oliveira  
Profa. Ariane Rego de Paiva  
Profa. Inez Terezinha Stampa  
Profa. Irene Rizzini  
Profa. Marcia Regina Botão Gomes  
Profa. Nilza Rogeria de Andrade Nunes  
Prof. Rafael Soares Gonçalves  
Profa. Sindely Chahim de Avellar Alchorne  
Profa. Valeria Pereira Bastos

*Professores* Profa. Angela Vieira Neves – UNB  
*Colaboradores* Profa. Claudia Maria Costa Gomes – UFPB

## PÓS-DOUTORANDOS

Gabriela Maria Lema Icasuriaga

IES: UFRJ

Orientador: Prof. Rafael Soares Gonçalves

Conceição de Maria Goulart Braga Cuba

IES: UERJ

Orientadora: Profa. Irene Rizzini

Ana Elizabeth Lole dos Santos

IES: UFF

Orientadora: Profa. Inez Terezinha Stampa

Angela Vieira Neves

IES: UNB

Orientadora: Profa. Andreia Clapp Salvador

## CURSOS OFERECIDOS

*Pós-Graduação* **Mestrado Acadêmico**, iniciado em 1972

*Stricto Sensu* **Doutorado**, iniciado em 2003

*(mestrado e doutorado)* **Mestrado e Doutorado em Serviço Social**

Área de concentração:

I) Serviço Social, Questão Social, Direitos Sociais

Linhas de pesquisa

- Trabalho, políticas sociais e sujeitos coletivos

- Violência, direitos, serviço social e políticas intersetoriais

- Questões socioambientais, urbanas e formas de resistência social

Avaliados pela CAPES com conceito 5 para o quadriênio 2013 a 2016

## *Programa de Pós-Graduação em Teologia*

Rua Marquês de São Vicente, 225  
Edifício Cardeal Leme, sala 1160  
Gávea - Rio de Janeiro - RJ - Brasil - CEP 22451-900  
Tel.: 55 21 35271300 | 1301  
E-mail: teopos@puc-rio.br  
Site: [www.puc-rio.br/ensinopesq/ccpg/progteo.html](http://www.puc-rio.br/ensinopesq/ccpg/progteo.html)  
Site: [www.teo.puc-rio.br](http://www.teo.puc-rio.br)

O Programa de Pós-Graduação em Teologia é oferecido sob a responsabilidade acadêmico-administrativa do Departamento de Teologia.

### **COORDENADOR**

Prof. Pe. Abimar Oliveira de Moraes  
E-mail: [abimar@puc-rio.br](mailto:abimar@puc-rio.br)

### **COMISSÃO DE PÓS-GRADUAÇÃO E PESQUISA**

*Composição* Prof. Pe. Abimar Oliveira de Moraes  
Prof. Pe. Leonardo Agostini Fernandes  
Prof. Cesar Augusto Kuzma  
Profa. Maria Clara Lucchetti Bingemer  
Profa. Maria de Lourdes Corrêa Lima

### **CORPO DOCENTE**

Prof. Pe. Abimar Oliveira de Moraes  
Prof. Pe. André Luiz Rodrigues da Silva  
Prof. Pe. Antonio Luiz Catelan Ferreira  
Prof. Cesar Augusto Kuzma  
Prof. Pe. Joel Portella Amado  
Prof. Pe. Leonardo Agostini Fernandes  
Prof. Pe. Luís Corrêa Lima S.J.  
Prof. Pe. Luiz Fernando Ribeiro Santana  
Profa. Lúcia Pedrosa de Pádua  
Profa. Maria Clara Lucchetti Bingemer  
Profa. Maria de Lourdes Corrêa Lima  
Profa. Maria Teresa de Freitas Cardoso  
Prof. Pe. Waldecir Gonzaga

*Professores*  
*Colaboradores* Prof. Pe. Heitor Carlos Santos Utrini

### **PÓS-DOUTORANDOS**

Alex Villas Boas Mariano  
IES de origem: PUC-Rio  
Orientadora: Profa. Maria Clara Lucchetti Bingemer

Cláudia Andreia Prata Ferreira

IES de origem: UFRJ

Orientador: Prof. Pe. Leonardo Agostini Fernandes

Matthias Grenzer

IES de origem: PUC-SP

Orientadora: Profa. Maria de Lourdes Corrêa Lima

Luciano Rocha Pinto

IES de origem: UERJ

Orientador: Prof. Pe. Abimar Oliveira de Moraes

## **CURSOS OFERECIDOS**

*Pós-Graduação* **Mestrado Acadêmico**, iniciado em 1972

*Stricto Sensu* **Doutorado**, iniciado em 1979

*(mestrado e doutorado)* **Mestrado e Doutorado em Teologia**

Áreas de concentração:

I) Teologia Bíblica

II) Teologia Sistemática Pastoral

Linhas de pesquisa

- Análise e interpretação de textos do Antigo Testamento e do Novo Testamento

- Religião e modernidade

- Fé e cultura

Avaliados pela CAPES com conceito 4 para o quadriênio 2013 a 2016







## *Corpo* **Discente**

DIRETÓRIO CENTRAL DE ESTUDANTES – DCE ■

CENTROS ACADÊMICOS ■

ASSOCIAÇÃO DOS ALUNOS DE  
PÓS-GRADUAÇÃO – APG ■

**Corpo  
Discente**

## *Diretório Central dos Estudantes Raul Amaro Nin Ferreira – DCE*

Rua Marquês de São Vicente, 225  
Vila dos Diretórios, casa II  
Gávea - CEP: 22451-900 - Rio de Janeiro - RJ - Brasil  
Telefone: 55 21 35271636

*Composição* Michel da Silva  
*da Diretoria* Rafaela Magnani Faria de Oliveira  
Pedro Henrique de Oliveira Martins  
Ébano Santos da Rocha Gama  
Mateus Sanches Duarte



*Show da cantora Alcione no Anfiteatro Junito Brandão. 11/04/2017.*

*FOTÓGRAFO ANTÔNIO ALBUQUERQUE.*



### **CENTRO ACADÊMICO DE ADMINISTRAÇÃO – CAAD**

*Localização* Rua Marquês de São Vicente, 225  
Vila dos Diretórios, Casa I, frente – Gávea  
CEP: 22451-900 - Rio de Janeiro – RJ – Brasil

*Composição* Nitter Santos Neto  
Lucas Fernandes Mano de Lima  
Pedro Henrique Vieira Jasmin  
Victoria Gonçalves Marques da Costa  
Roberto da S. Vieira

### **CENTRO ACADÊMICO DE ARQUITETURA E URBANISMO – CAAU**

*Localização* Rua Marquês de São Vicente, 225 – Gávea  
CEP: 22451-900 - Rio de Janeiro – RJ – Brasil  
E-mail: ca.ampliado@gmail.com

*Composição* João Marcos Vicente Lemos Gonzaga  
Eduardo de Carvalho Romano  
Lucas Carvalho Macedo Coelho Netto  
Andre Edler Leal  
Kamissy Lino Poletto

### **CENTRO ACADÊMICO DE ARTES CÊNICAS – CAARTE**

*Localização* Rua Marquês de São Vicente, 225 – Gávea  
CEP: 22451-900 - Rio de Janeiro – RJ – Brasil

*Composição* Andrew Sena Pessoa  
Francisco Marden Alves de Souza  
Diogo de Oliveira Silva  
Natalia de Oliveira Balbino  
Lucas Pinho Ribeiro

## **CENTRO ACADÊMICO DE ARTES E DESIGN – CRAA**

*Localização* Rua Marquês de São Vicente, 225  
Vila dos Diretórios, casa VII – Gávea  
CEP: 22451-900 – Rio de Janeiro – RJ – Brasil

*Composição* Marcelo Lacerda de G. Telles Filho  
Lucas Sean Van Hombeeck Fasanello  
Livia Pereira Clemente  
Luigi Gelly Chiarelli  
Tauan Abreu de Jancso

## **CENTRO ACADÊMICO DE CIÊNCIAS BIOLÓGICAS**

*Localização* Rua Marquês de São Vicente, 225 – Gávea  
CEP: 22451-900 – Rio de Janeiro – RJ – Brasil

*Composição* Bianca Alves de Mesquita  
Bruna Lobo de Mattos Bezerra  
Breno Ferreira Duraes Macedo  
Miguel Coutinho Moretta Monteiro  
Tatiana Bezerra

## **CENTRO ACADÊMICO DE CIÊNCIAS SOCIAIS – CASOC**

*Localização* Rua Marquês de São Vicente, 225  
Vila dos Diretórios, Casa VI, fundos – Gávea  
CEP: 22451-900 – Rio de Janeiro – RJ – Brasil

*Composição* Andrezza Pereira de Souza  
Caio Mendes Muniz  
Pedro Henrique de Oliveira Martins  
Eric Damião Duarte  
Leonardo e Silva Ventura

## **CENTRO ACADÊMICO DE COMUNICAÇÃO SOCIAL – CACOS**

*Localização* Rua Marquês de São Vicente, 225  
Vila dos Diretórios, Casa V, fundos – Gávea  
CEP: 22451-900 – Rio de Janeiro – RJ – Brasil

*Composição* João Victor Coelho B. da C. Braga  
Lucas de Oliveira Campioli  
Pedro Lopes Fonseca M. de Mesquita  
Gustavo Furtado da Costa Duarte  
João Pedro Bulcão Perez

## **CENTRO ACADÊMICO EDUARDO LUSTOSA (DIREITO) – CAEL**

*Localização* Rua Marquês de São Vicente, 225  
Vila dos Diretórios, Casa IV, frente – Gávea  
CEP: 22451-900 – Rio de Janeiro – RJ – Brasil  
Telefone: 55 21 35271024

*Composição* Bruno de Andrade Cardoso Furtado  
Maurício Gomes Lobo Nelson Ribeiro  
Maria Eduarda Santos Menezes Gouvea  
Felipe Haguenuer Rogatti Sanctos  
Paula Kaplan de Freitas

## **CENTRO ACADÊMICO DE ECONOMIA – CAECO**

*Localização* Rua Marquês de São Vicente, 225  
Vila dos Diretórios, casa I – Gávea  
CEP: 22451-900 – Rio de Janeiro – RJ – Brasil

*Composição* Vitor Alves Ceciliano  
Davi Bhering Buarque de Gusmão  
Maria Mittelbach Leite Santos  
Maria Oaquim de Medeiros  
Victor Hugo Vieira Borges

## **CENTRO ACADÊMICO DE PEDAGOGIA – CAPED**

*Localização* Rua Marquês de São Vicente, 225 – Gávea  
CEP: 22451-900 – Rio de Janeiro – RJ – Brasil

*Composição* Ramon Bahiense de Melo  
Ruth Gomes de Oliveira  
Jamille Monteiro Roza Gonçalves  
Rafaela Fernandes Trugilho  
Tainá da Silva Castellon

## **DIRETÓRIO ACADÊMICO ADHEMAR FONSECA (ENGENHARIA) – DAAF**

*Localização* Rua Marquês de São Vicente, 225  
Vila dos Diretórios, casa III – Gávea  
CEP: 22451-900 – Rio de Janeiro – RJ – Brasil

*Composição* Allan Vieira Hanna  
Gustavo Britto Hupsel de Azevedo  
Alvaro Pereira da Silva Neto  
Flávio Henrique M. da Conceição  
Marcelo Guerra Peixe Feijó Abreu

## **CENTRO ACADÊMICO DE FILOSOFIA – CAFIL**

*Localização* Rua Marquês de São Vicente, 225 – Gávea  
CEP: 22451-900 – Rio de Janeiro – RJ – Brasil

*Composição* Não houve candidatos

## **CENTRO ACADÊMICO DE GEOGRAFIA – GNAISSE**

*Localização* Rua Marquês de São Vicente, 225  
Vila dos Diretórios, casa VI, frente – Gávea  
CEP: 22451-900 – Rio de Janeiro – RJ – Brasil

*Composição* Mariana de Oliveira Santos  
Sabrina Silva de Menezes  
Diego de Castro Souza  
Daniele Cristine Gomes  
João Paulo Ponte Alves de Lima

## **CENTRO ACADÊMICO DE HISTÓRIA – CAHIS**

*Localização* Rua Marquês de São Vicente, 225 – Gávea  
CEP: 22451-900 – Rio de Janeiro – RJ – Brasil

*Composição* Luan Correia Rodrigues  
Carolina Fernandes Hinterhoff  
Daniela Vidal Mota Campos  
Marcela Guimarães Silva  
Bruna Boa Pereira de Souza

## **CENTRO ACADÊMICO DE INFORMÁTICA – CAINF**

*Localização* Rua Marquês de São Vicente, 225  
Vila dos Diretórios, Casa VIII, frente – Gávea  
CEP: 22451-900 – Rio de Janeiro – RJ – Brasil

*Composição* Miguel José Gonçalves da Silva  
Ruda Fraga Valle  
Joyce Araújo dos Santos  
José Eduardo Guimarães Soares  
Hugo Tonette Martins dos Santos

## **CENTRO ACADÊMICO DE LETRAS – CALÉ**

*Localização* Rua Marquês de São Vicente, 225  
Vila dos Diretórios, Casa V – Gávea  
CEP: 22451-900 – Rio de Janeiro – RJ – Brasil

*Composição* Hellen Aparecida Thiago Otaviano  
José Luis Nascimento dos Santos  
Ramon Braz de Moraes  
Joana Soares Gomes  
Raíssa Freitas Maciel

## **CENTRO ACADÊMICO DE PSICOLOGIA – CAPSI**

*Localização* Rua Marquês de São Vicente, 225  
Vila dos Diretórios, Casa IV – Gávea  
CEP: 22451-900 – Rio de Janeiro – RJ – Brasil

*Composição* Lucas Alt Vieira  
Bruno Cesar Tavares de Oliveira  
Rodrigo Vassimon Marques de Freitas  
Helena da Costa Figueiredo  
Shaienne Tavares Sotello

## **DIRETÓRIO ACADÊMICO DE QUÍMICA E DE ENGENHARIA QUÍMICA – DAQEQ**

*Localização* Rua Marquês de São Vicente, 225 – Gávea  
CEP: 22451-900 – Rio de Janeiro – RJ – Brasil

*Composição* Jamile Baptista Campana Portela  
Brunna Accardo  
Elio Accardo  
Debora de Figueiredo Luiz  
Pedro Schulz e Silva Rangel

## **CENTRO ACADÊMICO DE RELAÇÕES INTERNACIONAIS – CARI**

*Localização* Rua Marquês de São Vicente, 225 – Gávea  
CEP: 22451-900 – Rio de Janeiro – RJ – Brasil

*Composição* Laura Costa Gomes Cruz  
Nathan da Silva Rosario  
Rachel Pires do Rego  
Alexander Ferreira Pires Junior  
Carolina Mueller Franco

## **CENTRO ACADÊMICO DE SERVIÇO SOCIAL**

*Localização* Rua Marquês de São Vicente, 225 – Gávea  
CEP: 22451-900 – Rio de Janeiro – RJ – Brasil

*Composição* Dayana Fonseca Araujo Cabral  
Vivian Monteiro Lessa  
Ana Gabriela de Paiva Gonçalves  
Julia Inacio Cabral  
Esteban Cipriano Costa Lopez

## **CENTRO ACADÊMICO DOM HELDER CAMARA (TEOLOGIA)**

*Localização* Rua Marquês de São Vicente, 225 – Gávea  
CEP: 22451-900 – Rio de Janeiro – RJ – Brasil

*Composição* Isabelle Christina Teixeira Fonseca  
Suzana Regina Moreira  
Anderson Lima Guidini  
Bruna Martins Ferreira dos Santos  
Flavio José de Paula

*Corpo*  
**Discente**

## *Associação dos Alunos de Pós-Graduação – APG*

Rua Marquês de São Vicente, 225  
Vila dos Diretórios, casa V - Gávea  
CEP: 22451-900 - Rio de Janeiro - RJ - Brasil

*Composição* Marina Schneider – Departamento de Ciências Sociais  
Yasmin Curzi de Mendonça – Departamento de Ciências Sociais  
Ana Carolina Radd Lima – Departamento de Ciências Sociais  
Theofilo Codeço M. Rodrigues – Departamento de Ciências Sociais  
Taisa de Oliveira Amendola Sanches – Departamento de Ciências  
Sociais







# *Funcionários* **Técnico-Administrativos**

ASSOCIAÇÃO DOS FUNCIONÁRIOS DA PUC-RIO ■

A Associação dos Funcionários da PUC-Rio - AFPUC foi fundada em 20/08/1968. A AFPUC é uma associação civil sem fins lucrativos, não político-partidária, que congrega os colaboradores da PUC-Rio.

#### **PRESIDENTE**

Luiz Claudio Ferreira Belfort (Cacau)

#### **CONSELHO EXECUTIVO**

Rodrigo Araújo Gonçalves – Vice-Presidente  
Adriana Ginú da Silva Cruz – 1º Secretária  
Daniela Silveira Soluri – 2º Secretária  
Gabriel Lisboa da Silva – 1º Tesoureiro  
Fabio Etienne Reitenbach Lau – 2º Tesoureiro  
Davison da Silva Coutinho – Assessor

#### **CONSELHO FISCAL**

Antônio Carlos dos Santos

#### **CONSELHO DELIBERATIVO**

Daiana Mudesto da Cruz  
Victor Bandeira Santana

## *Balanco de Atividades*

Durante o ano de 2017, implementamos mais algumas novidades na cantina, com novos produtos à venda, tais como sucos naturais, açaí, salgados integrais, pão com linguiça, queijo quente com banana e hamburger com bacon, além de disponibilizar ao associado o serviço de delivery nos departamentos.

Implementamos o Café na Caneca, no qual o associado tem a opção de levar a sua própria caneca (na compra de café, leite ou suco) e ter o desconto de R\$ 0,20 em sua compra, incentivando a diminuição do consumo de copos plásticos.

Pelo segundo ano consecutivo, promovemos, em parceria com o NEAM, a Campanha do Agasalho, que arrecadou roupas de frio para serem distribuídas a moradores de áreas carentes na Rocinha. A distribuição foi realizada pelo nosso diretor, Davison Coutinho.

Na área de Eventos e Datas Comemorativas, promovemos: Confraternização do Dia das Mães e dos Pais, Festa Junina, Day Spa, Festa dos Secretários, além de torneios de Sueca, Sinuca e FutSal, já tradicionais e aguardados pelos associados. Durante a época de Páscoa, comercializamos ovos de chocolate, a preços mais acessíveis do que os praticados pelo mercado, com a opção de desconto em folha, de forma parcelada. Promovemos também, o projeto Visão para Todos.

Batizamos a antiga sala das mulheres como Sala Anna Thompson, uma singela homenagem a uma antiga funcionária que lutou muito na Universidade por melhorias nos benefícios para todos os funcionários.

Promovemos o Kula Bazar, uma iniciativa de funcionárias da CCE, que comercializam roupas, sapatos e bolsas, em ótimas condições de uso e a preços superacessíveis.

Novamente, organizamos a Feirinha do Dia das Mães, que ocorreu no período de 8 a 12 de maio, e a Feirinha de Natal, de 11 a 13 de dezembro, ambas nos pilotis do Edifício Cardeal Leme, com a presença de 21 expositores, com produtos diversos a excelentes preços para os funcionários.

Em parceria com o NEAM e Rio PUC Games, disponibilizamos 10 vagas para filhos de associados participarem do laboratório de jogos eletrônicos, que ocorreu na Universidade no dia 11 de novembro, durante todo o dia.

Com relação às parcerias, aumentamos nosso rol de parceiros que oferecem descontos aos associados, como a Esmalteria Nacional da Gávea, Domino's, Mr. Cat, Creche Escola Jardim dos Pirlampos e PATRAN (Bar do Evandro). Conseguimos aumentar o desconto para os associados da AFPUC de 15% para 20% na rede Na Medida, na Yogo Cream, Soba e Eruditus.

2017 foi ano de eleições para a Diretoria Executiva da AFPUC e Conselhos Deliberativo e Fiscal - gestão 2018/2019. A campanha eleitoral, o debate e as eleições ocorreram no mês de outubro. Para a Diretoria Executiva, tivemos duas chapas inscritas, a atual, Chapa União (vencedora) e a Chapa Juntos Somos

Fortes. Para o Conselho Deliberativo, tivemos apenas a chapa Transparência, sendo essa a vencedora. Para o Conselho Fiscal, tivemos duas chapas inscritas, tendo vencido a Chapa 02. Foi a primeira vez que as eleições para a Diretoria e Conselhos foram feitas separadamente.

Pelo segundo ano, distribuimos aos associados 1.500 kits da Perdigão, contendo uma bolsa térmica e um Chester como Brinde de Natal.

Em parceria com a Vice-Reitoria Comunitária e a Vice-Reitoria Administrativa, promovemos a Festa de Natal dos funcionários da PUC-Rio e seus dependentes, com atividades infantis variadas, carrinho de lanches, bebidas (refrigerante, água, cerveja e tequila), almoço natalino no Bandeirão, chegada do Papai Noel com entrega de presentes, atrações musicais (DJ Jr. Mix e show da bateria da Escola de Samba Mangueira) e o tradicional sorteio de cerca de 400 brindes aos associados.

*Luiz Claudio Ferreira Belfort*  
Presidente da AFPUC







# *Quadros* **Estatísticos**

ALUNOS ■

PROFESSORES ■

FUNCIONÁRIOS ■

ENSINO E PESQUISA ■

PRODUÇÃO CIENTÍFICA ■

# Quadros Estatísticos

## Alunos

### QUADRO GERAL DE ALUNOS EM 2017

Centro	Graduação	Mestrado	Doutorado	Mestrado Profissional	Extensão	Especialização
CTCH	3.098	297	402	-	1.961	389
CTC	3.144	599	453	160	1.475	107
CCS	5.184	331	372	115	2.635	881
CCBS	166	-	-	-	312	974
Total	11.592	1.227	1.227	275	6.383	2.351

Fontes: Sistema de Administração Universitária / Escola Médica de Pós-Graduação / Coordenação Central de Extensão / Coordenação Central de Educação a Distância / Departamento de Administração



## ALUNOS DE GRADUAÇÃO – 1941 A 1960

	1941	1950	1960
FACULDADES, ESCOLAS, INSTITUTOS			
Faculdade de Filosofia	70	309	461
Faculdade de Direito	24	196	300
Escola Politécnica	-	182	583
Instituto de Estudos Políticos e Sociais	-	-	110
Instituto Social	-	-	123
Instituto de Administração e Gerência	-	-	59
Instituto de Psicologia Aplicada	-	-	167
FACULDADES INCORPORADAS			
Escola de Enfermagem Luiza de Marillac	-	-	31
Faculdade de Filosofia Ciências e Letras Santa Úrsula	-	-	564
<b>Total</b>	<b>94</b>	<b>687</b>	<b>2.398</b>

Fonte: Anuários PUC-Rio

## ALUNOS DE GRADUAÇÃO – 1971 A 2017

Centros/ Ano	1971	1980	1990	2000	2010	2015	2016	2017
CTCH	1.194	1.931	1.747	1.848	2.525	3.104	3.206	3.098
CTC	2.071	2.394	2.504	2.335	2.852	3.363	3.348	3.144
CCS	1.523	3.294	3.247	5.203	7.234*	5.713	5.476	5.184
CCBS	-	-	-	-	-	119	143	166
INTER CENTROS	-	-	-	-	468	-	-	-
<b>Total</b>	<b>4.788</b>	<b>7.619</b>	<b>7.498</b>	<b>9.386</b>	<b>13.079</b>	<b>12.299</b>	<b>12.173</b>	<b>11.592</b>

Fontes: Anuários PUC-Rio / Coordenação Central de Graduação / Sistema de Administração Universitária

\* Inclui 789 alunos do curso de História a Distância

## ALUNOS DE GRADUAÇÃO DO CTCH – 1995 A 2017

Curso	1995	2000	2005	2010	2015	2016	2017
Arquitetura	-	-	202	468	581	577	552
Artes Cênicas	-	-	-	29	50	57	61
Desenho Industrial	538	689	921	1.221	1.254	1.309	1.215
Filosofia	48	59	124	118	127	148	157
Letras	218	242	267	242	221	211	234
Pedagogia	76	129	127	93	99	106	105
Psicologia	572	665	769	685	665	697	673
Teologia	68	59	125	137	107	101	101
<b>Totais</b>	<b>1.520</b>	<b>1.843</b>	<b>2.535</b>	<b>2.525</b>	<b>3.104</b>	<b>3.206</b>	<b>3.098</b>

Fonte: Sistema de Administração Universitária

## ALUNOS DE GRADUAÇÃO DO CTC – 1995 A 2017

Curso	1995	2000	2005	2010	2015	2016	2017
Ciclo Básico/CTC*	815	982	927	-	-	-	-
Ciclo Básico/QUI*	94	52	58	-	-	-	-
Ciência da Computação	-	-	-	61	130	128	162
Engenharias	935	961	987	2.547	3.102	3.074	2.844
Física	12	16	8	14	11	15	22
Informática	-	320	446	-	-	-	-
Matemática	8	25	6	13	16	16	18
Química	2	6	4	9	22	28	26
Química Industrial	2	3	-	-	-	-	-
Sistemas de Informação	-	-	-	208	82	87	72
Tecnólogo em Processamento de Dados	932	382	1	-	-	-	-
<b>Totais</b>	<b>2.800</b>	<b>2.747</b>	<b>2.639</b>	<b>2.852</b>	<b>3.363</b>	<b>3.348</b>	<b>3.144</b>

\*Os alunos do Ciclo Básico/CTC e do Ciclo Básico/QUI são computados em seus respectivos cursos profissionais pelo atual sistema de matrículas.

Fonte: Sistema de Administração Universitária

## ALUNOS DE GRADUAÇÃO DO CCS – 1995 A 2017

Curso	1995	2000	2005	2010	2015	2016	2017
Administração	1.008	1.385	1.371	1.262	999	978	902
Ciências Econômicas	448	384	390	424	406	398	386
Ciências Sociais	49	107	134	95	107	108	121
Comunicação Social	937	1.224	1.873	2.165	1.861	1.701	1.461
Direito	1.626	1.764	1.598	1.614	1.524	1.475	1.510
Geografia	55	92	174	192	126	131	140
História	68	119	145	936*	143	137	178
Relações Internacionais	-	10	227	418	438	429	383
Serviço Social	55	122	128	128	109	99	103
Sociologia e Política	1	-	-	-	-	-	-
<b>Totais</b>	<b>4.247</b>	<b>5.207</b>	<b>6.040</b>	<b>7.381</b>	<b>5.713</b>	<b>5.476</b>	<b>5.184</b>

Fonte: Sistema de Administração Universitária

\* Inclui 789 alunos do curso de História a distância

## ALUNOS DE GRADUAÇÃO DO CCBS – 1995 A 2017

Curso	1995	2000	2005	2010	2015	2016	2017
Ciências Biológicas	-	-	-	-	119	143	166

Fonte: Sistema de Administração Universitária

## ALUNOS DE PÓS-GRADUAÇÃO – 1971 A 2017

Centro	1971	1980	1990	2000	2010	2015	2016	2017
CTCH	167	325	341	429	682	733	726	699
CTC	396	583	729	825	1.132	1.203	1.202	1.212
CCS	58	214	307	288	669	750	763	818
CCBS	427	90	54	-	-	-	-	-
<b>Totais</b>	<b>1.048</b>	<b>1.212</b>	<b>1.431</b>	<b>1.542</b>	<b>2.483</b>	<b>2.686</b>	<b>2.691</b>	<b>2.729</b>

Fontes: Anuários PUC-Rio / Coordenação Central de Pós-Graduação e Pesquisa / Sistema de Administração Universitária

## ALUNOS DE PÓS-GRADUAÇÃO POR NÍVEL – 1995 A 2017

Centro	1995		2000		2005			2010			2015			2017		
	M	D	M	D	MP	M	D	MP	M	D	MP	M	D	MP	M	D
CTCH	339	162	236	193	-	328	316	-	299	383	-	305	428	-	297	402
CTC	511	318	434	391	48	624	420	95	606	431	185	577	441	160	599	453
CCS	355	5	239	49	92	416	107	89	410	170	94	359	297	115	331	372
<b>Totais</b>	<b>1.205</b>	<b>485</b>	<b>909</b>	<b>633</b>	<b>140</b>	<b>1.368</b>	<b>843</b>	<b>184</b>	<b>1.315</b>	<b>984</b>	<b>279</b>	<b>1.241</b>	<b>1.166</b>	<b>275</b>	<b>1.227</b>	<b>1.227</b>

M - Mestrado | D - Doutorado | MP - Mestrado Profissional

Fontes: Coordenação Central de Pós-Graduação e Pesquisa / Sistema de Administração Universitária

## ALUNOS DE PÓS-GRADUAÇÃO DO CTCH POR NÍVEL – 1995 A 2017

Programa	1995		2000		2005			2010			2015			2017		
	M	D	M	D	MP	M	D	MP	M	D	MP	M	D	MP	M	D
Arquitetura	-	-	-	-	-	-	-	-	-	-	-	22	-	-	23	-
Design	14	-	33	-	-	55	32	-	49	69	-	39	73	-	43	53
Educação	63	29	49	33	-	31	66	-	34	63	-	35	90	-	39	78
Estudos da Linguagem	-	-	-	-	-	-	-	-	-	-	-	46	41	-	36	43
Filosofia	39	23	22	26	-	36	35	-	28	41	-	29	50	-	29	48
Letras	88	51	54	63	-	100	106	-	97	123	-	-	-	-	-	-
Literatura, Cultura e Contemporaneidade	-	-	-	-	-	-	-	-	-	-	-	44	67	-	37	67
Psicologia	57	33	38	35	-	37	37	-	55	47	-	53	45	-	56	56
Teologia	46	20	21	31	-	16	34	-	36	40	-	37	62	-	34	57
<b>Totais</b>	<b>307</b>	<b>156</b>	<b>217</b>	<b>188</b>	<b>-</b>	<b>275</b>	<b>310</b>	<b>-</b>	<b>299</b>	<b>383</b>	<b>-</b>	<b>305</b>	<b>428</b>	<b>-</b>	<b>297</b>	<b>402</b>

M - Mestrado | D - Doutorado | MP - Mestrado Profissional

Fonte: Coordenação Central de Pós-Graduação e Pesquisa / Sistema de Administração Universitária

## ALUNOS DE PÓS-GRADUAÇÃO DO CTC POR NÍVEL – 1995 A 2017

Programa	1995		2000		2005			2010			2015			2017		
	M	D	M	D	MP	M	D	MP	M	D	MP	M	D	MP	M	D
Engenharia Civil	62	58	63	55	-	62	57	-	83	56	-	106	60	-	139	88
Eng. de Materiais e de Processos Químicos e Metalúrgicos	-	-	-	-	-	-	-	-	32	22	-	39	34	-	74	30
Engenharia de Produção	75	13	48	21	48	39	29	37	67	34	48	41	28	57	37	26
Engenharia Elétrica	94	54	91	86	-	88	95	-	113	88	-	86	92	-	80	77
Engenharia Mecânica	46	29	44	32	-	79	39	-	104	65	-	113	60	-	91	64
Engenharia Metalúrgica	43	24	32	34	-	26	27	-	-	-	-	-	-	-	-	-
Engenharia Urbana e Ambiental	-	-	-	-	-	-	-	58	-	-	100	-	-	89	-	-
Física	13	22	9	18	-	6	25	-	15	23	-	12	32	-	7	34
Informática	81	63	58	76	-	103	82	-	119	91	-	109	90	-	82	87
Matemática	20	15	30	19	-	26	14	-	15	22	37	14	19	14	27	20
Metrologia	-	-	33	-	-	36	-	-	34	-	-	33	-	-	42	-
Química	40	42	16	35	-	12	29	-	24	30	-	24	26	-	20	27
<b>Totais</b>	<b>474</b>	<b>320</b>	<b>424</b>	<b>376</b>	<b>48</b>	<b>477</b>	<b>397</b>	<b>95</b>	<b>606</b>	<b>431</b>	<b>185</b>	<b>577</b>	<b>441</b>	<b>160</b>	<b>599</b>	<b>453</b>

M - Mestrado | D - Doutorado | MP - Mestrado Profissional

Fonte: Coordenação Central de Pós-Graduação e Pesquisa / Sistema de Administração Universitária

## ALUNOS DE PÓS-GRADUAÇÃO DO CCS POR NÍVEL – 1995 A 2017

Programa	1995		2000		2005			2010			2015			2017		
	M	D	M	D	MP	M	D	MP	M	D	MP	M	D	MP	M	D
Administração	91	-	68	13	92	53	17	89	82	22	53	39	57	42	43	59
Atuária	-	-	-	-	-	5	-	-	3	-	-	-	-	-	0	-
Ciências Jurídicas	14	-	-	-	-	-	-	-	-	-	-	-	-	-	-	-
Ciências Sociais	-	-	-	-	-	10	-	-	32	11	-	20	41	-	25	43
Comunicação Social	-	-	-	-	-	21	-	-	27	-	-	32	34	-	30	57
Direito	32	-	27	8	-	32	21	-	71	21	-	30	49	-	39	41
Economia	37	5	17	11	-	29	17	-	19	22	36	63	25	50	34	31
Geografia	-	-	-	-	-	-	-	-	23	-	-	37	8	-	31	20
História	52	-	30	21	-	35	31	-	52	46	5	61	33	12	59	43
Relações Internacionais	43	-	24	-	-	26	11	-	44	26	-	37	27	11	37	53
Serviço Social	47	-	24	-	-	36	11	-	57	22	-	40	23	-	33	25
<b>Totais</b>	<b>316</b>	<b>5</b>	<b>190</b>	<b>53</b>	<b>92</b>	<b>247</b>	<b>108</b>	<b>89</b>	<b>410</b>	<b>170</b>	<b>94</b>	<b>359</b>	<b>297</b>	<b>115</b>	<b>331</b>	<b>372</b>

M - Mestrado | D - Doutorado | MP - Mestrado Profissional

Fonte: Coordenação Central de Pós-Graduação e Pesquisa / Sistema de Administração Universitária



## Alunos de Graduação – Naturalidade e Nacionalidade – 1995 A 2017

Região	UF	1995	2000	2005	2011	2015	2017
Centro-oeste	DF	38	38	94	90	87	76
	GO	12	9	21	19	21	18
	MS	0	1	10	21	33	29
	MT	1	1	8	27	22	18
	<b>Total</b>	<b>51</b>	<b>49</b>	<b>133</b>	<b>157</b>	<b>163</b>	<b>141</b>
Nordeste	AL	1	0	5	10	15	18
	BA	4	2	85	126	102	92
	CE	1	2	36	72	58	55
	MA	1	2	21	40	29	33
	PB	6	4	27	35	37	53
	PE	7	5	36	68	51	39
	PI	41	0	12	7	3	4
	RN	45	32	24	30	17	10
	SE	2		13	20	15	10
<b>Total</b>	<b>108</b>	<b>47</b>	<b>259</b>	<b>408</b>	<b>327</b>	<b>314</b>	
Norte	AC	0	0	2	4	3	4
	AM	1	0	20	29	20	19
	AP	3	5	2	1	2	3
	PA	2	2	33	44	35	40
	RO	0	0	6	2	4	5
	RR	0	0	2	0	1	0
	TO	0	0	0	2	3	2
	<b>Total</b>	<b>6</b>	<b>7</b>	<b>65</b>	<b>82</b>	<b>68</b>	<b>73</b>
Sudeste	ES	1	2	62	88	86	69
	MG	11	7	167	254	242	202
	RJ	5.325	5.475	9.149	11.211	11.055	10.445
	SP	222	174	274	292	335	333
	<b>Total</b>	<b>5.559</b>	<b>5.658</b>	<b>9.652</b>	<b>11.845</b>	<b>11.718</b>	<b>11.049</b>
Sul	PR	8	11	45	60	63	58
	RS	7	4	59	65	53	40
	SC	0	1	21	25	36	22
	<b>Total</b>	<b>15</b>	<b>16</b>	<b>125</b>	<b>150</b>	<b>152</b>	<b>120</b>
Estrangeiros		105	193	43	48	50	42
Naturalizados ou brasileiros nascidos no exterior		23	7	61	144	148	147

Fonte: Sistema de Administração Universitária

## Alunos de Pós-Graduação – Naturalidade e Nacionalidade – 1995 A 2017

Região	UF	1995	2000	2005	2011	2015	2017
Centro-oeste	DF	0	2	11	9	26	29
	GO	0	5	8	8	12	12
	MS	0	0	1	0	9	9
	MT	0	0	0	5	5	4
	Total	0	7	20	22	52	54
Nordeste	AL	1	0	0	6	12	13
	BA	2	0	1	17	31	40
	CE	2	1	2	11	26	36
	MA	0	0	1	6	24	26
	PB	1	1	1	4	11	14
	PE	3	4	6	7	18	22
	PI	9	0	0	1	3	4
	RN	4	29	22	7	8	10
	SE	0	0	0	2	11	17
	Total	22	35	33	61	144	182
Norte	AC	0	0	0	1	1	1
	AM	0	0	0	7	6	14
	AP	0	1	1	0	0	1
	PA	0	0	0	13	41	38
	RO	0	0	0	0	1	4
	RR	0	0	0	0	1	1
	TO	0	0	0	0	1	1
	Total	0	1	1	21	51	60
Sudeste	ES	3	0	1	24	40	49
	MG	12	2	12	62	171	153
	RJ	444	567	1.062	908	1.598	1.720
	SP	9	28	54	56	99	102
	Total	468	597	1.129	1.050	1.908	2.024
Sul	PR	1	3	12	18	36	28
	RS	1	0	2	18	58	64
	SC	0	1	1	6	17	22
	Total	2	4	15	42	111	114
Estrangeiros		82	108	136	233	344	274
Naturalizados ou brasileiros nascidos no exterior		0	1	0	9	20	20

Fonte: Sistema de Administração Universitária

## Alunos de graduação naturais de outros estados da Federação e estrangeiros em 2017

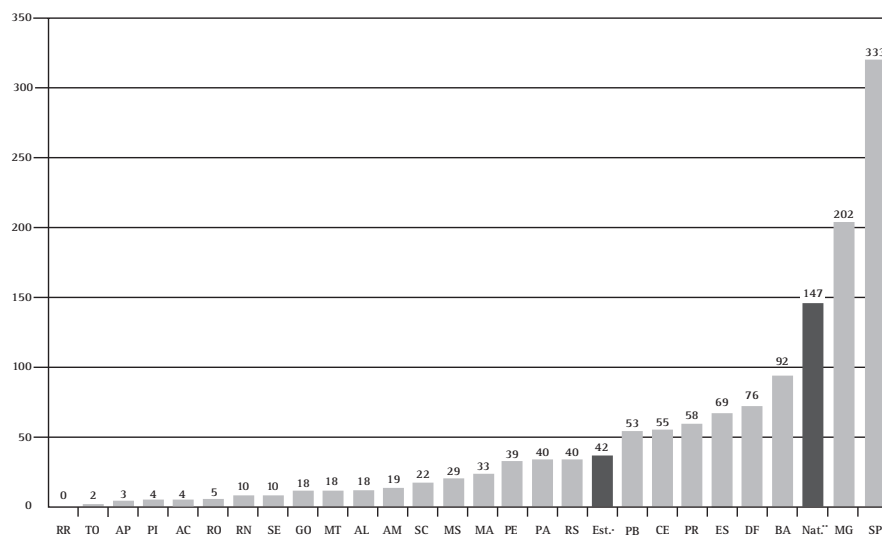

\* Estrangeiros | \*\* Naturalizados ou brasileiros nascidos no exterior  
 Fonte: Sistema de Administração Universitária

## Alunos da Coordenação Central de Extensão (CCE)

### POR TIPO DE CURSO – 2007 A 2017

Tipo de curso	2007	2010	2011	2012	2013	2014	2015	2016	2017
Especialização	1.531	1.835	1.800	2.211	2.370	2.136	1.007	1.017	1.229
Extensão	4.789	6.124	5.856	7.090	7.151	6.549	5.902	5.861	6.919
Mestrado Profissional	53	69	81	105	73	84	50	95	112
<b>Total</b>	<b>6.373</b>	<b>8.028</b>	<b>7.737</b>	<b>9.406</b>	<b>9.594</b>	<b>8.769</b>	<b>6.959</b>	<b>7.073</b>	<b>8.260</b>

Fonte: Coordenação Central de Extensão

## POR UNIDADE – 2007 A 2017

Unidade	2007	2010	2011	2012	2013	2014	2015	2016	2017
Gávea	3.432	4.232	3.761	4.598	4.755	5.048	5.057	4.846	5.005
Barra da Tijuca	-	971	735	1.017	865	676	465	313	283
Centro	1.393	1.370	1.578	2.001	1.936	1.405	914	1.032	999
Duque de Caxias	85	288	279	190	256	121	87	72	159
Cursos Externos	1.463	1.167	1.384	1.600	1.782	1.519	436	389	1.814
<b>Total</b>	<b>6.373</b>	<b>8.028</b>	<b>7.737</b>	<b>9.406</b>	<b>9.594</b>	<b>8.769</b>	<b>6.959</b>	<b>6.652</b>	<b>8.260</b>

Fonte: Coordenação Central de Extensão

## Alunos PUC-Rio em programas de Intercâmbio

### – 1996 A 2017

Unidade	1996	2000	2005	2010	2011	2012	2013	2014	2015	2016	2017
Intercâmbio Acadêmico	23	52	143	243	233	223	166	198	267	244	269
Ciência sem Fronteiras	-	-	-	-	-	67	127	94	184	95	0
Dupla Diplomação	-	-	36	44	48	39	46	21	39	44	35
Curta Duração	-	-	20	80	141	105	89	67	47	28	35
<b>Total por ano</b>	<b>23</b>	<b>52</b>	<b>199</b>	<b>367</b>	<b>422</b>	<b>434</b>	<b>428</b>	<b>380</b>	<b>537</b>	<b>411</b>	<b>339</b>
Principais Destinos	Estados Unidos, Espanha, Portugal e França										

Fonte: Coordenação Central de Cooperação Internacional (CCCI)

## *Alunos internacionais em programas de Intercâmbio na PUC-Rio – 1996 A 2017*

Unidade	1996	2000	2005	2010	2011	2012	2013	2014	2015	2016	2017
Intercâmbio Acadêmico	57	123	244	623	553	627	779	902	734	780	678
Dupla Diplomação	-	-	12	8	7	12	19	23	18	24	26
Curso Intensivo	8	42	172	274	305	341	344	284	234	104	136
Programa Customizado	-	-	38	66	247	171	324	164	303	185	231
Estágio	-	-	-	-	6	29	13	20	15	12	13
Brazilians Seminars	-	-	-	-	-	-	-	-	-	8	12
Total por ano	65	165	466	971	1.118	1.180	1.479	1.393	1.304	1.113	1.096
Principais Nacionalidades	Estados Unidos, França, Portugal, Espanha, Alemanha, Noruega										

Fonte: Coordenação Central de Cooperação Internacional (CCCI)

## *Alunos de Pós-Graduação (CCEAD)*

Centro	Apoio Presencial
CTCH	0
CTC	1.366
CCS	36
<b>Total</b>	<b>1.402</b>

Fonte: Coordenação Central de Educação a Distância

## ALUNOS DAS DISCIPLINAS DE GRADUAÇÃO (CCEAD) – CTCH

Departamento/Órgão	Apoio presencial	Disciplina a Distância
Arquitetura	69	0
Artes Cênicas	6	0
Artes e Design	1.628	0
Cultura Religiosa	1.598	323
Educação	591	0
Filosofia	428	1.274
Letras	821	755
Psicologia	1.094	0
Teologia	73	0
<b>Total</b>	<b>6.308</b>	<b>2.352</b>

Fonte: Coordenação Central de Educação a Distância

## ALUNOS DAS DISCIPLINAS DE GRADUAÇÃO (CCEAD) – CTC

Departamento/Órgão	Apoio presencial e semi presencial	Disciplina a Distância
Engenharias	8.954	0
Engenharia Civil	164	0
Física	1.424	0
Informática	1.547	0
Matemática	1.595	115
Química	1.266	89
<b>Total</b>	<b>14.950</b>	<b>204</b>

Fonte: Coordenação Central de Educação a Distância

## ALUNOS DAS DISCIPLINAS DE GRADUAÇÃO (CCEAD) – CCS

Departamento/Órgão	Apoio presencial	Disciplina a Distância
Administração	4.293	0
Ciências Sociais	0	60
Comunicação Social	412	0
Direito	1.073	306
Economia	1.227	0
Empreendedorismo	1.097	0
Geografia	204	0
História	46	0
<b>Total</b>	<b>8.352</b>	<b>366</b>

Fonte: Coordenação Central de Educação a Distância

## ALUNOS DAS DISCIPLINAS DE GRADUAÇÃO (CCEAD) – CCBS

Departamento/Órgão	Apoio presencial	Disciplina a distância
Biologia	154	0

Fonte: Coordenação Central de Educação a Distância

## ALUNOS DOS CURSOS DE EXTENSÃO (CCEAD) – A DISTÂNCIA E APOIO PRESENCIAL

Departamento/Órgão	Curso	Matriculas
Centro Ecumênico de Serviços à Evangelização e Educação Popular (CESEP)	Curso de verão online: Arte e Educação Popular - 2017.1	26
Centro Ecumênico de Serviços à Evangelização e Educação Popular (CESEP)	Curso de verão online: Políticas e comunidades humanas: por uma prática popular transformadora - 2017.1	21
Centro Ecumênico de Serviços à Evangelização e Educação Popular (CESEP)	ECOLOGIA: cuidar da vida e da integridade da criação - 2017.1	20
Centro Ecumênico de Serviços à Evangelização e Educação Popular (CESEP)	Curso de Verão: Redes digitais - 2017.2	28
Centro Ecumênico de Serviços à Evangelização e Educação Popular (CESEP)	Educação comunitária: formação de educadores, em apoio ao acesso dos adolescentes ao Ensino Médio - 2017	118
FINEP	Tecnologias e Inovação em Educação	15
<b>Total</b>		<b>228</b>

Fonte: Coordenação Central de Educação a Distância



## ALUNOS DOS CURSOS DE ESPECIALIZAÇÃO (CCEAD) – A DISTÂNCIA E APOIO PRESENCIAL

Departamento/Órgão	Curso	Matriculas
Centro Ecumênico de Serviços à Evangelização e Educação Popular (CESEP)	Formação Política para Cristãos Leigos e Leigas - 2016	71
Centro Ecumênico de Serviços à Evangelização e Educação Popular (CESEP)	Formação Política para Cristãos Leigos e Leigas - 2018	42
Centro Ecumênico de Serviços à Evangelização e Educação Popular (CESEP)	Formação Política para Cristãos Leigos e Leigas - TURMA ESPECIAL-2016	17
Instituto Gênesis	Ambientação ao curso	161
Instituto Gênesis	Disciplina 01 - Educação Empreendedora: Resgate do histórico e dos princípios constituintes	162
Instituto Gênesis	Disciplina 02 - Contextos empreendedores	161
Instituto Gênesis	Disciplina 03 - Desenvolvimento de negócios e carreiras empreendedoras	161
Instituto Gênesis	Disciplina 04 - Liderança, atitude e características do comportamento empreendedor	161
Instituto Gênesis	Disciplina 05 - Tipos de Empreendedorismo	161
Instituto Gênesis	Disciplina 06 - Educação, Trabalho e Empreendedorismo	161
Instituto Gênesis	Disciplina 07 - Mercado, Inovação e Empreendedorismo	161
Instituto Gênesis	Disciplina 08 - Metodologias vivenciais: Ciclo de aprendizagem vivencial e pesquisa-ação	161
Instituto Gênesis	Disciplina 09 - Gestão de pessoas e negociação de conflitos	161
Instituto Gênesis	Disciplina 10 - Noções básicas de gestão de projetos e processos	161
Instituto Gênesis	Disciplina 11 - Tipos de empreendedorismo, legislação, abertura de empresas com foco no MEI	161
Instituto Gênesis	Disciplina 12 - Planejamento, Modelo e Plano de Negócios	161
Instituto Gênesis	Elaboração do Trabalho de Conclusão de Curso	163
<b>Total</b>		<b>2.387</b>

Fonte: Coordenação Central de Educação a Distância

## ALUNOS DO PIUES – PROGRAMA DE INTEGRAÇÃO UNIVERSIDADE ESCOLA SOCIEDADE (CCEAD) – APOIO PRESENCIAL

Disciplina	Matrículas
IUE1203 - Introd a Engenharia - 2017.1	129
IUE1192 - Introd a Administração - 2017.1	21
IUE1142 - Introd a Matemática - 2017.1	9
IUE1103 - Introd a Economia - 2017.1	45
IUE1203 - Introd a Engenharia - 2017.2	67
IUE1142 - Introd a Matemática - 2017.2	8
<b>Total</b>	<b>279</b>

Fonte: Coordenação Central de Educação a Distância

# Professores

## CORPO DOCENTE – 1941 A 1960

Ano	1941			1950			1960		
Categoria	A	B	C	A	B	C	A	B	C
Quantidade	62	2	8	87	19	106	75	297	84
Total	72			212			456		

A – Professor Catedrático | B – Professor Assistente | C – Professor Contratado  
Fonte: Anuários PUC-Rio

## CORPO DOCENTE – 1972 A 2017

Ano	1972				1990				2000				2010				2017			
Regime de Trabalho	QP		QC		QP		QC		QP		QC		QP		QC		QP		QC*	
Formação	D	M	D	M	D	M	D	M	D	M	D	M	D	M	D	M	D	M	D	M
CTCH	27	122	14	67	60	63	9	101	90	25	41	160	104	2	91	133	106	3	106	121
CTC	54	154	2	71	205	34	10	124	156	42	32	135	170	8	71	83	177	3	85	55
CCS	7	49	2	127	43	72	17	154	89	32	73	267	114	8	144	271	141	6	143	264
CCBS	-	-	-	-	-	-	-	-	1	0	0	0	3	0	3	1	6	0	21	6
TOTAL	88	325	18	265	308	169	36	379	336	99	146	563	391	18	309	488	430	12	355	446

QP - Quadro Principal / QC - Quadro Complementar / D - Doutores e Livre Docentes / M - Mestres, Especialistas e Graduados

\*Quadro Complementar inclui os professores do Quadro Suplementar

Fonte: Anuários PUC-Rio e Superintendência Administrativa

## CORPO DOCENTE DO CTCH EM 2017

Departamento	Quadro Principal		Quadro Complementar*		Total
	D	M	D	M	
Arquitetura e Urbanismo	6	0	17	40	63
Artes e Design	14	0	29	71	114
Educação	16	1	4	2	23
Filosofia	16	1	13	1	31
Letras	25	1	31	23	80
Psicologia	21	0	13	9	43
Teologia	14	0	16	15	45
<b>Total</b>	<b>106</b>	<b>3</b>	<b>106</b>	<b>121</b>	<b>336</b>

D – Doutores e Livre Docentes | M – Mestres, Especialistas e Graduados

\* Quadro Complementar inclui os professores do Quadro Suplementar

Fonte: Superintendência Administrativa

## CORPO DOCENTE DO CTC EM 2017

Departamento	Quadro Principal		Quadro Complementar*		Total
	D	M	D	M	
Centro de Estudos em Telecomunicações (CETUC)	14	1	2	0	17
Ciclo Profissional das Engenharias	0	0	36	33	69
Engenharia Civil	17	0	1	0	18
Engenharia Química e de Materiais	17	0	1	0	18
Engenharia Industrial	13	0	3	0	16
Engenharia Elétrica	12	2	3	0	17
Engenharia Mecânica	22	0	4	0	26
Física	21	0	4	2	27
Informática	26	0	16	10	52
Matemática	16	0	7	10	33
Metrologia (Pós-Graduação)	3	0	3	0	6
Química	16	0	5	0	21
<b>Total</b>	<b>177</b>	<b>3</b>	<b>85</b>	<b>55</b>	<b>320</b>

D - Doutores e Livre Docentes | M - Mestres, Especialistas e Graduados

\*Quadro Complementar inclui professores do Quadro Suplementar

Fonte: Superintendência Administrativa

## CORPO DOCENTE DO CCS EM 2017

Departamento	Quadro Principal		Quadro Complementar*		Total
	D	M	D	M	
Administração	19	0	17	43	79
Ciências Sociais	12	0	16	5	33
Comunicação Social	14	2	22	86	124
Direito	25	0	40	83	148
Economia	17	2	18	15	52
Geografia e Meio Ambiente	12	1	4	7	24
História	17	0	9	5	31
Instituto de Relações Internacionais	15	1	12	15	43
Serviço Social	10	0	5	5	20
<b>Total</b>	<b>141</b>	<b>6</b>	<b>143</b>	<b>264</b>	<b>554</b>

D - Doutores e Livre Docentes | M - Mestres, Especialistas e Graduados

\*Quadro Complementar inclui professores do Quadro Suplementar

Fonte: Superintendência Administrativa

## CORPO DOCENTE DO CCBS EM 2017

Departamento	Quadro Principal		Quadro Complementar*		Total
	D	M	D	M	
Biologia	5	0	7	2	14
Escola Médica de Pós-Graduação	0	0	1	0	1
Departamento de Medicina	0	0	13	4	17
Instituto de Odontologia	1	0	0	0	1
<b>Total</b>	<b>6</b>	<b>0</b>	<b>21</b>	<b>6</b>	<b>33</b>

D - Doutores e Livre Docentes | M - Mestres, Especialistas e Graduados

\*Quadro Complementar inclui professores do Quadro Suplementar

Fonte: Superintendência Administrativa

## DOCENTES DOS PROGRAMAS DE PÓS-GRADUAÇÃO DO CTCH SÉRIE HISTÓRICA DE 2010 A 2017

Programa	2010			2012			2014			2016			2017		
	P	V	C	P	V	C	P	V	C	P	V	C	P	V	C
Arquitetura	-	-	-	-	-	-	9	0	0	11	0	0	10	0	0
Design	18	0	1	18	0	3	18	0	2	16	0	1	17	1	0
Educação	16	0	3	14	0	3	16	0	4	15	0	5	18	5	0
Estudos da Linguagem	-	-	-	14	2	6	16	2	3	16	1	1	16	1	0
Filosofia	14	0	0	14	2	2	16	0	0	16	0	3	16	0	0
Letras	32	0	6	25	0	9	-	-	-	-	-	-	0	0	0
Literatura, Cultura e Contemporaneidade	-	-	-	19	7	3	20	9	3	19	5	3	19	1	1
Psicologia (Psicologia Clínica)	17	0	0	17	0	0	18	0	0	18	0	2	17	2	0
Teologia	15	0	3	15	1	4	15	1	4	16	0	1	16	3	0
<b>Total</b>	<b>112</b>	<b>0</b>	<b>13</b>	<b>136</b>	<b>12</b>	<b>30</b>	<b>128</b>	<b>12</b>	<b>16</b>	<b>127</b>	<b>6</b>	<b>16</b>	<b>129</b>	<b>13</b>	<b>1</b>

P = Permanente | V = Visitante | C = Colaborador

Fonte: Coordenação Central de Planejamento e Avaliação / Vice-Reitoria para Assuntos Acadêmicos

## DOCENTES DOS PROGRAMAS DE PÓS-GRADUAÇÃO DO CTC SÉRIE HISTÓRICA DE 2010 A 2017

Programa	2010			2012			2014			2016			2017		
	P	V	C	P	V	C	P	V	C	P	V	C	P	V	C
Engenharia Civil	18	0	0	14	0	5	15	4	4	16	0	3	18	1	0
Engenharia de Materiais e de Processos Químicos e Metalúrgicos	14	0	1	14	0	1	13	0	2	12	0	4	14	2	0
Engenharia de Produção (acadêmico)	12	0	4	10	0	5	11	0	2	13	0	0	13	0	0
Engenharia de Produção (profissional)	6	0	2	6	0	2	8	0	6	11	0	1	10	0	0
Engenharia Elétrica	28	0	1	26	0	0	25	0	1	27	0	1	27	0	0
Engenharia Mecânica	17	0	4	18	0	2	18	0	2	17	1	2	18	2	1
Engenharia Urbana e Ambiental	11	10	0	10	7	3	10	10	12	10	8	7	12	4	7
Física	17	0	1	16	0	3	16	0	3	17	0	1	18	1	0
Informática	24	0	0	22	0	2	23	0	1	25	0	1	24	1	0
Matemática	16	0	1	13	0	2	17	0	5	18	0	4	16	2	0
Metrologia	8	1	1	8	1	1	8	0	0	9	0	0	10	0	0
Química	13	0	0	14	0	1	16	0	1	17	0	1	18	1	0
<b>Total</b>	<b>184</b>	<b>11</b>	<b>15</b>	<b>171</b>	<b>8</b>	<b>27</b>	<b>180</b>	<b>14</b>	<b>39</b>	<b>192</b>	<b>9</b>	<b>25</b>	<b>198</b>	<b>14</b>	<b>8</b>

P = Permanente | V = Visitante | C = Colaborador

Fonte: Coordenação Central de Planejamento e Avaliação / Vice-Reitoria para Assuntos Acadêmicos



## DOCENTES DOS PROGRAMAS DE PÓS-GRADUAÇÃO DO CCS SÉRIE HISTÓRICA DE 2010 A 2017

Programa	2010			2012			2014			2016			2017		
	P	V	C	P	V	C	P	V	C	P	V	C	P	V	C
Administração de Empresas (acadêmico)	22	0	2	22	1	1	22	0	0	20	0	3	16	6	0
Administração de Empresas (profissional)	22	0	4	17	0	2	18	0	10	18	0	3	15	6	0
Análise e Gestão de Políticas Internacionais	-	-	-	-	-	-	-	-	-	12	2	5	19	5	5
Ciências Sociais	12	0	1	13	0	1	12	0	1	13	0	1	13	1	0
Comunicação Social	11	0	0	11	0	0	11	0	1	11	0	1	13	1	0
Direito	18	0	6	18	1	4	19	0	2	19	0	3	20	4	0
Economia	12	0	2	13	0	2	12	0	4	12	0	3	13	5	0
Geografia	9	0	1	9	0	1	10	0	2	15	1	2	17	6	1
História Social da Cultura	14	0	4	16	2	4	17	0	6	17	0	6	18	6	0
Macro-economia e Finanças (profissional)	-	-	-	-	-	-	-	-	-	12	0	3	12	3	0
Relações Internacionais	13	0	0	12	0	3	13	4	4	13	1	4	12	7	0
Serviço Social	8	0	5	8	0	3	7	0	3	8	0	3	10	3	0
<b>Total</b>	<b>141</b>	<b>0</b>	<b>25</b>	<b>139</b>	<b>4</b>	<b>21</b>	<b>141</b>	<b>4</b>	<b>33</b>	<b>170</b>	<b>4</b>	<b>37</b>	<b>178</b>	<b>53</b>	<b>6</b>

P = Permanente | V = Visitante | C = Colaborador

Fonte: Coordenação Central de Planejamento e Avaliação / Vice-Reitoria para Assuntos Acadêmicos

# Funcionários

## Funcionários

Categoria	1980	1990	2000	2011		2012		2014		2016		2017	
				PUC-Rio*	Proj/Conv**	PUC-Rio*	Proj/Conv**	PUC-Rio*	Proj/Conv**	PUC-Rio*	Proj/Conv**	PUC-Rio*	Proj/Conv**
Técnico	142	152	226	212	365	227	399	244	448	258	394	263	391
Administrativo/Operacional	575	564	687	819	217	730	342	904	201	1.010	156	1.020	157
<b>Total</b>	<b>717</b>	<b>716</b>	<b>913</b>	<b>1.031</b>	<b>582</b>	<b>957</b>	<b>741</b>	<b>1.148</b>	<b>649</b>	<b>1.268</b>	<b>550</b>	<b>1.283</b>	<b>548</b>

\* Fonte PUC-Rio | \*\* Fonte Projeto/Convênio

Fonte: Anuários da PUC-Rio / Superintendência de Recursos Humanos

## Professores e funcionários homenageados por tempo de serviço na PUC-Rio em 2017

Lotação	20 anos		25 anos		30 anos		35 anos		40 anos		45 anos		50 anos		55 anos	
	P	F	P	F	P	F	P	F	P	F	P	F	P	F	P	F
Reitoria	0	0	0	0	0	0	0	0	0	1	0	0	0	0	0	0
Vice-Reitoria	0	1	0	0	0	0	0	0	0	0	0	0	0	0	0	0
VRAC*	0	9	0	2	0	5	0	2	1	2	0	0	1	0	0	0
VRAD*	0	7	0	2	0	6	0	1	0	2	0	0	0	0	0	0
VRC*	0	1	0	0	0	0	0	0	0	0	0	2	0	0	0	0
VRD*	0	0	0	0	0	0	0	0	0	0	0	0	0	0	0	0
CTCH**	13	2	9	1	5	1	2	1	4	0	5	0	0	0	0	0
CTC**	6	3	1	3	3	4	3	3	7	5	3	4	1	1	1	0
CCS**	2	14	3	1	11	3	6	0	7	2	0	0	2	0	0	0
CCBS**	0	2	0	0	0	0	0	0	0	0	0	0	0	0	0	0
<b>Totalis</b>	<b>21</b>	<b>39</b>	<b>13</b>	<b>9</b>	<b>19</b>	<b>19</b>	<b>11</b>	<b>7</b>	<b>19</b>	<b>12</b>	<b>8</b>	<b>6</b>	<b>4</b>	<b>1</b>	<b>1</b>	<b>0</b>
	<b>60</b>		<b>22</b>		<b>38</b>		<b>18</b>		<b>31</b>		<b>14</b>		<b>5</b>		<b>1</b>	

P – Professores | F – Funcionários

\* Inclui funcionários lotados em todas as coordenações e órgãos vinculados a esta Vice-Reitoria

\*\* Inclui professores e funcionários lotados em todos os Departamentos, Cursos e Unidades Complementares vinculados a este Centro

Fonte: Vice-Reitoria para Assuntos Comunitários

# Ensino e Pesquisa

## Cursos de Graduação

Cursos	ano de início	Conceito ENADE ciclos avaliativos (1)				de 2013 a 2015	Guia do Estudante da Editora Abril (nº. de estrelas) (2)
		de 2004 a 2006	de 2007 a 2009	de 2010 a 2012	2017		
Administração	1975	5	4	4	4	4	
Arquitetura e Urbanismo	2002	5	5	3	3	3	
Artes Cênicas	2009	-	curso novo	**	**	3	
Ciências Biológicas	2011	-	curso novo	curso novo	4	4	
Ciências Econômicas	1961	5	5	2	3	5	
Ciências Sociais - Bacharelado	1941	5	5	5	4	4	
Ciências Sociais - Licenciatura				4	4	4	
Ciência da Computação	2009	-	curso novo	SC*	5	5	
Comunicação Social - Cinema	2005	5	5	**	**	3	
Comunicação Social - Jornalismo	1951	4	4	4	3	4	
Comunicação Social - Publicidade e Propaganda	1951	4	4	4	3	4	
Design	1972	4	4	3	3	5	
Direito	1941	4	4	4	4	4	
Engenharia - Ambiental	2002	*	5	4	4	4	
Engenharia - Civil	1948	*	5	4	3	5	
Engenharia - Computação	1985	4	3	4	4	5	
Engenharia - Controle e Automação	1997	*	3	3	4	4	
Engenharia - Elétrica	1948	*	5	4	4	4	

Engenharia - Materiais	2010	*	SC*	3	***	4
Engenharia - Mecânica	1948	*	3	4	3	4
Engenharia - Nanotecnologia	2011	-	curso novo	curso novo	curso novo	4
Engenharia - Petróleo	2005	*	5	5	4	4
Engenharia - Produção	2000	*	4	3	3	4
Engenharia - Química	1948	*	5	3	4	4
Filosofia - Bacharelado	1941	*	4	3	3	5
Filosofia - Licenciatura	1941			3	5	5
Física	1958	5	SC*	5	5	5
Geografia - Bacharelado	1941	4	4	5	3	4
Geografia - Licenciatura	1941			5	5	5
História - Bacharelado	1941	4	5	5	3	5
História - Licenciatura	1941			3	4	5
Letras - Bacharelado	1941	4	4	4	4	4
Letras - Licenciatura	1941			4	4	5
Matemática	1950	4	SC*	SC*	5	5
Pedagogia	1941	4	5	5	5	5
Psicologia	1958	4	2	4	3	4
Química	1969	5	SC*	SC*	5	5
Relações Internacionais	2003	*	5	4	SC*	4
Serviço Social	1946	4	4	4	4	5
Sistemas de Informação	1999	4	4	5	4	5
Teologia	1968	NA	NA	NA	4	NC

(1) Conceito máximo no ENADE = 5

(2) Máximo de estrelas no Guia do Estudante = 5

NC - Não consta da lista de cursos avaliados pelo Guia do Estudante

NA - Não avaliado (curso novo ou não avaliado pelo ENADE)

\* Os cursos sem conceito (SC) não tiveram número de participantes suficiente para gerar um resultado.

\*\* Curso não avaliado pelo Enade.

\*\*\* Curso em extinção e sem alunos concluintes.

\*\*\*\* Curso avaliado pelo Enade 2015 (aguardando resultado).

Fonte: Coordenação Central de Graduação / Guia do Estudante da Editora Abril

## Programas de Pós-Graduação

Centro	Programa	Nível	Ano de início	Conceito Capes
CTCH	Arquitetura	M	2013	3
	Educação	M	1965	5
		D	1976	
	Design	M	1994	5
		D	2003	
	Filosofia	M	1973	5
		D	1985	
	Estudos da Linguagem	M	2011	5
		D	2011	
	Literatura, Cultura e Contemporaneidade	M	2011	5
		D	2011	
	Psicologia	M	1966	5
		D	1985	
	Teologia	M	1972	4
D		1979		

Centro	Programa	Nível	Instalação	Conceito Capes
CTC	Engenharia Civil	M	1965	6
		D	1984	
	Engenharia Elétrica	M	1963	7
		D	1981	
	Engenharia Mecânica	M	1964	7
		D	1980	
	Engenharia de Materiais e de Processos Químicos e Metalúrgicos	M	1971	5
		D	1991	
	Engenharia de Produção	M	1967	5
		D	1993	
		Mestrado Profissional	2001	4
	Engenharia Urbana e Ambiental	Mestrado Profissional	2009	3
	Física	M	1965	6
		D	1968	
	Informática	M	1967	7
		D	1975	
	Matemática	M	1969	7
		D	1974	
	Metrologia	M	1996	5
Química	M	1969	5	
	D	1971		

Centro	Programa	Nível	Instalação	Conceito Capes
CCS	Administração de Empresas	M	1972	5
		D	1997	
		Mestrado Profissional	2001	5
	Ciências Sociais	M	2004	4
		D	2009	
	Comunicação Social	M	2003	4
		D	2012	
	Direito	M	1972	5
		D	1999	
	Economia	M	1978	7
		D	1993	
		Mestrado Profissional	2015	4
	Geografia	M	2007	4
		D	2015	
	História Social da Cultura	M	1987	5
		D	1998	
	Relações Internacionais	M	1987	5
		D	2001	
Mestrado Profissional		2016	3	
Serviço Social	M	1972	5	
	D	2003		

Capes - Coordenação de Aperfeiçoamento de Pessoal de Nível Superior

NA - Não avaliado (programa novo)

Período de Avaliação: 2013 a 2016

Fonte: Coordenação Central de Pós-Graduação e Pesquisa

## TÍTULOS ATRIBUÍDOS POR CURSO DE GRADUAÇÃO DO CTCH – 1995 A 2017

Curso	Bacharéis e Licenciados								
	1995	2000	2005	2012	2013	2014	2015	2016	2017
Arquitetura e Urbanismo	-	-	-	60	83	46	79	74	92
Artes Cênicas	-	-	-	6	6	3	2	9	7
Desenho Industrial	67	117	162	168	153	103	137	100	123
Filosofia	5	3	24	12	27	23	17	26	32
Letras	55	26	38	25	27	37	38	30	20
Pedagogia	17	29	25	10	21	14	15	19	16
Psicologia	76	127	148	117	113	109	126	106	97
Teologia	4	14	6	12	35	10	18	8	12
<b>Total</b>	<b>224</b>	<b>316</b>	<b>403</b>	<b>350</b>	<b>382</b>	<b>308</b>	<b>432</b>	<b>372</b>	<b>399</b>

Fonte: Sistema de Administração Universitária

## TÍTULOS ATRIBUÍDOS POR CURSO DE GRADUAÇÃO DO CTC – 1995 A 2017

Curso	Bacharéis e Licenciados								
	1995	2000	2005	2012	2013	2014	2015	2016	2017
Ciência da Computação	-	-	-	-	1	2	6	3	3
Engenharias	188	269	284	289	265	304	361	319	432
Física	6	15	4	2	3	5	1	1	2
Informática	-	-	59	-	-	-	-	0	0
Matemática	2	13	5	2	4	6	2	7	1
Química	0	6	1	0	1	3	2	1	2
Química Industrial	0	3	-	-	-	-	-	-	-
Sistemas de Informação	-	-	-	23	21	16	13	8	9
Tecnólogo em Processamento de Dados	136	174	6	-	-	-	-	-	-
<b>Total</b>	<b>332</b>	<b>480</b>	<b>359</b>	<b>316</b>	<b>295</b>	<b>342</b>	<b>385</b>	<b>339</b>	<b>449</b>

Fonte: Sistema de Administração Universitária

## TÍTULOS ATRIBUÍDOS POR CURSO DE GRADUAÇÃO DO CCS – 1995 A 2017

Curso	Bacharéis e Licenciados								
	1995	2000	2005	2012	2013	2014	2015	2016	2017
Administração	86	226	242	164	198	145	190	140	166
Ciências Econômicas	42	99	70	74	83	40	70	53	82
Ciências Sociais	-	10	25	23	22	16	20	18	5
Comunicação Social	173	232	339	419	402	282	369	343	382
Direito	159	322	295	270	240	220	265	251	228
Geografia	3	18	26	31	29	22	30	18	12
História	9	12	28	33	19	24	27	15	28
Relações Internacionais	-	-	-	89	71	59	90	100	89
Serviço Social	4	23	37	33	23	20	33	19	15
Sociologia e Política	6	-	-	-	-	-	-	-	-
<b>Total</b>	<b>482</b>	<b>942</b>	<b>1.062</b>	<b>1.136</b>	<b>1.087</b>	<b>856</b>	<b>1.094</b>	<b>957</b>	<b>1.007</b>

Fonte: Sistema de Administração Universitária

## TÍTULOS ATRIBUÍDOS POR CURSO DE GRADUAÇÃO DO CCBS – 1995 A 2017

Curso	Bacharéis e Licenciados								
	1995	2000	2005	2012	2013	2014	2015	2016	2017
Ciências Biológicas	-	-	-	-	-	-	14	11	12

Fonte: Sistema de Administração Universitária



## BOLSAS DE ESTUDO DE GRADUAÇÃO POR CENTRO EM 2017

Centro	Desempenho Acadêmico	TEPP	Prêmio	Licenciatura	Desafio	Vestibular
CTCH	15	14	10	53	-	-
CTC	30	14	12	-	23	-
CCS	89	10	30	57	-	2
CCBS	-	-	1	1	-	-
<b>Total</b>	<b>134</b>	<b>38</b>	<b>53</b>	<b>111</b>	<b>23</b>	<b>2</b>

Fonte: SGU - Coordenação Central de Graduação

## BOLSAS PET DE GRADUAÇÃO (MEC – SESu) EM 2017

Departamento/Curso	
Arquitetura e Urbanismo e Engenharia Civil e Ambiental	12
Ciências Econômicas	12
Direito	12
Geografia e Meio Ambiente	12
História	12
Letras	12
Relações Internacionais	12
<b>Total</b>	<b>84</b>

Fonte: Coordenação Central de Graduação

## BOLSAS DE PESQUISA DE INICIAÇÃO CIENTÍFICA (POR CENTRO) EM 2017

Centro	PIBIC (CNPq)*	PIBITI (CNPq)**	Edital IC	IC da Instituição	IT da Instituição	FAPERJ	Outras
CTCH	60	13	3	23	-	20	6
CTC	53	18	5	20	5	6	21
CCS	79	-	-	32	-	7	44
CCBS	-	-	-	7	-	-	-
<b>Total</b>	<b>192</b>	<b>31</b>	<b>8</b>	<b>82</b>	<b>5</b>	<b>33</b>	<b>71</b>

\* PIBIC - Programa Institucional de Bolsas de Iniciação Científica

\*\* PIBITI - Programa Institucional de Bolsas de Iniciação em Desenvolvimento Tecnológico e Inovação

Fonte: Coordenação Central de Pós-Graduação e Pesquisa

## QUADRO GERAL DE BOLSAS DE PÓS-GRADUAÇÃO – 2010 A 2017

Fonte	2010			2012			2014			2016			2017		
	M	D	PD	M	D	PD	M	D	PD	M	P	PD	M	P	PD
CAPES	427	216	12	369	210	14	397	274	42	352	344	41	328	370	43
CNPq	229	247	0	219	237	1	224	237	0	220	236	0	213	234	0
FAPERJ	17	30	14	27	32	18	20	25	18	20	25	7	20	29	2
PUC-Rio	558	475	0	566	529	0	415	406	0	282	266	0	325	284	0
<b>Total</b>	<b>1.231</b>	<b>968</b>	<b>26</b>	<b>1.181</b>	<b>1.008</b>	<b>33</b>	<b>1.056</b>	<b>942</b>	<b>60</b>	<b>874</b>	<b>871</b>	<b>48</b>	<b>886</b>	<b>917</b>	<b>45</b>

M - Mestrado | D - Doutorado | PD - Pós-Doutorado

Há pós-doutorandos vinculados diretamente a projetos e orientadores, não contabilizados.

Fonte: Coordenação Central de Pós-Graduação e Pesquisa.

## **BOLSAS DE MESTRADO – 2008 A 2017**

Centro	2008	2009	2010	2011	2012	2013	2014	2015	2016	2017
CTCH	281	291	299	320	293	196	214	202	219	212
CTC	449	502	538	536	529	449	536	440	422	444
CCS	348	399	394	388	359	310	306	256	233	230
<b>Total</b>	<b>1.078</b>	<b>1.192</b>	<b>1.231</b>	<b>1.244</b>	<b>1.181</b>	<b>955</b>	<b>1.056</b>	<b>898</b>	<b>874</b>	<b>886</b>

Fonte: Coordenação Central de Pós-Graduação e Pesquisa.

## **BOLSAS DE DOUTORADO – 2008 A 2017**

Centro	2008	2009	2010	2011	2012	2013	2014	2015	2016	2017
CTCH	360	382	388	370	389	313	339	315	281	281
CTC	382	387	404	409	427	369	396	351	374	388
CCS	148	171	176	183	192	186	207	196	216	248
<b>Total</b>	<b>890</b>	<b>940</b>	<b>968</b>	<b>962</b>	<b>1.008</b>	<b>868</b>	<b>942</b>	<b>862</b>	<b>871</b>	<b>917</b>

Fonte: Coordenação Central de Pós-Graduação e Pesquisa.

## **BOLSAS DE PÓS-DOUTORADO – 2009 A 2017**

Centro	2009	2010	2011	2012	2013	2014	2015	2016	2017
CTCH	4	5	5	7	17	17	13	13	10
CTC	9	21	23	25	30	36	29	26	26
CCS	0	0	1	1	7	7	8	9	9
<b>Total</b>	<b>13</b>	<b>26</b>	<b>29</b>	<b>33</b>	<b>54</b>	<b>60</b>	<b>50</b>	<b>48</b>	<b>45</b>

Há pós-doutorandos vinculados diretamente a projetos e orientadores, não contabilizados.

Fonte: Coordenação Central de Pós-Graduação e Pesquisa.

## BOLSAS DE MESTRADO DO CTCH – 2008 A 2017

Fonte	2008	2009	2010	2011	2012	2013	2014	2015	2016	2017
CAPES	82	79	83	64	66	66	72	80	78	79
CNPq	54	59	65	64	63	59	64	66	65	62
FAPERJ	7	7	6	6	9	7	8	8	5	4
PUC-Rio	138	146	145	186	155	64	70	48	71	67
<b>Total</b>	<b>281</b>	<b>291</b>	<b>299</b>	<b>320</b>	<b>293</b>	<b>196</b>	<b>214</b>	<b>202</b>	<b>219</b>	<b>212</b>

Fonte: Coordenação Central de Pós-Graduação e Pesquisa.

## BOLSAS DE DOUTORADO DO CTCH – 2008 A 2017

Fonte	2008	2009	2010	2011	2012	2013	2014	2015	2016	2017
CAPES	97	104	98	84	66	80	87	141	122	130
CNPq	61	57	61	62	59	60	62	63	60	61
FAPERJ	9	8	7	7	11	11	10	10	7	10
PUC-Rio	193	213	222	217	253	162	180	101	92	80
<b>Total</b>	<b>360</b>	<b>382</b>	<b>388</b>	<b>370</b>	<b>389</b>	<b>313</b>	<b>339</b>	<b>315</b>	<b>281</b>	<b>281</b>

Fonte: Coordenação Central de Pós-Graduação e Pesquisa.

## BOLSAS DE PÓS-DOUTORADO DO CTCH – 2009 A 2017

Fonte	2009	2010	2011	2012	2013	2014	2015	2016	2017
CAPES	0	1	1	0	8	9	7	16	9
CNPq	0	0	0	0	0	0	0	0	0
FAPERJ	4	4	4	7	9	8	6	4	1
PUC-Rio	0	0	0	0	0	0	0	0	0
<b>Total</b>	<b>4</b>	<b>5</b>	<b>5</b>	<b>7</b>	<b>17</b>	<b>17</b>	<b>13</b>	<b>20</b>	<b>10</b>

Há pós-doutorandos vinculados diretamente a projetos e orientadores, não contabilizados.

Fonte: Coordenação Central de Pós-Graduação e Pesquisa.

## BOLSAS DE MESTRADO DO CTC – 2008 A 2017

Fonte	2008	2009	2010	2011	2012	2013	2014	2015	2016	2017
CAPES	127	178	195	162	178	169	207	182	177	159
CNPq	113	114	116	108	106	105	107	105	105	101
FAPERJ	17	9	7	15	12	11	8	13	10	12
PUC-Rio	192	201	220	251	233	164	214	140	130	172
<b>Total</b>	<b>449</b>	<b>502</b>	<b>538</b>	<b>536</b>	<b>529</b>	<b>449</b>	<b>536</b>	<b>440</b>	<b>422</b>	<b>444</b>

Fonte: Coordenação Central de Pós-Graduação e Pesquisa.

## BOLSAS DE DOUTORADO DO CTC – 2008 A 2017

Fonte	2008	2009	2010	2011	2012	2013	2014	2015	2016	2017
CAPES	67	73	84	83	99	96	103	115	122	136
CNPq	159	158	162	169	155	154	151	151	153	150
FAPERJ	21	16	16	14	13	8	9	14	12	11
PUC-Rio	135	140	142	143	160	111	133	71	87	91
<b>Total</b>	<b>382</b>	<b>387</b>	<b>404</b>	<b>409</b>	<b>427</b>	<b>369</b>	<b>396</b>	<b>351</b>	<b>374</b>	<b>388</b>

Fonte: Coordenação Central de Pós-Graduação e Pesquisa.

## BOLSAS DE PÓS-DOUTORADO DO CTC – 2009 A 2017

Fonte	2009	2010	2011	2012	2013	2014	2015	2016	2017
CAPES	2	11	12	13	20	26	21	16	25
CNPq	0	0	1	1	0	0	0	0	0
FAPERJ	7	10	10	11	10	10	8	3	1
PUC-Rio	0	0	0	0	0	0	0	0	0
<b>Total</b>	<b>9</b>	<b>21</b>	<b>23</b>	<b>25</b>	<b>30</b>	<b>36</b>	<b>29</b>	<b>19</b>	<b>26</b>

Há pós-doutorandos vinculados diretamente a projetos e orientadores, não contabilizados.

Fonte: Coordenação Central de Pós-Graduação e Pesquisa.

## BOLSAS DE MESTRADO DO CCS – 2008 A 2017

Fonte	2008	2009	2010	2011	2012	2013	2014	2015	2016	2017
CAPES	121	151	149	120	125	120	118	103	97	90
CNPq	46	50	48	52	50	50	53	52	50	50
FAPERJ	9	5	4	6	6	6	4	5	5	4
PUC-Rio	172	193	193	210	178	134	131	96	81	86
<b>Total</b>	<b>348</b>	<b>399</b>	<b>394</b>	<b>388</b>	<b>359</b>	<b>310</b>	<b>306</b>	<b>256</b>	<b>233</b>	<b>230</b>

Fonte: Coordenação Central de Pós-Graduação e Pesquisa.

## BOLSAS DE DOUTORADO DO CCS – 2008 A 2017

Fonte	2008	2009	2010	2011	2012	2013	2014	2015	2016	2017
CAPES	35	32	34	39	45	81	84	102	100	104
CNPq	22	22	24	23	23	23	24	23	23	23
FAPERJ	9	11	7	9	8	7	6	6	6	8
PUC-Rio	82	106	111	112	116	75	93	65	87	113
<b>Total</b>	<b>148</b>	<b>171</b>	<b>176</b>	<b>183</b>	<b>192</b>	<b>186</b>	<b>207</b>	<b>196</b>	<b>216</b>	<b>248</b>

Fonte: Coordenação Central de Pós-Graduação e Pesquisa.

## BOLSAS DE PÓS-DOUTORADO DO CCS – 2009 A 2017

Fonte	2009	2010	2011	2012	2013	2014	2015	2016	2017
CAPES	0	0	1	1	6	7	7	9	9
CNPq	0	0	0	0	0	0	0	0	0
FAPERJ	0	0	0	0	1	0	1	0	0
PUC-Rio	0	0	0	0	0	0	0	0	0
<b>Total</b>	<b>0</b>	<b>0</b>	<b>1</b>	<b>1</b>	<b>7</b>	<b>7</b>	<b>8</b>	<b>9</b>	<b>9</b>

Há pós-doutorandos vinculados diretamente a projetos e orientadores, não contabilizados.

Fonte: Coordenação Central de Pós-Graduação e Pesquisa.

## TAXAS ESCOLARES – CAPES

Centro	Mestrado	Doutorado
CTCH	84	124
CTC	154	59
CCS	94	123
<b>Total</b>	<b>332</b>	<b>306</b>

Fonte: Coordenação Central de Pós-Graduação e Pesquisa.

## BOLSAS DE PESQUISA DO CORPO DOCENTE

Agência de fomento / Centro	CNPq – Produtividade em Pesquisa	CNPq – Desenvolvimento Tecnológico e Extensão Inovadora
CTCH	44	6
CTC	115	-
CCS	40	-
<b>Total</b>	<b>199</b>	<b>6</b>

Fonte: Coordenação Central de Pós-Graduação e Pesquisa

## PROJETOS DE PESQUISA APROVADOS PELA FAPERJ EM 2017

Centro	Cientista do Nosso Estado	Jovem Cientista do Nosso Estado	Total
CTCH	3	2	5
CTC	16	5	21
CCS	6	2	8
CCBS	0	0	0
<b>Total</b>	<b>25</b>	<b>9</b>	<b>34</b>

Fonte: Fundação Carlos Chagas Filho de Amparo à Pesquisa do Estado do Rio de Janeiro (FAPERJ)

## GRUPOS DE PESQUISA CADASTRADOS NO CNPq EM 2017

Centro	Grupos
CTCH	73
CTC	77
CCS	72
CCBS	3
<b>Total</b>	<b>225</b>

Fonte: Diretório dos Grupos de Pesquisa no Brasil - CNPq



## Divisão de Bibliotecas e Documentação – DBD

Categoria	Total
Acervo Impresso – Títulos	Periódicos: 3.994 Livros, Teses, Dissertações e outros materiais: 184.352 Multimídia: 1.076
Acervo Impresso - Exemplares	Periódicos: 224.222 Livros, Teses, Dissertações e outros materiais: 241.654 Multimídia: 1.681
Acervo Digital	Livros (eBooks): acesso a mais de 300.000 títulos (presentes no catálogo e em bases de dados: eBook Academic Collection + ACLS Humanities, Springer – Lecture Notes in Computer Science 2011 / 2012 - além dos disponíveis no Portal da CAPES  Periódicos: mais de 38.000 títulos em texto completo (no Portal CAPES), além dos indexados nas bases assinadas pela PUC-Rio
Teses e Dissertações Digitais	17.336
Bases de Dados	20 bases assinadas pela PUC-Rio + Acesso integral ao Portal CAPES: 131 bases em texto completo + 126 bases referenciais, além de bases de patentes, normas técnicas, livros etc
Área ocupada / Nº de Assentos para Estudo	4.0001,96 m <sup>2</sup> /713 (todas as Bibliotecas)
Computadores Para o Público	44
Usuários Inscritos	38.780 (usuários com senha cadastrada)
Acessos ao Site da Biblioteca	170.485 Além de 41.548 acessos via dispositivos móveis e acessos diretos aos serviços, que não são contabilizados

Fonte: Divisão de Bibliotecas e Documentação

# Produção Científica

## PRODUÇÃO CIENTÍFICA EM 2017 TOTAIS POR CENTRO

Centro	Artigos publicados em periódicos científicos	Livros, coletâneas e capítulos publicados	Artigos completos publicados em anais de congressos científicos	Produção técnica	Teses	Dissertações	Mestrado Profissional
CTCH	318	252	118	1.547	95	118	0
CTC	550	42	540	833	79	197	39
CCS	433	253	331	3.841	53	107	46
Total	1.301	547	989	6.221	227	422	85

Fonte: Coordenação Central de Planejamento e Avaliação / Vice-Reitoria para Assuntos Acadêmicos  
Dados retirados da Plataforma Sucupira (CAPES) em 15/06/2018.

## PRODUÇÃO CIENTÍFICA EM 2017 PROGRAMAS DE PÓS-GRADUAÇÃO DO CTCH

Programa	Artigos publicados em periódicos científicos	Livros, coletâneas e capítulos publicados	Artigos completos publicados em anais de congressos científicos	Produção técnica	Teses	Dissertações	Mestrado Profissional
Arquitetura	22	6	10	58	0	7	0
Design	34	12	28	83	23	25	0
Educação	52	68	55	294	18	13	0
Estudos da Linguagem	53	10	3	282	5	18	0
Filosofia	31	27	5	255	12	8	0
Literatura, Cultura e Contemporaneidade	40	41	15	250	14	17	0
Psicologia (Psicologia Clínica)	61	34	0	100	12	11	0
Teologia	25	54	2	225	11	19	0
Total	318	252	118	1.547	95	118	0

Fonte: Coordenação Central de Planejamento e Avaliação / Vice-Reitoria para Assuntos Acadêmicos  
Dados retirados da Plataforma Sucupira (CAPES) em 15/06/2018.

## PRODUÇÃO CIENTÍFICA EM 2017 PROGRAMAS DE PÓS-GRADUAÇÃO DO CTC

Programa	Artigos publicados em periódicos científicos	Livros, coletâneas e capítulos publicados	Artigos completos publicados em anais de congressos científicos	Produção técnica	Teses	Dissertações	Mestrado Profissional
Engenharia Civil	53	9	68	49	3	42	0
Engenharia de Materiais e de Processos Químicos e Metalúrgicos	29	2	22	42	11	18	0
Engenharia de Produção (acadêmico)	49	8	78	303	6	21	0
Engenharia de Produção (profissional)	31	8	41	178	0	0	14
Engenharia Elétrica	66	1	100	39	19	26	0
Engenharia Mecânica	66	1	102	39	12	39	0
Engenharia Urbana e Ambiental (profissional)	14	5	12	18	0	0	25
Física	81	1	0	42	5	3	0
Informática	51	1	75	37	17	22	0
Matemática	24	0	0	47	2	8	0
Metrologia	34	0	42	39	0	12	0
Química	52	6	0	0	4	6	0
<b>Total</b>	<b>550</b>	<b>42</b>	<b>540</b>	<b>833</b>	<b>79</b>	<b>197</b>	<b>39</b>

Fonte: Coordenação Central de Planejamento e Avaliação / Vice-Reitoria para Assuntos Acadêmicos  
Dados retirados da Plataforma Sucupira (CAPES) em 15/06/2018.

## PRODUÇÃO CIENTÍFICA EM 2017 PROGRAMAS DE PÓS-GRADUAÇÃO DO CCS

Programa	Artigos publicados em periódicos científicos	Livros, coletâneas e capítulos publicados	Artigos completos publicados em anais de congressos científicos	Produção técnica	Teses	Dissertações	Mestrado Profissional
Administração (acadêmico)	58	2	60	1.047	7	14	0
Administração (profissional)	51	2	52	687	0	0	24
Análise e Gestão de Políticas Internacionais	19	25	1	192	0	0	0
Ciências Sociais	31	19	15	132	12	6	0
Comunicação	29	23	34	132	6	4	0
Direito	55	48	13	309	11	15	0
Economia	22	2	33	20	4	15	0
Geografia	37	26	4	76	0	11	0
História Social da Cultura	49	40	32	391	7	17	0
Macroeconomia e Finanças (profissional)	10	1	2	8	0	0	22
Relações Internacionais	35	47	34	717	2	14	0
Serviço Social	37	18	51	130	4	11	0
<b>Total</b>	<b>433</b>	<b>253</b>	<b>331</b>	<b>3.841</b>	<b>53</b>	<b>107</b>	<b>46</b>

Fonte: Coordenação Central de Planejamento e Avaliação / Vice-Reitoria para Assuntos Acadêmicos  
Dados retirados da Plataforma Sucupira (CAPES) em 15/06/2018.

## ARTIGOS PUBLICADOS EM PERIÓDICOS CIENTÍFICOS SÉRIE HISTÓRICA - TOTAIS POR CENTRO

Centro	2007	2008	2009	2010	2011	2012	2013	2014	2015	2016	2017
CTCH	176	265	269	160	220	259	229	263	346	287	318
CTC	302	277	297	322	322	423	543	493	500	519	550
CCS	147	228	188	251	203	303	370	334	307	403	433
<b>Total</b>	<b>625</b>	<b>770</b>	<b>754</b>	<b>733</b>	<b>745</b>	<b>985</b>	<b>1.142</b>	<b>1.090</b>	<b>1.153</b>	<b>1.209</b>	<b>1.301</b>

Fonte: Coordenação Central de Planejamento e Avaliação / Vice-Reitoria para Assuntos Acadêmicos  
Dados retirados da Plataforma Sucupira (CAPES) em 15/06/2018.

## ARTIGOS PUBLICADOS EM PERIÓDICOS CIENTÍFICOS – SÉRIE HISTÓRICA PROGRAMAS DE PÓS-GRADUAÇÃO DO CTCH

Centro	2007	2008	2009	2010	2011	2012	2013	2014	2015	2016	2017
Arquitetura	-	-	-	-	-	-	9	7	14	13	22
Design	9	27	19	10	17	36	18	22	39	42	34
Educação	31	46	32	28	25	32	42	33	42	51	52
Estudos da Linguagem	-	-	-	-	26	37	18	33	47	24	53
Filosofia	14	47	16	14	32	40	18	29	31	24	31
Letras	44	49	100	42	7	-	-	-	-	-	-
Literatura, Cultura e Contemporaneidade	-	-	-	-	40	36	25	47	50	47	40
Psicologia (Psicologia Clínica)	52	61	57	54	52	46	72	68	84	57	61
Teologia	26	35	45	12	21	32	26	24	39	29	25
<b>Total</b>	<b>176</b>	<b>265</b>	<b>269</b>	<b>160</b>	<b>220</b>	<b>259</b>	<b>219</b>	<b>263</b>	<b>346</b>	<b>287</b>	<b>318</b>

Fonte: Coordenação Central de Planejamento e Avaliação / Vice-Reitoria para Assuntos Acadêmicos  
Dados retirados da Plataforma Sucupira (CAPES) em 15/06/2018.

## ARTIGOS PUBLICADOS EM PERIÓDICOS CIENTÍFICOS – SÉRIE HISTÓRICA PROGRAMAS DE PÓS-GRADUAÇÃO DO CTC

Programa	2007	2008	2009	2010	2011	2012	2013	2014	2015	2016	2017
Engenharia Civil	17	21	22	11	20	35	33	36	40	35	53
Engenharia de Materiais e de Processos Químicos e Metalúrgicos	46	42	32	27	29	27	41	23	30	36	49
Engenharia de Produção (acadêmico)	12	10	12	31	23	24	33	44	43	44	31
Engenharia de Produção (profissional)	1	-	2	19	14	17	21	22	24	28	66
Engenharia Elétrica	36	46	39	31	42	40	57	77	57	65	29
Engenharia Mecânica	31	22	33	45	43	49	86	47	53	57	66
Engenharia Urbana e Ambiental	-	-	-	-	-	19	6	8	17	10	14
Física	60	40	44	47	56	90	121	97	95	94	81
Informática	22	30	37	36	32	34	39	38	37	46	51
Matemática	16	20	14	16	12	21	23	18	23	18	24
Metrologia	22	10	18	27	14	23	33	33	29	25	34
Química	39	36	44	32	37	44	50	50	52	61	52
<b>Total</b>	<b>302</b>	<b>277</b>	<b>297</b>	<b>322</b>	<b>322</b>	<b>423</b>	<b>543</b>	<b>493</b>	<b>500</b>	<b>519</b>	<b>550</b>

Fonte: Coordenação Central de Planejamento e Avaliação / Vice-Reitoria para Assuntos Acadêmicos

Dados retirados da Plataforma Sucupira (CAPES) em 15/06/2018.

## ARTIGOS PUBLICADOS EM PERIÓDICOS CIENTÍFICOS – SÉRIE HISTÓRICA PROGRAMAS DE PÓS-GRADUAÇÃO DO CCS

Programa	2007	2008	2009	2010	2011	2012	2013	2014	2015	2016	2017
Administração (acadêmico)	25	35	35	53	47	71	74	71	70	67	58
Administração (profissional)	26	34	34	44	37	46	45	46	39	53	51
Análise e Gestão de Políticas Internacionais	-	-	-	-	-	-	-	-	-	20	19
Atuária	5	5	-	-	-	-	-	-	-	0	0
Ciências Sociais	5	17	6	16	15	15	21	9	13	17	31
Comunicação	11	27	18	11	12	54	24	56	19	36	29
Direito	18	30	16	18	19	30	55	41	27	44	55
Economia	20	18	12	13	11	12	18	11	9	16	22
Geografia	8	12	5	9	9	26	12	17	6	28	37
História Social da Cultura	10	25	30	37	23	18	44	24	60	51	49
Macroeconomia e Finanças (profissional)	-	-	-	-	-	-	-	-	-	9	10
Relações Internacionais	4	10	14	38	13	12	63	40	42	35	35
Serviço Social	15	15	18	12	17	19	14	19	22	27	37
<b>Total</b>	<b>147</b>	<b>228</b>	<b>188</b>	<b>251</b>	<b>203</b>	<b>303</b>	<b>370</b>	<b>334</b>	<b>307</b>	<b>403</b>	<b>433</b>

Fonte: Coordenação Central de Planejamento e Avaliação / Vice-Reitoria para Assuntos Acadêmicos  
Dados retirados da Plataforma Sucupira (CAPES) em 15/06/2018.

## TESES E DISSERTAÇÕES EM 2017 PROGRAMAS DE PÓS-GRADUAÇÃO DO CTCH

Programa	M	D
Arquitetura	7	-
Design	25	23
Educação	13	18
Estudos da Linguagem	18	5
Filosofia	8	12
Literatura, Cultura e Contemporaneidade	17	14
Psicologia (Psicologia Clínica)	11	12
Teologia	19	11
<b>Total</b>	<b>118</b>	<b>95</b>

D - Teses de Doutorado / M - Dissertações de Mestrado

Fonte: Coordenação Central de Planejamento e Avaliação / Vice-Reitoria para Assuntos Acadêmicos

## TESES E DISSERTAÇÕES EM 2017 PROGRAMAS DE PÓS-GRADUAÇÃO DO CTC

Programa	M	MP	D
Engenharia Civil	42	-	3
Engenharia de Materiais e de Processos Químicos e Metalúrgicos	18	-	11
Engenharia de Produção	21	14	6
Engenharia Elétrica	26	-	19
Engenharia Mecânica	39	-	12
Engenharia Urbana e Ambiental	-	25	-
Física	3	-	5
Informática	22	-	17
Matemática	8	-	2
Metrologia	12	-	-
Química	6	-	4
<b>Total</b>	<b>197</b>	<b>39</b>	<b>79</b>

D - Teses de Doutorado / M - Dissertações de Mestrado / MP - Dissertações de Mestrado Profissional

Fonte: Coordenação Central de Planejamento e Avaliação / Vice-Reitoria para Assuntos Acadêmicos



## TESES E DISSERTAÇÕES EM 2017 PROGRAMAS DE PÓS-GRADUAÇÃO DO CCS

Programa	M	MP	D
Administração de Empresas	14	24	7
Ciências Sociais	6	-	12
Comunicação	4	-	6
Direito	15	-	11
Economia	15	-	4
Geografia	11	-	-
História Social da Cultura	17	-	7
Macroeconomia e Finanças (profissional)	-	22	-
Relações Internacionais	14	-	2
Serviço Social	11	-	4
<b>Total</b>	<b>107</b>	<b>46</b>	<b>53</b>

D - Teses de Doutorado / M - Dissertações de Mestrado / MP - Dissertações de Mestrado Profissional  
Fonte: Coordenação Central de Planejamento e Avaliação / Vice-Reitoria para Assuntos Acadêmicos

## TESES E DISSERTAÇÕES – SÉRIE HISTÓRICA TOTAIS POR CENTRO

Centro	1995		2000		2010			2016			2017		
	M	D	M	D	M	MP	D	M	MP	D	M	MP	D
CTCH	71	15	83	35	99	-	99	122	-	90	118	-	95
CTC	117	23	122	63	167	13	75	193	40	76	197	39	79
CCS	72	-	71	1	158	31	28	106	32	61	107	46	53
<b>Total</b>	<b>260</b>	<b>38</b>	<b>276</b>	<b>99</b>	<b>424</b>	<b>44</b>	<b>202</b>	<b>421</b>	<b>72</b>	<b>227</b>	<b>422</b>	<b>85</b>	<b>227</b>

M - Mestrado | D - Doutorado | MP - Mestrado Profissional  
Fonte: Coordenação Central de Planejamento e Avaliação / Vice-Reitoria para Assuntos Acadêmicos

## TESES E DISSERTAÇÕES – SÉRIE HISTÓRICA PROGRAMAS DE PÓS-GRADUAÇÃO DO CTCH

Programa	1995		2000		2010		2016		2017	
	M	D	M	D	M	D	M	D	M	D
Arquitetura	-	-	-	-	-	-	8	-	7	-
Design	-	-	5	-	10	15	12	13	25	23
Educação	22	1	19	5	11	23	19	19	13	18
Estudos da Linguagem	-	-	-	-	-	-	19	11	18	5
Filosofia	7	2	14	6	11	10	12	10	8	12
Letras	14	7	23	12	36	31	-	-	-	-
Literatura, Cultura e Contemporaneidade	-	-	-	-	-	-	20	15	17	14
Psicologia (Psicologia Clínica)	18	4	17	7	19	10	22	11	11	12
Teologia	10	1	5	5	12	10	10	11	19	11
<b>Total</b>	<b>71</b>	<b>15</b>	<b>83</b>	<b>35</b>	<b>99</b>	<b>99</b>	<b>122</b>	<b>90</b>	<b>118</b>	<b>95</b>

M – Mestrado | D – Doutorado

Fonte: Coordenação Central de Planejamento e Avaliação / Vice-Reitoria para Assuntos Acadêmicos

## TESES E DISSERTAÇÕES – SÉRIE HISTÓRICA PROGRAMAS DE PÓS-GRADUAÇÃO DO CTC

Programa	1995		2000		2010			2016			2017		
	M	D	M	D	M	MP	D	M	MP	D	M	MP	D
Engenharia Civil	22	4	11	11	16	-	9	28	-	10	42	-	3
Engenharia de Materiais e de Processos Químicos e Metalúrgicos	9	-	12	5	13	-	1	22	-	7	18	-	11
Engenharia de Produção	20	-	27	4	13	11	5	15	14	4	21	14	6
Engenharia Elétrica	21	2	25	11	24	-	21	32	-	16	26	-	19
Engenharia Mecânica	8	1	9	3	29	-	10	35	-	12	39	-	12
Engenharia Urbana e Ambiental	-	-	-	-	-	2	-	-	26	-	-	25	-
Física	7	2	1	4	4	-	5	5	-	4	3	-	5
Informática	21	13	26	13	39	-	16	32	-	10	22	-	17
Matemática	4	1	6	3	7	-	5	3	-	5	8	-	2
Metrologia	-	-	-	-	12	-	-	12	-	-	12	-	-
Química	5	-	5	9	10	-	3	9	-	8	6	-	4
<b>Total</b>	<b>117</b>	<b>23</b>	<b>122</b>	<b>63</b>	<b>167</b>	<b>13</b>	<b>75</b>	<b>193</b>	<b>40</b>	<b>76</b>	<b>197</b>	<b>39</b>	<b>79</b>

M – Mestrado | D – Doutorado | MP – Mestrado Profissional

Fonte: Coordenação Central de Planejamento e Avaliação / Vice-Reitoria para Assuntos Acadêmicos

## TESES E DISSERTAÇÕES – SÉRIE HISTÓRICA PROGRAMAS DE PÓS-GRADUAÇÃO DO CCS

Programa	1995	2000		2010			2016			2017		
	M	M	D	M	MP	D	M	MP	D	M	MP	D
Administração de Empresas	13	13	-	27	31	3	17	30	17	14	24	7
Ciências Sociais	-	-	-	9	-	-	9	-	5	6	-	12
Comunicação	-	-	-	10	-	-	10	-	2	4	-	6
Direito	15	12	-	12	-	-	11	-	21	15	-	11
Economia	8	15	1	29	-	7	8	-	5	15	-	4
Geografia	-	-	-	13	-	6	13	-	-	11	-	-
História Social da Cultura	24	12	0	11	-	-	14	-	6	17	-	7
Macroeconomia e Finanças (profissional)	-	-	-	-	-	-	-	2	-	-	22	-
Relações Internacionais	4	10	-	17	-	7	10	-	3	14	-	2
Serviço Social	8	9	-	13	-	4	14	-	2	11	-	4
<b>Total</b>	<b>72</b>	<b>71</b>	<b>1</b>	<b>158</b>	<b>31</b>	<b>28</b>	<b>106</b>	<b>32</b>	<b>61</b>	<b>107</b>	<b>46</b>	<b>53</b>

M – Mestrado | D – Doutorado | MP – Mestrado Profissional

Fonte: Coordenação Central de Planejamento e Avaliação / Vice-Reitoria para Assuntos Acadêmicos

## LIVROS, COLETÂNEAS E CAPÍTULOS PUBLICADOS EM 2017 PROGRAMAS DE PÓS-GRADUAÇÃO DO CTCH

Programa	Quantidade
Arquitetura	6
Design	12
Educação	68
Estudos da Linguagem	10
Filosofia	27
Literatura, Cultura e Contemporaneidade	41
Psicologia (Psicologia Clínica)	34
Teologia	54
<b>Total</b>	<b>252</b>

Fonte: Coordenação Central de Planejamento e Avaliação / Vice-Reitoria para Assuntos Acadêmicos

Dados retirados da Plataforma Sucupira (CAPES) em 15/06/2018.

## LIVROS, COLETÂNEAS E CAPÍTULOS PUBLICADOS EM 2017 PROGRAMAS DE PÓS-GRADUAÇÃO DO CTC

Programa	Quantidade
Engenharia Civil	9
Engenharia de Materiais e de Processos Químicos e Metalúrgicos	2
Engenharia de Produção (acadêmico)	8
Engenharia de Produção (profissional)	8
Engenharia Elétrica	1
Engenharia Mecânica	1
Engenharia Urbana e Ambiental	5
Física	1
Informática	1
Matemática	0
Metrologia	0
Química	6
<b>Total</b>	<b>42</b>

Fonte: Coordenação Central de Planejamento e Avaliação / Vice-Reitoria para Assuntos Acadêmicos

Dados retirados da Plataforma Sucupira (CAPES) em 15/06/2018.

## LIVROS, COLETÂNEAS E CAPÍTULOS PUBLICADOS EM 2017 PROGRAMAS DE PÓS-GRADUAÇÃO DO CCS

Programa	Quantidade
Administração (acadêmico)	2
Administração (profissional)	2
Análises e Gestão de Políticas Internacionais	25
Ciências Sociais	19
Comunicação	23
Direito	48
Economia	2
Geografia	26
História Social da Cultura	40
Macroeconomia e Finanças (profissional)	1
Relações Internacionais	47
Serviço Social	18
<b>Total</b>	<b>253</b>

Fonte: Coordenação Central de Planejamento e Avaliação / Vice-Reitoria para Assuntos Acadêmicos

Dados retirados da Plataforma Sucupira (CAPES) em 15/06/2018.

## LIVROS, COLETÂNEAS E CAPÍTULOS PUBLICADOS - SÉRIE HISTÓRICA TOTAIS POR CENTRO

Centro	2007	2010	2011	2012	2013	2014	2015	2016	2017
CTCH	178	179	237	248	302	289	281	298	252
CTC	49	27	42	45	45	15	39	21	42
CCS	169	191	200	223	309	291	193	304	253
<b>Total</b>	<b>396</b>	<b>397</b>	<b>479</b>	<b>516</b>	<b>656</b>	<b>595</b>	<b>513</b>	<b>623</b>	<b>547</b>

Fonte: Coordenação Central de Planejamento e Avaliação / Vice-Reitoria para Assuntos Acadêmicos  
Dados retirados da Plataforma Sucupira (CAPES) em 15/06/2018.

## LIVROS, COLETÂNEAS E CAPÍTULOS PUBLICADOS – SÉRIE HISTÓRICA PROGRAMAS DE PÓS-GRADUAÇÃO DO CTCH

Centro	2007	2010	2011	2012	2013	2014	2015	2016	2017
Arquitetura	-	-	-	-	5	2	2	16	6
Design	11	25	25	20	20	40	6	19	12
Educação	52	49	62	61	110	72	65	47	68
Estudos da Linguagem	-	-	15	19	27	17	29	21	10
Filosofia	12	7	10	20	25	28	11	20	27
Letras	50	61	8	-	-	-	-	-	-
Literatura, Cultura e Contemporaneidade	-	-	58	61	43	80	80	90	41
Psicologia (Psicologia Clínica)	16	12	30	37	39	44	28	26	34
Teologia	37	25	29	30	31	6	60	59	54
<b>Total</b>	<b>178</b>	<b>179</b>	<b>237</b>	<b>248</b>	<b>295</b>	<b>289</b>	<b>281</b>	<b>298</b>	<b>252</b>

Fonte: Coordenação Central de Planejamento e Avaliação / Vice-Reitoria para Assuntos Acadêmicos  
Dados retirados da Plataforma Sucupira (CAPES) em 15/06/2018.

## LIVROS, COLETÂNEAS E CAPÍTULOS PUBLICADOS – SÉRIE HISTÓRICA PROGRAMAS DE PÓS-GRADUAÇÃO DO CTC

Programa	2007	2010	2011	2012	2013	2014	2015	2016	2017
Engenharia Civil	4	3	3	9	5	1	3	3	9
Engenharia de Materiais e de Processos Químicos e Metalúrgicos	1	3	1	2	1	0	2	1	2
Engenharia de Produção (acadêmico)	2	3	4	1	2	3	9	1	8
Engenharia de Produção (profissional)	-	1	-	1	1	1	7	0	8
Engenharia Elétrica	14	1	3	5	4	2	3	0	1
Engenharia Mecânica	8	5	6	5	1	1	2	0	1
Engenharia Urbana e Ambiental	-	-	-	8	7	3	7	8	5
Física	-	-	-	1	1	0	0	0	1
Informática	13	6	19	8	15	3	2	7	1
Matemática	5	1	1	0	4	0	2	0	0
Metrologia	1	2	5	5	1	1	0	1	0
Química	1	2	0	0	3	0	2	0	6
<b>Total</b>	<b>49</b>	<b>27</b>	<b>42</b>	<b>45</b>	<b>45</b>	<b>15</b>	<b>39</b>	<b>21</b>	<b>42</b>

Fonte: Coordenação Central de Planejamento e Avaliação / Vice-Reitoria para Assuntos Acadêmicos  
Dados retirados da Plataforma Sucupira (CAPES) em 15/06/2018.



## LIVROS, COLETÂNEAS E CAPÍTULOS PUBLICADOS – SÉRIE HISTÓRICA PROGRAMAS DE PÓS-GRADUAÇÃO DO CCS

Centro	2007	2010	2011	2012	2013	2014	2015	2016	2016
Administração (acadêmico)	8	5	16	11	13	12	7	5	2
Administração (profissional)	8	5	13	7	6	7	3	5	2
Análise e Gestão de Políticas Internacionais	-	-	-	-	-	-	-	33	25
Atuária	2	-	-	-	-	-	-	-	-
Ciências Sociais	12	28	22	21	25	48	3	19	19
Comunicação	17	10	15	15	29	39	29	26	23
Direito	35	45	55	46	70	101	70	84	48
Economia	7	9	3	5	21	12	1	9	2
Geografia	21	12	10	22	18	6	11	25	26
História Social da Cultura	37	39	39	37	68	34	27	42	40
Macroeconomia e Finanças (profissional)	-	-	-	-	-	-	-	2	1
Relações Internacionais	10	21	16	35	37	13	25	32	47
Serviço Social	12	17	11	24	22	19	17	22	18
<b>Total</b>	<b>169</b>	<b>191</b>	<b>200</b>	<b>223</b>	<b>309</b>	<b>291</b>	<b>193</b>	<b>304</b>	<b>253</b>

Fonte: Coordenação Central de Planejamento e Avaliação / Vice-Reitoria para Assuntos Acadêmicos  
Dados retirados da Plataforma Sucupira (CAPES) em 15/06/2018.

## ARTIGOS COMPLETOS PUBLICADOS EM ANAIS DE CONGRESSOS CIENTÍFICOS EM 2017 – PROGRAMAS DE PÓS-GRADUAÇÃO DO CTCH

Programa	Quantidade
Arquitetura	10
Design	28
Educação	55
Estudos da Linguagem	3
Filosofia	5
Literatura, Cultura e Contemporaneidade	15
Psicologia (Psicologia Clínica)	0
Teologia	2
<b>Total</b>	<b>118</b>

Fonte: Coordenação Central de Planejamento e Avaliação / Vice-Reitoria para Assuntos Acadêmicos

Dados retirados da Plataforma Sucupira (CAPES) em 15/06/2018.

## ARTIGOS COMPLETOS PUBLICADOS EM ANAIS DE CONGRESSOS CIENTÍFICOS EM 2017 – PROGRAMAS DE PÓS-GRADUAÇÃO DO CTC

Programa	Quantidade
Engenharia Civil	68
Engenharia de Materiais e de Processos Químicos e Metalúrgicos	22
Engenharia de Produção (acadêmico)	78
Engenharia de Produção (profissional)	41
Engenharia Elétrica	100
Engenharia Mecânica	102
Engenharia Urbana e Ambiental	12
Física	0
Informática	75
Matemática	0
Metrologia	42
Química	0
<b>Total</b>	<b>540</b>

Fonte: Coordenação Central de Planejamento e Avaliação / Vice-Reitoria para Assuntos Acadêmicos

Dados retirados da Plataforma Sucupira (CAPES) em 15/06/2018.

## ARTIGOS COMPLETOS PUBLICADOS EM ANAIS DE CONGRESSOS CIENTÍFICOS EM 2017 – PROGRAMAS DE PÓS-GRADUAÇÃO DO CCS

Programa	Quantidade
Administração (acadêmico)	60
Administração (profissional)	52
Análises e Gestão de Políticas Internacionais	1
Ciências Sociais	15
Comunicação	34
Direito	13
Economia	33
Geografia	4
História Social da Cultura	32
Macroeconomia e Finanças (profissional)	2
Relações Internacionais	34
Serviço Social	51
<b>Total</b>	<b>331</b>

Fonte: Coordenação Central de Planejamento e Avaliação / Vice-Reitoria para Assuntos Acadêmicos

Dados retirados da Plataforma Sucupira (CAPES) em 15/06/2018.

## PRODUÇÃO TÉCNICA\* EM 2017 PROGRAMAS DE PÓS-GRADUAÇÃO DO CTCH

Programa	Quantidade
Arquitetura	58
Design	83
Educação	294
Estudos da Linguagem	282
Filosofia	255
Literatura, Cultura e Contemporaneidade	250
Psicologia (Psicologia Clínica)	100
Teologia	225
<b>Total</b>	<b>1.547</b>

\*Produção Técnica: Organização de Eventos, Desenvolvimento de material didático, Serviços Técnicos

Fonte: Coordenação Central de Planejamento e Avaliação / Vice-Reitoria para Assuntos Acadêmicos

Dados retirados da Plataforma Sucupira (CAPES) em 15/06/2018.

## PRODUÇÃO TÉCNICA EM 2017 PROGRAMAS DE PÓS-GRADUAÇÃO DO CTC

Programa	Quantidade
Engenharia Civil	49
Engenharia de Materiais e de Processos Químicos e Metalúrgicos	42
Engenharia de Produção (acadêmico)	303
Engenharia de Produção (profissional)	178
Engenharia Elétrica	39
Engenharia Mecânica	39
Engenharia Urbana e Ambiental	18
Física	42
Informática	37
Matemática	47
Metrologia	39
Química	0
<b>Total</b>	<b>833</b>

Fonte: Coordenação Central de Planejamento e Avaliação / Vice-Reitoria para Assuntos Acadêmicos

Dados retirados da Plataforma Sucupira (CAPES) em 15/06/2018.

## PRODUÇÃO TÉCNICA EM 2017 PROGRAMAS DE PÓS-GRADUAÇÃO DO CCS

Programa	Quantidade
Administração (acadêmico)	1.047
Administração (profissional)	687
Análise e Gestão de Políticas Internacionais	192
Ciências Sociais	132
Comunicação	132
Direito	309
Economia	20
Geografia	76
História Social da Cultura	391
Macroeconomia e Finanças (profissional)	8
Relações Internacionais	717
Serviço Social	130
<b>Total</b>	<b>3.841</b>

Fonte: Coordenação Central de Planejamento e Avaliação / Vice-Reitoria para Assuntos Acadêmicos

Dados retirados da Plataforma Sucupira (CAPES) em 15/06/2018.

## PROTEÇÃO DA PROPRIEDADE INTELECTUAL E TRANSFERÊNCIA DE TECNOLOGIA NA PUC-RIO EM 2017

Gestão do Portfólio de Propriedade Intelectual	2017
Pedidos de Patentes depositados no Brasil	4
Pedidos de Patentes depositados no exterior (Inclusive *PCT)	4
Patentes concedidas no Brasil	7
Patentes concedidas no exterior	1
Registros de Marcas efetuados no Brasil	1
Marcas concedidas no Brasil	2
Registros de Marcas efetuados no Exterior	0
Marcas concedidas no exterior	2
Registros de Programas de Computador no Brasil	3
Registros de Programas de Computador concedidos no Brasil	3
Registros de Desenhos Industriais no Brasil	0
Desenhos Industriais concedidos no Brasil	0
Monitoramento e Defesa de Pedidos e Patentes, Marcas e Desenhos Industriais, no Brasil e no exterior, inclusive PCT (AGI+Escritório Atem&TSá)	122

\* PCT - Patent Cooperation Treaty

Fonte: AGI - Agência PUC-Rio de Inovação

## LICENCIAMENTOS

Contrato de licenciamento de patentes	0
Quantidade de patentes licenciadas	0
Contrato de licenciamento de softwares	1
Quantidade de softwares licenciados	1
Royalties recebidos (total)	R\$ 845.314,51

Fonte: AGI - Agência PUC-Rio de Inovação

## OUTROS NÚMEROS RELEVANTES

Análise e elaboração de Convênios, Contratos, Acordos, Termos e outros documentos similares	86
Atendimentos a professores, pesquisadores, alunos e visitantes	104**
Eventos de capacitação em PI&TT&I realizados pela AGI	8
Número de Participantes	458

\*\*Estimados 2 atendimentos por semana

Fonte: AGI - Agência PUC-Rio de Inovação

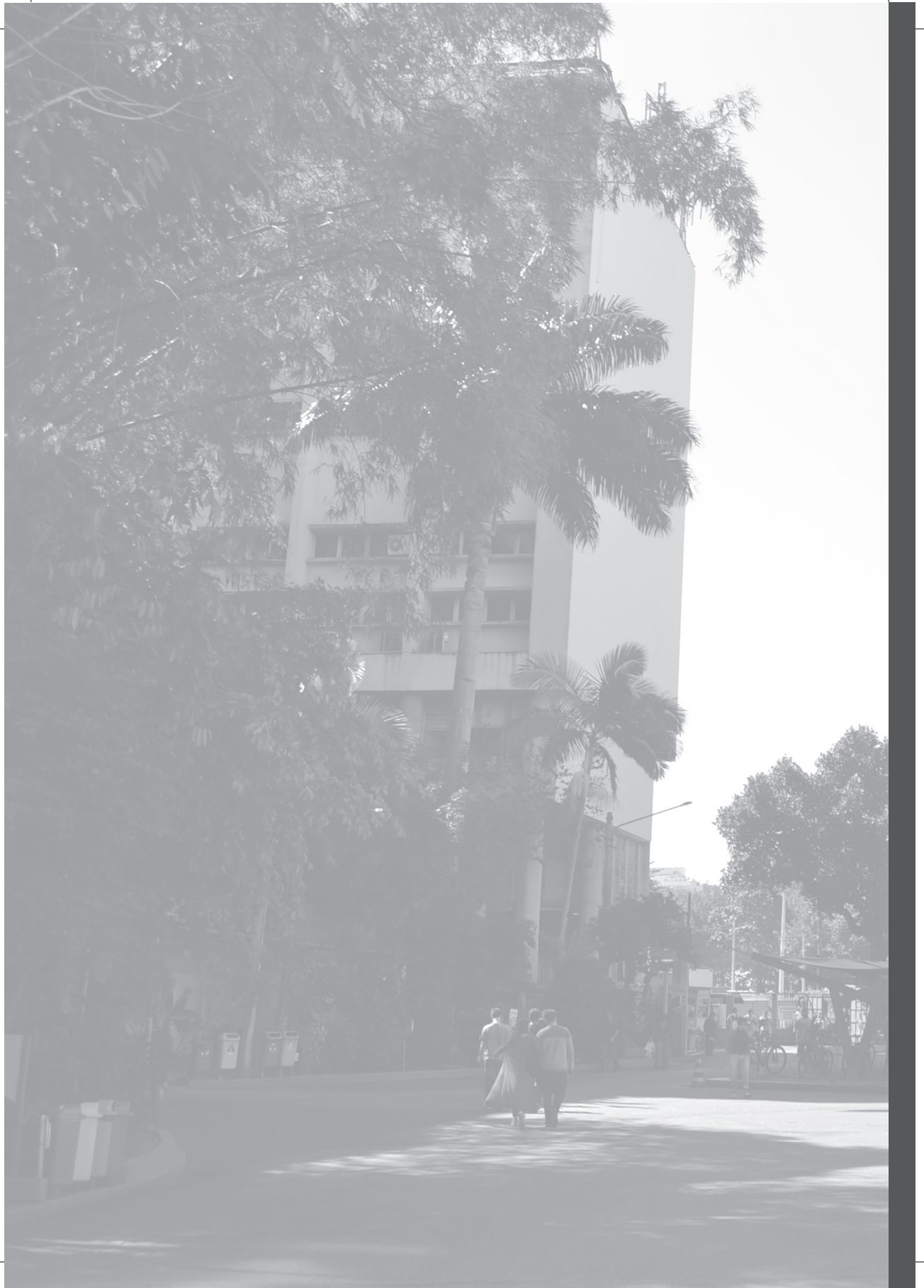



# *Siglas e* **Créditos**

## PUC-RIO

AaA - Associação dos Antigos Alunos da PUC-Rio  
ACN - Curso de Artes Cênicas  
ADM - Departamento de Administração  
AFPUC - Associação dos Funcionários da PUC-Rio  
AGI - Agência PUC-Rio de Inovação  
AMB - Curso de Engenharia Ambiental  
APG - Associação dos Alunos de Pós-Graduação da PUC-Rio  
BIO - Departamento de Biologia  
BPC - Brics Policy Center  
CACC - Coordenação de Atividades Comunitárias e Culturais  
CAE - Coordenação de Atividades Estudantis  
CAEL - Centro Acadêmico Eduardo Lustosa (Direito)  
CARI - Centro Acadêmico de Relações Internacionais  
CASOC - Centro Acadêmico de Ciências Sociais da PUC-Rio  
CAT - Central de Atendimento  
CATEO - Centro Acadêmico de Teologia  
CBA - Coordenação de Bolsas e Auxílios  
CCBS - Centro de Ciências Biológicas e da Saúde  
CCCI - Coordenação Central de Cooperação Internacional  
CCE - Coordenação Central de Extensão  
CCEAD - Coordenação Central de Educação a Distância  
CCESP - Coordenação Central de Estágios e Serviços Profissionais  
CCG - Coordenação Central de Graduação  
CCG-LIC - Coordenação de Licenciaturas  
CCG-CVEST - Coordenação de Vestibular  
CCI - Coordenação Central de Internacionalização  
CCIE - Coordenação Central de Infraestrutura  
CCO - Coordenação Central de Orçamento  
CCPA - Coordenação Central de Planejamento e Avaliação  
CCPD - Coordenação Central de Projetos de Desenvolvimento  
CCPG - Coordenação Central de Pós-Graduação e Pesquisa  
CCPP - Coordenação Central de Projetos Patrocinados  
CCS - Centro de Ciências Sociais  
CEDES - Centro de Estudos Direito e Sociedade  
CEF - Coordenação de Educação Física  
CEIC - Coordenação de Eventos Institucionais e Cerimonial  
CENTRAL - Núcleo de Estudos e Projetos da Cidade  
CEP - Conselho de Ensino e Pesquisa  
CEPE - Centro de Estudo e Pesquisa do Envelhecimento  
CETUC - Centro de Estudos em Telecomunicações  
CGIR - Centro de Gestão Integrada de Riscos  
CgT - Centro Gestalt Terapia  
CIM - Conselho de Identidade e Missão  
CIPA - Comissão Interna de Prevenção de Acidentes  
CIS - Departamento de Ciências Sociais

CIV - Departamento de Engenharia Civil  
CLFC - Centro Loyola de Fé e Cultura  
COM - Departamento de Comunicação Social  
CPA - Centro de Pastoral Anchieta  
CPA - Comissão Própria de Avaliação  
CRE - Cultura Religiosa  
CSP - Coordenação de Segurança e Estacionamento  
CSRio - Centro de Ciências da Conservação e Sustentabilidade do Rio  
CTC - Centro Técnico Científico  
CTCH - Centro de Teologia e Ciências Humanas  
DAD - Departamento de Artes e Design  
DAR - Diretoria de Admissão e Registro  
DAU - Departamento de Arquitetura e Urbanismo  
DBD - Divisão de Bibliotecas e Documentação  
DCE - Diretório Central dos Estudantes  
DEQM - Departamento de Engenharia Química e de Materiais  
DINTER - Doutorado Interinstitucional  
DISSE - Instituto Nacional de Ciência e Tecnologia em Nanodispositivos Semicondutores  
DPU - Divisão de Pastoral Universitária  
ECO - Departamento de Economia  
EDAÍ - Seminário de Sistemas Dinâmicos  
EDU - Departamento de Educação  
EFI - Coordenação de Educação Física e Esportes  
ELE - Departamento de Engenharia Elétrica  
EMA - Escritório Modelo de Advocacia  
EMAU - Escritório Modelo de Arquitetura e Urbanismo  
EMI - Projeto Encontros de Mediação e Inclusão  
EMPG - Escola Médica de Pós-Graduação  
FEVUC - Feira de Valores da Universidade Católica  
FIL - Departamento de Filosofia  
FIS - Departamento de Física  
GEADICI - Grupo de Estudos em Arbitragem e Direito do Comércio Internacional  
GECEC - Grupo de Estudos sobre Cotidiano, Educação e Cultura(s)  
GEO - Departamento de Geografia e Meio Ambiente  
HIS - Departamento de História  
IAG - Instituto de Administração e Gerência  
IAPUC - Instituto de Gestão de Riscos Financeiros e Atuariais da PUC-Rio  
ICA - Laboratório de Inteligência Computacional  
IEAHu - Instituto de Estudos Avançados em Humanidades  
IEPUC - Instituto de Energia da PUC-Rio  
iiLER - Instituto Interdisciplinar de Leitura  
IMD - Instituto de Mídias Digitais  
INCog - Instituto Interdisciplinar de Neurociências e Cognição  
IND - Departamento de Engenharia Industrial  
INF - Departamento de Informática  
IOPUC - Instituto de Odontologia da PUC-Rio  
IPEL - Instituto de Pesquisa e Ensino de Línguas  
IRI - Departamento Instituto de Relações Internacionais  
ITS - Instituto de Tecnologias de Software  
ITUC - Instituto Tecnológico da PUC-Rio  
JUR - Departamento de Direito

LabBIO - Tecnologia de Gerência de Dados em Bioinformática  
LabGIS - Laboratório de Geoprocessamento  
LabLUA - Laboratório de Desenvolvimento da Linguagem LUA  
LabSem - Laboratório de Semicondutores  
LADEME - Laboratório de Desenvolvimento de Metodologias com uso de Tecnologia da Informação  
LCEP - Laboratório Computacional em Engenharia do Petróleo  
LEARN - Laboratório de Engenharia de Algoritmos e Redes Neurais  
LEM - Laboratório de Estruturas e Materiais  
LES - Laboratório de Engenharia de Software  
LET - Departamento de Letras  
LEUS - Laboratório de Estudos Urbanos e Socioambientais  
LEV - Laboratório de Engenharia Veicular  
LILD - Laboratório de Investigação em Living Design  
LIPIS - Laboratório Interdisciplinar de Pesquisa e Intervenção Social  
LIRF - Laboratório de Interação Rocha-Fluido  
LMD - Laboratório de Metrologia Dimensional  
LMD - Laboratório de Microscopia Digital  
LME - Laboratório de Microscopia Eletrônica  
LPT - Laboratório de Pressão e Temperatura  
MAT - Departamento de Matemática  
MQI - Programa de Pós-Graduação em Metrologia  
NAA - Núcleo Acadêmico Ampliado  
NAC - Núcleo Acadêmico Central  
NADA - Núcleo de Arte Digital e Animação (DAD)  
NAE - Núcleo de Arte Eletrônica (DAD)  
NAIPd - Núcleo de Apoio e Inclusão da Pessoa com deficiência  
NAPC - Núcleo de Apoio Pedagógico às Classes Comunitárias Pré-Técnicas  
NAPC - Núcleo de Avaliação de Políticas Climáticas  
NDH - Núcleo de Direitos Humanos (JUR)  
NEAd - Núcleo de Educação de Adultos  
NEAM - Núcleo de Estudos e Ação sobre o Menor  
NECE - Núcleo de Educação em Ciências e Engenharia Professor Marcos Azevedo da Silveira  
NEED - Núcleo de Estudos em Ética e Desconstrução  
NEM - Núcleo de Estudos da Mulher  
NESC - Núcleo de Estudo em Saúde Coletiva  
NEXT - Núcleo de Experimentação Tridimensional (DAD)  
NPJ - Núcleo de Prática Jurídica (JUR)  
NIMA - Núcleo Interdisciplinar de Meio Ambiente  
NIREMA - Núcleo Interdisciplinar de Reflexão e Memória Afrodescendente  
NM - Núcleo de Memória  
NRP - Núcleo de Referência e Pesquisa sobre Design (DAD)  
NOAP - Núcleo de Orientação e Atendimento Psicopedagógico  
NUDIF - Núcleo de Infância e Família  
NUFA - Núcleo de Filosofia Antiga  
NUPEI - Núcleo de Pesquisa em Energia e Infraestrutura  
NUPIN - Núcleo de Pesquisa em Negócios Internacionais  
PDI - Plano de Desenvolvimento Institucional  
PIP - Programa de Parcerias Institucionais em Pesquisa  
PIUES - Programa de Integração Universidade, Escola e Sociedade  
PSI - Departamento de Psicologia

PSICOM - Serviço Comunitário de Orientação Psicológica  
PUC-Rio - Pontifícia Universidade Católica do Rio de Janeiro  
QUI - Departamento de Química  
RAE - Rede de Apoio ao Estudante  
RDC - Rio Datacenter  
RESPUC - Rede de Empreendimentos Sociais da PUC-Rio  
SAC - Seção de Aquisição Centralizada  
SAT - Seção de Automação  
SER - Departamento de Serviço Social  
SERG - Grupo de Pesquisa em Engenharia Semiótica  
SIEng - Semana Integrada de Engenharia da PUC-Rio  
SGU - Sistema de Gerência Universitária  
SESMT - Serviço Especializado em Engenharia de Segurança e em Medicina do Trabalho  
SEST - Serviço de Engenharia de Segurança do Trabalho  
SIE - Superintendência de Infraestrutura  
SMO - Serviço de Medicina Ocupacional  
SPA - Serviço de Psicologia Aplicada  
SPT - Seção de Processamento Técnico  
TECGraf - Instituto Tecgraf de Desenvolvimento de Software Técnico-Científico  
TECMF - Laboratório de Métodos Formais  
TECWeb - Engenharia de Aplicações Web  
Telemidia - Laboratório de Redes de Telecomunicações e Sistemas Multimídia  
TEO - Departamento de Teologia  
VRAC - Vice-Reitoria para Assuntos Acadêmicos  
VRAD - Vice-Reitoria para Assuntos Administrativos  
VRC - Vice-Reitoria para Assuntos Comunitários  
VRD - Vice-Reitoria para Assuntos de Desenvolvimento

**Outras:**

ABC - Academia Brasileira de Ciências  
ABE - Associação Brasileira de Educação  
ABENGE - Associação Brasileira de Ensino em Engenharia  
ABI - Associação Brasileira de Imprensa  
ANE - Academia Nacional de Engenharia  
ANP - Agência Nacional do Petróleo, Gás Natural e Biocombustíveis  
ANPAD - Associação Nacional de Pós-Graduação e Pesquisa em Administração  
ANPEC - Associação Nacional dos Centros de Pós-Graduação em Economia  
ANPEPP - Associação Nacional de Pesquisa e Pós-Graduação em Psicologia  
ANPOCS - Associação Nacional de Pós-Graduação e Pesquisa em Ciências Sociais  
ASADIP - Associação Americana de Direito Internacional Privado  
AUSJAL - *Asociación de Universidades Jesuitas confiadas a la Compañía de Jesús na América Latina*  
BM&F Bovespa - Bolsa de Mercadorias e Futuros  
CAPES - Coordenação de Aperfeiçoamento de Pessoal de Nível Superior  
CAU - Conselho de Arquitetura e Urbanismo  
CBPF - Centro Brasileiro de Pesquisas Físicas  
CCEE - Câmara de Comercialização de Energia Elétrica  
CEFET/RJ - Centro Federal de Educação Tecnológica Celso Suckow da Fonseca  
CENPES - Centro de Pesquisa e Desenvolvimento da Petrobras  
CEPEL - Centro de Pesquisas de Energia Elétrica  
CMI - Chr. Michelsen Institute

CNAM - *Conservatoire National des Arts et Métiers*  
 CNBB - Conferência Nacional de Bispos do Brasil  
 CNPq - Conselho Nacional de Desenvolvimento Científico e Tecnológico  
 COFECUB - *Comité Français d'Évaluation de la Coopération Universitaire et Scientifique avec le Brésil*  
 CONAES - Comissão Nacional de Avaliação da Educação Superior  
 CONICET - *Consejo Nacional de Investigaciones Científicas y Técnicas*  
 COPPE-UFRJ - Instituto Alberto Luiz Coimbra de Pós-Graduação e Pesquisa de Engenharia  
 CREA-RJ - Conselho Regional de Engenharia e Agronomia do Estado do Rio de Janeiro  
 DAAD - *Deutscher Akademischer Austauschdienst*  
 DTU - *Danmarks Tekniske Universitet*  
 EBAPE/FGV – Escola Brasileira de Administração Pública e de Empresas  
 EDP - Energias do Brasil  
 EHESS - *École des Hautes Études en Sciences Sociales*  
 EMBRAPA - Empresa Brasileira de Pesquisa Agropecuária  
 ENADE - Exame Nacional de Desempenho de Estudantes  
 ESPM – Escola Superior de Propaganda e Marketing  
 FAETEC - Fundação de Apoio à Escola Técnica  
 FAPERJ - Fundação Carlos Chagas Filho de Amparo à Pesquisa do Estado do Rio de Janeiro  
 FES - Fundação Friedrich Ebert  
 FGV-RJ - Fundação Getúlio Vargas do Rio de Janeiro  
 FGV-SP - Fundação Getúlio Vargas de São Paulo  
 FINEP - Financiadora de Estudos e Projetos (Brasil)  
 Fiocruz - Fundação Oswaldo Cruz  
 FNDE - Fundo Nacional de Desenvolvimento da Educação  
 FUNAG - Fundação Alexandre Gusmão  
 GSUM - Unidade do Sul Global para Mediação  
 GTEP - Grupo de Tecnologia e Engenharia de Petróleo  
 HMMC - Hospital Municipal Miguel Couto  
 HNMD - Hospital Naval Marçílio Dias  
 HSERJ - Hospital Federal dos Servidores do Estado  
 HSVP - Hospital São Vicente de Paulo  
 IAB - Instituto dos Arquitetos do Brasil  
 IAE - *Institut d'Administration des Entreprises (Université de Grenoble)*  
 IBAMA - Instituto Brasileiro do Meio Ambiente e dos Recursos Naturais Renováveis  
 IBP - Instituto Brasileiro de Petróleo, Gás e Biocombustíveis  
 IBRAM - Instituto Brasileiro de Museus  
 Ict/Fiocruz - Instituto de Comunicação e Informação Científica e Tecnológica em Saúde  
 ICM-Bio - Instituto Chico Mendes de Conservação da Biodiversidade  
 IEAv - Instituto de Estudos Avançados (Departamento de Ciência e Tecnologia Aeroespacial)  
 IEEE - Institute of Electrical and Electronics Engineers Estudos Sociais e Políticos da  
 IFCS - Instituto de Filosofia e Ciências Sociais da Universidade Federal do Rio de Janeiro (UFRJ)  
 IMC - International Mathematics Competition for University Students  
 IME - Instituto Militar de Engenharia  
 IMPA - Instituto Nacional de Matemática Pura e Aplicada  
 INCTs - Institutos Nacionais de Ciência e Tecnologia  
 INCT-CSF - Instituto Nacional de Ciência e Tecnologia em Comunicações sem Fio  
 Inea - Instituto Estadual do Ambiente  
 INMETRO - Instituto Nacional de Metrologia, Qualidade e Tecnologia  
 INSA - *Institut National des Sciences Appliquées*  
 INT - Instituto Nacional de Tecnologia

IPPUR/UFRJ - Instituto de Pesquisa e Planejamento Urbano e Regional, UFRJ.  
ISA - International Sociological Association  
ISCRARJ - Instituto Superior de Ciências Religiosas da Arquidiocese do Rio de Janeiro  
ISEP - Instituto Superior de Engenharia do Porto  
ISSC - International Social Science Council  
ISTARJ - Instituto Superior de Teologia da Arquidiocese do Rio de Janeiro  
IUPERJ - Instituto Universitário de Pesquisa do Rio de Janeiro  
JBRJ - Instituto de Pesquisas Jardim Botânico do Rio de Janeiro  
JECRIM-RJ - Juizado Especial Criminal do Rio de Janeiro  
LASA - Latin American Studies Association  
LGBT - Lésbicas, Gays, Bissexuais, Travestis, Transexuais e Transgêneros  
LSE - London School of Economics and Political Science  
MCTI - Ministério da Ciência, Tecnologia, Inovação e Comunicações  
MEC - Ministério da Educação  
MIT - Massachusetts Institute of Technology  
MMA - Ministério do Meio Ambiente  
NEDDAN - Núcleo de Estudos Dendrológicos e Dendroecológicos em Ambientes Naturais  
NEPP-DH/UFRJ - Núcleo de Estudos de Políticas Públicas em Direitos Humanos  
NIPIAC - Núcleo Interdisciplinar de Pesquisa e Intercâmbio para Infância e a Adolescência Contemporâneas  
NUPPs/USP - Núcleo de Pesquisa de Políticas Públicas  
OAB - Ordem dos Advogados do Brasil  
OMPI - Organização Mundial da Propriedade Intelectual  
ONS - Operador Nacional do Sistema Elétrico  
PDSE - Programa Capes de Doutorado Sanduíche no Exterior  
PET-Saúde - Programa de Educação pelo Trabalho para a Saúde  
PIBIC - Programa Institucional de Bolsas de Iniciação Científica  
PIBID - Programa Institucional de Bolsas de Iniciação à Docência  
PIBITI - Programa Institucional de Bolsas de Iniciação em Desenvolvimento Tecnológico e Inovação  
PIMAR - Programa Integrado de Monitoria Remota de Fragmentos Florestais e de Crescimento Urbano no Rio de Janeiro  
PNPG - Plano Nacional de Pós-Graduação  
PROCAD-CAPES - Programa Nacional de Cooperação Acadêmica  
Prominp - Programa de Mobilização da Indústria Nacional de Petróleo e Gás-Natural  
PRONEX - Programa de Apoio a Núcleos de Excelência  
PróPesq PP - Encontro Nacional de Pesquisadores em Publicidade e Propaganda  
Proqualis - Centro Colaborador para Qualidade e Segurança do Paciente  
Prouni - Programa Universidade para Todos  
PUC-MG - Pontifícia Universidade Católica de Minas Gerais  
PUCP - Pontifícia Universidad Católica del Peru  
PUC-SP - Pontifícia Universidade Católica de São Paulo  
PUG-Roma - Universidade Gregoriana de Roma  
SAE - Secretaria de Assuntos Estratégicos da Presidência da República  
SME/RJ - Secretaria Municipal de Educação  
REARI-RJ - Rede das Assessorias de Relações Internacionais das Instituições de Ensino Superior do Estado do Rio de Janeiro  
Resdal - *Red de Seguridad y Defensa de América Latina*  
RNP - Rede Nacional de Ensino e Pesquisa  
SAVE-Brasil - Sociedade para a Conservação das Aves do Brasil  
SBB - Sociedade Botânica do Brasil

SBPO - Simpósio Brasileiro de Pesquisa Operacional  
SCI - Sistemas, Computação e Informática  
SecCTM - Secretaria de Ciência, Tecnologia e Inovação da Marinha  
SENAI - Serviço Nacional de Aprendizagem Industrial  
SEASDH - Secretaria Estadual de Assistência Social e Direitos Humanos  
SEEDUC - Secretaria de Estado de Educação  
SEPPIR - Secretaria Especial de Políticas de Promoção da Igualdade Racial  
SESC - Serviço Social do Comércio  
Sinaes - Sistema Nacional de Avaliação da Educação Superior  
SINDIGAS - Sindicato Nacional das Empresas Distribuidoras de Gás Liquefeito de Petróleo  
SBMO - Sociedade Brasileira de Microondas  
SBRT - Sociedade Brasileira de Telecomunicações  
TRANSPETRO - Petrobras Transporte S/A  
UC - Universidade Católica do Chile  
UCA - Universidade Católica da Argentina  
UCAM - Universidade Cândido Mendes  
UCL - University College London  
UCLV - Universidad Central Marta Abreu de las Villas  
UCP - Universidade Católica de Petrópolis  
UCP - Universidade Católica Portuguesa  
UERJ - Universidade do Estado do Rio de Janeiro  
UENF - Universidade Estadual do Norte Fluminense  
UFAM - Universidade Federal do Amazonas  
UFBA - Universidade Federal da Bahia  
UFCE - Universidade Federal do Ceará  
UFES - Universidade Federal do Espírito Santo  
UFF - Universidade Federal Fluminense  
UFJF - Universidade Federal de Juiz de Fora  
UFMG - Universidade Federal de Minas Gerais  
UFMS - Universidade Federal de Mato Grosso do Sul  
UFPA - Universidade Federal do Pará  
UFPE - Universidade Federal de Pernambuco  
UFPR - Universidade Federal do Paraná  
UFRA - Universidade Federal da Amazônia  
UFRGS - Universidade Federal do Rio Grande do Sul  
UFRJ - Universidade Federal do Rio de Janeiro  
UFRN - Universidade Federal do Rio Grande do Norte  
UFRRJ - Universidade Federal Rural do Rio de Janeiro  
UFSC - Universidade Federal de Santa Catarina  
UFSCar - Universidade Federal de São Carlos  
UFSM - Universidade Federal de Santa Maria  
UFT - Universidade Federal do Tocantins  
UFU - Universidade Federal de Uberlândia  
UFV - Universidade Federal de Viçosa  
UnB - Universidade de Brasília  
UNESA - Universidade Estácio de Sá  
UNESP - Universidade Estadual Paulista Júlio de Mesquita Filho  
UNICAMP - Universidade Estadual de Campinas  
UNICAP - Universidade Católica de Pernambuco  
UNIC Rio - Centro de Informação das Nações Unidas Rio de Janeiro  
UNIFAP - Universidade Federal do Amapá



UNIFESP - Universidade Federal de São Paulo  
Unigranrio - Universidade do Grande Rio  
UNINORTE - Centro Universitário do Norte  
UNIP - Universidade Paulista  
UNIRIO - Universidade Federal do Estado do Rio de Janeiro  
UNIVALI - Universidade do Vale do Itajaí  
UVA - Universidade Veiga de Almeida  
USP - Universidade de São Paulo

# CRÉDITOS

## *Coordenação:*

### **VICE-REITORIA PARA ASSUNTOS ACADÊMICOS**

Prof. José Ricardo Bergmann

## *Projeto, Pesquisa e Edição:*

### **NÚCLEO DE MEMÓRIA DA PUC-RIO**

Profa. Margarida de Souza Neves, Sílvia Ilg Byington, Clóvis Gorgônio, Eduardo Gonçalves, Antônio Albuquerque, Prof. Weiler Finamore Filho (COM) e os seguintes bolsistas de IC (2017 e 2018): Amanda Guedes de Oliveira Santos, Caren Caroline Paulo Ferreira, Eric Damião Duarte, Gabriella Juvenal Figueredo, Julia de Paula França e Rodrigo Lauriano Soares; e a bolsista PICT Sênior Maria Cristina Frêres de Souza.

## *Projeto Gráfico, Diagramação e Acompanhamento Gráfico:*

### **SENSE DESIGN & COMUNICAÇÃO**

## *Revisão e Copidesque:*

### **EDIÇÕES URBANAS**

Vera Alves

## *Acervos:*

Núcleo de Memória da PUC-Rio, Comunicar e Coordenação de Atividades Culturais e Comunitárias (CACC).



EDIFÍCIO DA  
AMIZADE  
DA UNIVERSIDADE  
DE SÃO PAULO  
BIBLIOTECA  
CARDEAL PRINGS

**Anuário**  
**2017**  
**PUC**  
RIO