

# Anuário 2022



# PUC RIO

# Anuário 2022



**PUC**  
RIO

## *Grão-Chanceler*

Arcebispo Metropolitano do Rio de Janeiro  
Cardeal Dom Orani João Tempesta, O. Cist.

## *Reitor*

Professor Padre Josafá Carlos de Siqueira S.J. (até junho)

Professor Padre Anderson Antonio Pedroso S.J. (a partir de julho)

## *Vice-Reitor*

Professor Padre Anderson Antonio Pedroso S.J. (até junho)

Professor Padre André Luís de Araújo S.J. (a partir de agosto)

## *Vice-Reitor para Assuntos Acadêmicos – VRAC*

Professor José Ricardo Bergmann

## *Vice-Reitor para Assuntos Administrativos – VRADM*

Professor Ricardo Tanscheit

## *Vice-Reitor para Assuntos Comunitários – VRC*

Professor Augusto Luiz Duarte Lopes Sampaio

## *Vice-Reitor para Assuntos de Desenvolvimento e Inovação - VRDI*

Professor Sergio de Almeida Bruni (até agosto)

Professor Marcelo Gattass (a partir de agosto)

# Anuário 2022



# PUC RIO

Este anuário foi produzido pelo Núcleo de Memória da PUC-Rio

**Equipe:**

Prof. Marco Antonio Villela Pamplona, Profa. Margarida de Souza Neves, Silvia Ilg Byington, Clóvis Gorgônio, Eduardo Gonçalves, Antônio Albuquerque e os seguintes bolsistas de IC (2022 e 2023): Ana Clara de Amorim Inocêncio, Danielle Larrate de Andrade, João Paulo Medeiros da Costa, Marina Kersting Pereira e Túlio Gomes Vuolo.

---

Anuário PUC-Rio 2022 / [Núcleo de Memória da PUC-Rio ; equipe: Marco Antonio Villela Pamplona ... [et al.]. – Rio de Janeiro : PUC-Rio, 2023.

752 p. : il. ; 15,5 x 23,0 cm

1. Universidades e faculdades – Anuários. 2. Pontifícia Universidade Católica do Rio de Janeiro – História. I. Pamplona, Marco Antonio Villela. II. Pontifícia Universidade Católica do Rio de Janeiro. Núcleo de Memória.

CDD: 378.8153

---

### APRESENTAÇÃO

### A PUC-RIO

Organograma	13
A PUC-Rio no Rio de Janeiro	14
Mapa do <i>Campus</i>	16
Lista de Localização	17

### ACONTECEU EM 2022

Cronologia do Ano	38
Homenagens	93
Saudades	101
Professores Eméritos	120

### ADMINISTRAÇÃO CENTRAL

Grão-Chanceler	130
Mantenedora	131
Reitoria	133
Vice-Reitoria para Assuntos Acadêmicos	161
Vice-Reitoria para Assuntos Administrativos	188
Vice-Reitoria para Assuntos Comunitários	196
Vice-Reitoria para Assuntos de Desenvolvimento e Inovação	214
Órgãos Colegiados	234

## CENTROS, DEPARTAMENTOS, CURSOS E PROGRAMAS

<b>Centro de Teologia e Ciências Humanas – CTCH</b>	<b>240</b>
Departamento de Arquitetura e Urbanismo – DAU	246
Departamento de Artes e Design – DAD	257
Departamento de Educação – EDU	271
Departamento de Filosofia – FIL	278
Departamento de Letras – LET	283
Departamento de Psicologia – PSI	296
Departamento de Teologia – TEO	321
<b>Centro de Ciências Sociais – CCS</b>	<b>328</b>
Departamento de Administração – ADM	341
Departamento de Ciências Sociais – CIS	348
Departamento de Comunicação Social – COM	356
Departamento de Direito – JUR	367
Departamento de Economia – ECO	380
Departamento de Geografia e Meio Ambiente – GEO	387
Departamento de História – HIS	394
Departamento de Serviço Social – SER	402
Departamento Instituto de Relações Internacionais – IRI	413
<b>Centro Técnico Científico – CTC</b>	<b>436</b>
Departamento de Engenharia Civil e Ambiental – CIV	446
Departamento de Engenharia Elétrica – ELE	463
Departamento de Engenharia Industrial – IND	472
Departamento de Engenharia Mecânica – MEC	485
Departamento de Engenharia Química e de Materiais – DEQM	491
Departamento de Física – FIS	497
Departamento de Informática – INF	502
Departamento de Matemática – MAT	510
Departamento de Química – QUI	514
Centro de Estudos em Telecomunicações da PUC-Rio – CETUC	520
<b>Centro de Ciências Biológicas e da Saúde – CCBS</b>	<b>526</b>
Departamento de Biologia – BIO	529
Departamento de Medicina e Saúde – MED	533
<b>Cursos de Graduação</b>	<b>544</b>
Curso de Administração	545
Curso de Arquitetura e Urbanismo	546
Curso de Artes Cênicas – ACN	547
Curso de Ciência da Computação	548
Curso de Ciências Biológicas	549
Curso de Ciências Econômicas	550
Curso de Ciências Sociais	551
Curso de Comunicação Social	552

Curso de Design	554
Curso de Direito	555
Curso de Engenharia Ambiental – CEG-BAB	556
Curso de Engenharia Civil	557
Curso de Engenharia de Computação	558
Curso de Engenharia de Controle e Automação – CEG-BCA	559
Curso de Engenharia de Materiais e Nanotecnologia – CEG-BMN	560
Curso de Engenharia de Petróleo – CEG-BPE	564
Curso de Engenharia de Produção	567
Curso de Engenharia Elétrica	568
Curso de Engenharia Mecânica	569
Curso de Engenharia Química – CEG-BQM	570
Curso de Filosofia	571
Curso de Física	572
Curso de Geografia	573
Curso de História	574
Curso de Letras	575
Curso de Matemática	577
Curso de Neurociências	578
Curso de Pedagogia	579
Curso de Psicologia	580
Curso de Química	581
Curso de Relações Internacionais	582
Curso de Serviço Social	583
Curso de Sistemas de Informação	584
Curso de Teologia	585
<b>Programas de Pós-Graduação</b>	<b>586</b>
Programa de Pós-Graduação em Administração de Empresas	587
Programa de Pós-Graduação em Arquitetura	590
Programa de Pós-Graduação em Ciências Sociais	591
Programa de Pós-Graduação em Comunicação Social	593
Programa de Pós-Graduação em Design	595
Programa de Pós-Graduação em Direito	597
Programa de Pós-Graduação em Economia	600
Programa de Pós-Graduação em Educação	602
Programa de Pós-Graduação em Engenharia Civil	604
Programa de Pós-Graduação em Engenharia de Produção	606
Programa de Pós-Graduação em Engenharia Elétrica	609
Programa de Pós-Graduação em Engenharia Mecânica	613
Programa de Pós-Graduação em Engenharia Química, de Materiais e os Processos Ambientais	616
Programa de Pós-Graduação em Engenharia Urbana e Ambiental	618



Programa de Pós-Graduação em Estudos da Linguagem	620
Programa de Pós-Graduação em Filosofia	622
Programa de Pós-Graduação em Física	624
Programa de Pós-Graduação em Geografia	627
Programa de Pós-Graduação em História Social da Cultura	629
Programa de Pós-Graduação em Informática	631
Programa de Pós-Graduação em Literatura, Cultura e Contemporaneidade	634
Programa de Pós-Graduação em Matemática	636
Programa de Pós-Graduação em Metrologia – PósMQI	638
Programa de Pós-Graduação em Psicologia Clínica	643
Programa de Pós-Graduação em Química	646
Programa de Pós-Graduação em Relações Internacionais	650
Programa de Pós-Graduação em Serviço Social	653
Programa de Pós-Graduação em Teologia	655

## **CORPO DISCENTE**

Diretório Central de Estudantes – DCE	660
Centros Acadêmicos	661
Associação dos Alunos de Pós-Graduação – APG	667
Formandos 2022.1	
Formandos 2022.2	

## **FUNCIONÁRIOS TÉCNICO-ADMINISTRATIVOS**

Associação dos Funcionários da PUC-Rio	670
--	-----

## **QUADROS ESTATÍSTICOS**

Alunos	675
Professores	692
Funcionários	699
Ensino e Pesquisa	700
Produção Científica	716

## **SIGLAS E CRÉDITOS**

Siglas	741
Créditos	752



# Apresentação

Ao longo do ano de 2022, com a maior vacinação de todos e a continuação dos protocolos necessários, as atividades presenciais puderam finalmente ser retomadas com regularidade no *campus*, permitindo-nos reencontrar saudosos colegas e amigos.

Os eventos acadêmicos em geral e, particularmente, o modo de ministrar as nossas aulas haviam sido transformados em profundidade. Com tempo, os formatos híbridos – aulas remotas e presenciais – acabaram se generalizando e não mais nos abandonaram. Também os novos desafios criados pelo uso cada vez mais intenso da tecnologia no nosso cotidiano tinham vindo para ficar.

Sabemos que mesmo que o vírus da COVID-19 e suas variantes continuem entre nós, não vivemos mais o cenário ameaçador da pandemia. Esta última nos fez sentir bem de perto a provisoriidade da nossa existência no planeta, ensinou-nos a resiliência e a reinvenção diária da vida, para que pudéssemos continuar esperando para seguir em frente.

Começamos o segundo semestre sob a direção de uma nova reitoria, que passou a imprimir inúmeras e rápidas mudanças na gestão da Universidade. Algo destas transformações já pode ser notado em fins de 2022, nos relatórios parciais das atividades desenvolvidas nas distintas instâncias e unidades da Universidade.

Desejamos a todos uma leitura atenta às transformações desse ano, muitas delas ainda em curso, para a maior ciência e compreensão do momento em que vivemos hoje.

*Professor Marco A. Pamplona  
Em nome da Equipe do Núcleo de Memória*



# A **PUC**-Rio

ORGANOGRAMA ■

A PUC-RIO NO RIO DE JANEIRO ■

MAPA DO *CAMPUS* ■

LISTA DE LOCALIZAÇÃO ■

# ORGANOGRAMA

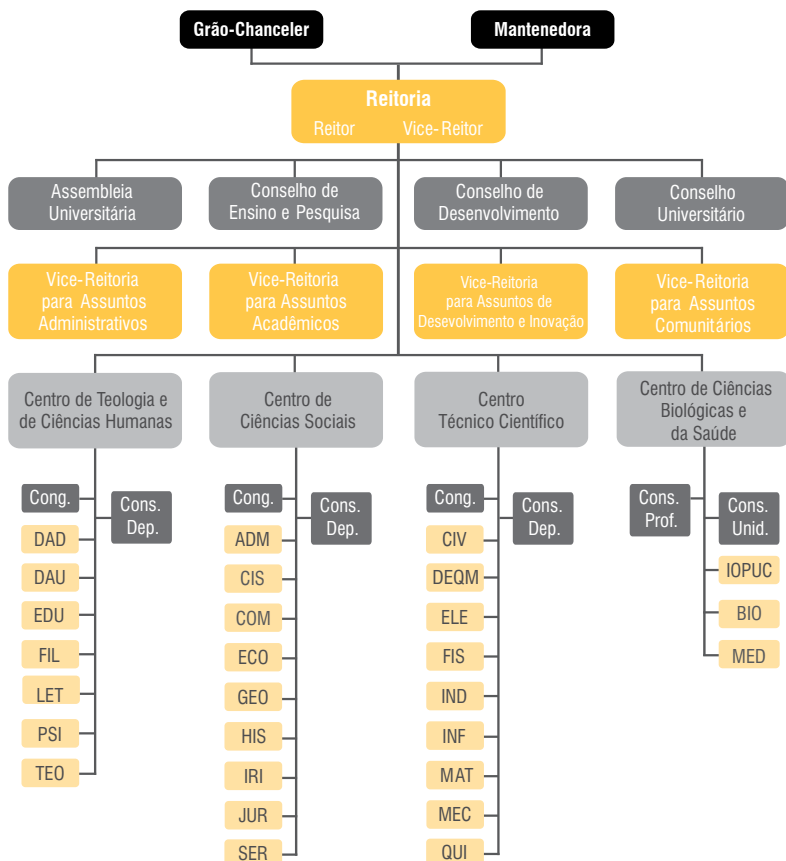

## LEGENDA

ADM - Departamento de Administração  
 BIO - Departamento de Biologia  
 CIS - Departamento de Ciências Sociais  
 CIV - Departamento de Engenharia Civil e Ambiental  
 COM - Departamento de Comunicação Social  
 DAD - Departamento de Artes e Design  
 DAU - Departamento de Arquitetura e Urbanismo  
 DEQM - Departamento de Engenharia Química e de Materiais  
 ECO - Departamento de Economia  
 EDU - Departamento de Educação  
 ELE - Departamento de Engenharia Elétrica  
 FIL - Departamento de Filosofia  
 FIS - Departamento de Física  
 GEO - Departamento de Geografia e Meio Ambiente

HIS - Departamento de História  
 IRI - Departamento Instituto de Relações Internacionais  
 IND - Departamento de Engenharia Industrial  
 INF - Departamento de Informática  
 IOPUC - Instituto de Odontologia da PUC-Rio  
 JUR - Departamento de Direito  
 LET - Departamento de Letras  
 MAT - Departamento de Matemática  
 MEC - Departamento de Engenharia Mecânica  
 MED - Departamento de Medicina e Saúde  
 PSI - Departamento de Psicologia  
 QUI - Departamento de Química  
 SER - Departamento de Serviço Social  
 TEO - Departamento de Teologia

# A PUC-RIO NO RIO DE JANEIRO





Google Earth

## A PUC-RIO NA GÁVEA

### LEGENDA

- 1 - *Campus da Gávea* - Rua Marquês de São Vicente, 225
- 2 - *IOPUC* - Rua Marquês de São Vicente, 389
- 3 - *Centro Loyola de Fé e Cultura* - Estrada da Gávea, 1
- 4 - *Campus Matteo Ricci* - Estrada da Gávea, 50
- 5 - *Casa da Medicina* - Centro de Ciências Biológicas e da Saúde - Estrada da Gávea, 36
- 6 - *Laboratório de Inteligência Computacional Aplicada (ICA)* - Estrada Santa Marinha, 723
- 7 - *Unidade Duque de Caxias* - Colégio São Francisco - Rua Jorge Vieira de Medeiros, 101
- 8 - *Unidade Tinguá (Nova Iguaçu)* - Estrada da Boa Esperança, 1050



# MAPA DO CAMPUS DA GÁVEA

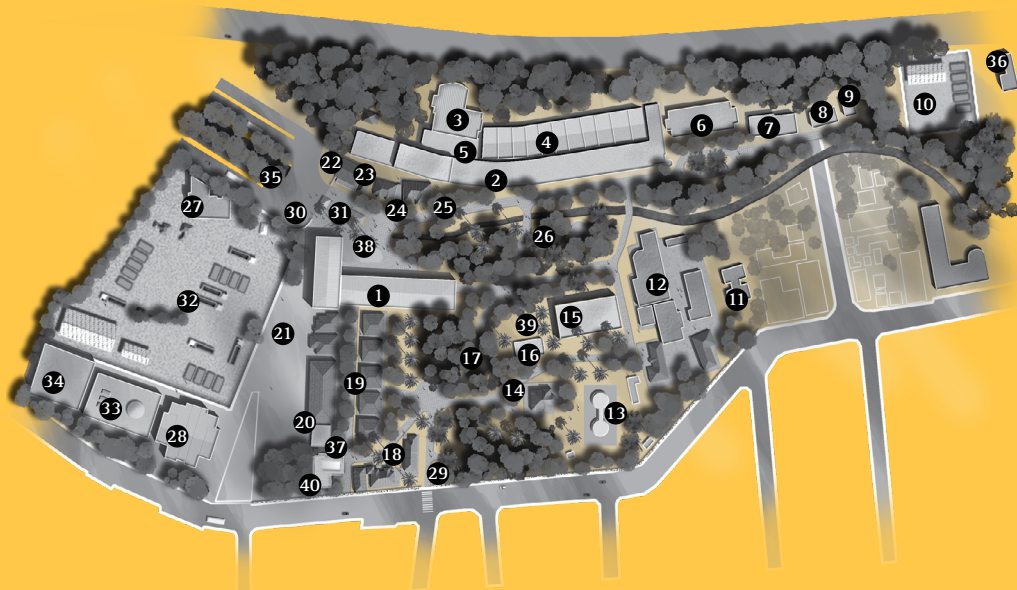

## LEGENDA

- |  |   |
|--|---|
| <p>1 - Edifício da Amizade:<br/>- Ala Kennedy:<br/>Reitoria / Vice-Reitoria Acadêmica / Vice-Reitoria de Desenvolvimento e Inovação / Centro de Estudos em Telecomunicações - CETUC / Projeto Comunicar<br/>- Ala Frings:<br/>Vice-Reitoria Administrativa / Decanato do CCS / Biblioteca Central / Prefeitura do Campus / Bandeirão</p> <p>2 - Edifício Cardeal Leme: Vice-Reitoria Comunitária / Decanato do CTC / Decanato do CTCH / Escola Médica de Pós-Graduação / Diretoria de Admissão e Registro - DAR</p> <p>3 - Edifício Van De Graaff</p> <p>4 - Instituto Tecnológico da PUC-Rio - ITUC</p> <p>5 - Auditório Padre José de Anchieta</p> <p>6 - RioDataCentro - RDC</p> <p>7 - Edifício Padre Pedro Velloso S.J.</p> <p>8 - Edifício Metro</p> <p>9 - Laboratório de Semicondutores</p> <p>10 - Pátio de máquinas e canteiro de obras do Metrô Linha 4</p> <p>11 - Edifício Padre Leonel Franca</p> <p>12 - Instituto de Administração e Gerência - IAG</p> <p>13 - Tendas de Artes</p> <p>14 - Museu Universitário Solar Grandjean de Montigny</p> <p>15 - Igreja do Sagrado Coração de Jesus</p> <p>16 - Projeto Portinari</p> | <p>17 - Monumento N. Sra. Aparecida</p> <p>18 - Serviço de Psicologia Aplicada</p> <p>19 - Vila dos Diretórios: Departamentos / DCE / Diretórios Acadêmicos / Ambulatório</p> <p>20 - Laboratório de Tecnologia Mineral</p> <p>21 - Departamento de Ciências Sociais e Departamento Instituto de Relações Internacionais</p> <p>22 - Laboratório de Geotecnia e Meio Ambiente</p> <p>23 - Núcleo Interdisciplinar de Meio Ambiente - NIMA e Núcleo Interdisciplinar de Reflexão e Memória Afrodescendente - NIREMA</p> <p>24 - Associação dos Funcionários da PUC-Rio - AFPUC</p> <p>25 - Coordenação Central de Educação Continuada - CCEC</p> <p>26 - Anfiteatro Junito Brandão</p> <p>27 - Instituto Genesis</p> <p>28 - Ginásio Poliesportivo Padre Ormindo Viveiros de Castro</p> <p>29 - Portaria Rua Marquês de São Vicente</p> <p>30 - Portaria Avenida Padre Leonel Franca</p> <p>31 - Bicletário</p> <p>32 - Canteiro das obras do Metrô Linha 4</p> <p>33 - Edifício Padre Laércio Dias de Moura S.J.</p> <p>34 - Edifício Garagem</p> <p>35 - Terminal Rodoviário</p> <p>36 - Laboratório de Engenharia Veicular</p> <p>37 - Edifício Engenheiro Paulo Cunha - Artes e Design</p> <p>38 - Sala Milton Campos</p> <p>39 - Jardim dos Continentes</p> <p>40 - Edifício Engenheiro Luiz Cyrillo Fernandes - Biologia -</p> <p>■ Edificação anterior à construção do campus</p> |
|--|---|

# LISTA DE LOCALIZAÇÃO

Todos os endereços, a menos dos explicitados diferentemente, referem-se a

Rua Marquês de São Vicente, 225, Gávea | CEP: 22451-900 - Rio de Janeiro - RJ - Brasil

Referência	Nome	Endereço	Telefones
Administração	Assessoria de Comunicação Social da Reitoria	Edifício da Amizade, Ala Kennedy, 4º andar E-mail: <a href="mailto:assessoria.comunicar@puc-rio.br">assessoria.comunicar@puc-rio.br</a>	55 21 35271140
Administração	Assessoria Jurídica da Reitoria	Edifício da Amizade, Ala Kennedy, 2º andar E-mail: <a href="mailto:senechal@puc-rio.br">senechal@puc-rio.br</a>	55 21 35271130
Administração	Decanato do Centro de Ciências Biológicas e da Saúde (CCBS)	Estrada da Gávea, 36 E-mail: <a href="mailto:milene.couras@puc-rio.br">milene.couras@puc-rio.br</a> Site: <a href="http://www.puc-rio.br/sobrepuc/admin/ccbs.html">www.puc-rio.br/sobrepuc/admin/ccbs.html</a> Site: <a href="http://www.ccbs.puc-rio.br/">www.ccbs.puc-rio.br/</a>	55 21 35272542
Administração	Decanato do Centro de Ciências Sociais (CCS)	Edifício da Amizade, Ala Frings, sala 407 E-mail: <a href="mailto:decccs@puc-rio.br">decccs@puc-rio.br</a> Site: <a href="http://www.puc-rio.br/sobrepuc/admin/ccs">www.puc-rio.br/sobrepuc/admin/ccs</a>	55 21 35271098 / 1099
Administração	Decanato do Centro de Teologia e Ciências Humanas (CTCH)	Edifício Cardeal Leme, sala 1063 E-mail: <a href="mailto:decanatctch@puc-rio.br">decanatctch@puc-rio.br</a> Site: <a href="http://www.ctch.puc-rio.br">www.ctch.puc-rio.br</a>	55 21 35271294 / 1295 / 1293
Administração	Decanato do Centro Técnico Científico (CTC)	Edifício Cardeal Leme, 12º andar E-mail: <a href="mailto:contato-ctc@puc-rio.br">contato-ctc@puc-rio.br</a> Site: <a href="http://www.ctc.puc-rio.br">www.ctc.puc-rio.br</a>	55 21 35271303 / 1304 / 1305
Administração	Faculdades Católicas - Associação Mantenedora da Pontifícia Universidade Católica do Rio de Janeiro	Edifício da Amizade, Ala Kennedy, 2º andar	55 21 35271120 / 1473
Administração	Reitoria	Edifício da Amizade, Ala Kennedy, 2º andar E-mail: <a href="mailto:ifs@puc-rio.br">ifs@puc-rio.br</a> Site: <a href="http://www.puc-rio.br/sobrepuc/admin">www.puc-rio.br/sobrepuc/admin</a>	55 21 35271120 / 1121
Administração	Vice-Reitoria para Assuntos Acadêmicos (VRAC)	Edifício da Amizade, Ala Kennedy, sala 201 E-mail: <a href="mailto:vrac@puc-rio.br">vrac@puc-rio.br</a> Site: <a href="http://www.puc-rio.br/sobrepuc/admin/vrac">www.puc-rio.br/sobrepuc/admin/vrac</a>	55 21 35271134

Referência	Nome	Endereço	Telefones
Administração	Vice-reitoria para Assuntos Administrativos (VRAD)	Edifício da Amizade, Ala Frings, 1º andar E-mail: efa@puc-rio.br Site: www.puc-rio.br/sobrepec/admin/vrad	55 21 35271840
Administração	Vice-reitoria para Assuntos Comunitários (VRC)	Edifício Cardeal Leme, sobreloja Site: www.puc-rio.br/vrc	55 21 35271354 / 1355 / 1357
Administração	Vice-Reitoria para Assuntos de Desenvolvimento e Inovação (VRDI)	Edifício da Amizade, Ala Kennedy, 2º andar E-mail: bandeira@puc-rio.br Site: www.puc-rio.br/sobrepec/admin/vrd	55 21 35271125 / 1126 / 1127
Curso	Ciclo Básico das Engenharias	Edifício Cardeal Leme, sala 251 E-mail: secretcb@puc-rio.br Site: www.cbctc.puc-rio.br	55 21 35271310 / 1311 / 1312
Curso	Ciclo Profissional das Engenharias	Edifício Cardeal Leme, sala 233 E-mail: secretcpe@puc-rio.br	55 21 35271957 / 1958 / 1959
Curso	Curso de Administração	Ver Departamento de Administração	
Curso	Curso de Arquitetura e Urbanismo	Ver Departamento de Arquitetura e Urbanismo	
Curso	Curso de Artes Cênicas (ACN)	Edifício Padre Leonel Franca, 3º andar E-mail: graduacaoacn-letras@puc-rio.br Site: www.puc-rio.br/ensinopesq/ccg/artes_cenicas.html Site: www.lettras.puc-rio.br	55 21 35271444
Curso	Curso de Ciência da Computação	Edifício Rio Datacentro - 4º andar E-mail: cc@inf.puc-rio.br Site: www.puc-rio.br/ensinopesq/ccg/ciencia_computacao.html Site: www.inf.puc-rio.br	55 21 35271514 / 1515
Curso	Curso de Ciências Biológicas	Ver Departamento de Biologia	
Curso	Curso de Ciências Econômicas (Economia)	Ver Departamento de Economia	
Curso	Curso de Ciências Sociais (Sociologia)	Ver Departamento de Ciências Sociais	

Referência	Nome	Endereço	Telefones
Curso	Curso de Comunicação Social (Jornalismo, Publicidade e Propaganda, Estudos de Mídia, Cinema)	Ver Departamento de Comunicação Social	
Curso	Curso de Design	Ver Departamento de Artes e Design	
Curso	Curso de Direito	Ver Departamento de Direito	
Curso	Curso de Engenharia Ambiental (CEG-BAB)	Edifício Cardeal Leme, sala 301 E-mail: <a href="mailto:civ-diretoria@puc-rio.br">civ-diretoria@puc-rio.br</a> Site: <a href="http://www.puc-rio.br/ensinopesq/ccg/eng_ambiental.html">www.puc-rio.br/ensinopesq/ccg/eng_ambiental.html</a> Site: <a href="http://www.amb.puc-rio.br">www.amb.puc-rio.br</a>	55 21 35271188 / 1189 / 1190
Curso	Curso de Engenharia Civil	Ver Departamento de Engenharia Civil e Ambiental	
Curso	Curso de Engenharia da Computação	Edifício Rio Datacenter - 4º andar E-mail: <a href="mailto:ecp@inf.puc-rio.br">ecp@inf.puc-rio.br</a> Site: <a href="http://www.puc-rio.br/ensinopesq/ccg/eng_computacao.html">www.puc-rio.br/ensinopesq/ccg/eng_computacao.html</a> Site: <a href="http://www.inf.puc-rio.br">www.inf.puc-rio.br</a>	55 21 35271513
Curso	Curso de Engenharia de Controle e Automação (CEG-BCA)	Edifício Cardeal Leme, sala 415 E-mail: <a href="mailto:graduacao@ele.puc-rio.br">graduacao@ele.puc-rio.br</a> Site: <a href="http://www.puc-rio.br/ensinopesq/ccg/eng_automacao.html">www.puc-rio.br/ensinopesq/ccg/eng_automacao.html</a>	55 21 35271223
Curso	Curso de Engenharia de Materiais e Nanotecnologia (CEG-BMN)	Edifício Cardeal Leme, sala 233 E-mail: <a href="mailto:nano@puc-rio.br">nano@puc-rio.br</a> Site: <a href="http://www.puc-rio.br/ensinopesq/ccg/eng_nanotecnologia.html">www.puc-rio.br/ensinopesq/ccg/eng_nanotecnologia.html</a> Site: <a href="http://www.deqm.puc-rio.br/graduacao/eng-mat-nano/">www.deqm.puc-rio.br/graduacao/eng-mat-nano/</a>	55 21 35271959 / 1958
Curso	Curso de Engenharia de Petróleo (CEG-BPE)	Edifício Cardeal Leme, sala 101 E-mail: <a href="mailto:gradmec@puc-rio.br">gradmec@puc-rio.br</a> Site: <a href="http://www.puc-rio.br/ensinopesq/ccg/eng_petroleo.html">www.puc-rio.br/ensinopesq/ccg/eng_petroleo.html</a>	55 21 35271639
Curso	Curso de Engenharia de Produção	Ver Departamento de Engenharia Industrial	
Curso	Curso de Engenharia Elétrica	Ver Departamento de Engenharia Elétrica	
Curso	Curso de Engenharia Mecânica	Ver Departamento de Engenharia Mecânica	
Curso	Curso de Engenharia Química (CEG-BQM)	Ver Departamento de Engenharia Química e de Materiais	
Curso	Curso de Filosofia	Ver Departamento de Filosofia	
Curso	Curso de Física	Ver Departamento de Física	

Referência	Nome	Endereço	Telefones
Curso	Curso de Geografia	Ver Departamento de Geografia e Urbanismo	
Curso	Curso de História	Ver Departamento de História	
Curso	Curso de Letras	Ver Departamento de Letras	
Curso	Curso de Matemática	Ver Departamento de Matemática	
Curso	Curso de Pedagogia	Ver Departamento de Educação	
Curso	Curso de Psicologia	Ver Departamento de Psicologia	
Curso	Curso de Química	Ver Departamento de Química	
Curso	Curso de Relações Internacionais	Ver Departamento Instituto de Relações Internacionais	
Curso	Curso de Serviço Social	Ver Departamento de Serviço Social	
Curso	Curso de Sistemas de Informação	Edifício Rio Datacentro, 4º andar E-mail: bac@inf.puc-rio.br Site: www.puc-rio.br/ensinopesq/ccg/sistemas_informacao.html Site: www.inf.puc-rio.br	55 21 35271514 / 1515
Curso	Curso de Teologia	Ver Departamento de Teologia	
Departamento	Centro de Estudos em Telecomunicações da PUC-Rio (CETUC)	Edifício da Amizade, Ala Kennedy, 7º andar E-mail: elaine@cetuc.puc-rio.br Site: www.cetuc.puc-rio.br	55 21 35271679 / 1680
Departamento	Departamento de Administração (ADM)	Prédio do IAG E-mails: direcao@iag.puc-rio.br, institucional@iag.puc-rio.br Site: www.puc-rio.br/ensinopesq/ccg/administracao.html Site: www.iag.puc-rio.br	55 21 21389200 / 9201 / 9202
Departamento	Departamento de Arquitetura e Urbanismo (DAU)	Edifício Cardeal Leme, sala 327 E-mail: gradarq@puc-rio.br Site: www.puc-rio.br/ensinopesq/ccg/arquitetura.html Site: www.dau.puc-rio.br	55 21 35271828
Departamento	Departamento de Artes e Design (DAD)	Edifício de Artes e Design Engenheiro Paulo Cunha E-mail: artdsg-d@puc-rio.br Site: www.puc-rio.br/ensinopesq/ccg/design.html Site: www.dad.puc-rio.br	55 21 35271595 / 1941

Referência	Nome	Endereço	Telefones
Departamento	Departamento de Biologia (BIO)	Edifício Luiz Cyrillo Fernandes, 5º andar E-mail: secretaria-bio@puc-rio.br Site: www.puc-rio.br/ensinopesq/ccg/ciencias_biologicas.html Site: www.bio.puc-rio.br	55 21 35271463
Departamento	Departamento de Ciências Sociais (CIS)	Vila dos Diretórios, Casa XVIII E-mails: gradcis@puc-rio.br; ppgcis@puc-rio.br Site: www.cis.puc-rio.br Site: www.puc-rio.br/ensinopesq/ccg/ciencias_sociais.html	55 21 35271556 / 1555 / 1879
Departamento	Departamento de Comunicação Social (COM)	Edifício da Amizade, Ala Kennedy, sala 606 E-mail: dir-com@puc-rio.br Site: www.puc-rio.br/ensinopesq/ccg/comunicacao.html Site: www.com.puc-rio.br	55 21 35271602 / 1603 / 1604
Departamento	Departamento de Direito (JUR)	Edifício da Amizade, Ala Frings, 6º andar E-mail: webjur@puc-rio.br Site: www.puc-rio.br/ensinopesq/ccg/direito.html Site: www.jur.puc-rio.br	55 21 35271103 / 1104
Departamento	Departamento de Economia (ECO)	Edifício da Amizade, Ala Frings, sala 210 E-mail: brisieri@econ.puc-rio.br Site: www.puc-rio.br/ensinopesq/ccg/economia.html Site: www.econ.puc-rio.br	55 21 35271078
Departamento	Departamento de Educação (EDU)	Edifício Cardeal Leme, sala 1049 E-mails: graedu@puc-rio.br, posedu@puc-rio.br Site: www.puc-rio.br/ensinopesq/ccg/pedagogia.html Site: www.edu.puc-rio.br	55 21 35271816 / 1817 / 1818
Departamento	Departamento de Engenharia Civil e Ambiental (CIV)	Edifício Cardeal Leme, sala 301 E-mail: civ-diretoria@puc-rio.br Site: www.puc-rio.br/ensinopesq/ccg/eng_civil.html Site: www.civ.puc-rio.br	55 21 35271188 / 1189 / 1190
Departamento	Departamento de Engenharia Elétrica (ELE)	Edifício Cardeal Leme, sala 401 E-mail: graduacao@ele.puc-rio.br Site: www.puc-rio.br/ensinopesq/ccg/eng_eletrica.html Site: www.ele.puc-rio.br	55 21 35271203 / 1204

Referência	Nome	Endereço	Telefones
Departamento	Departamento de Engenharia Industrial (IND)	Edifício Cardeal Leme, sala 950 E-mail: industrial@puc-rio.br Site: www.puc-rio.br/ensinopesq/ccg/eng_producao.html Site: www.ind.puc-rio.br	55 21 35271286 / 1287 / 1288 / 1289
Departamento	Departamento de Engenharia Mecânica (MEC)	Edifício Cardeal Leme, sala 101 E-mail: gradmec@puc-rio.br Site: www.puc-rio.br/ensinopesq/ccg/eng_mecanica.html Site: www.mec.puc-rio.br	55 21 35271162 / 1639
Departamento	Departamento de Engenharia Química e de Materiais (DEQM)	Edifício Cardeal Leme, sala 501 E-mail: deqm@puc-rio.br Site: www.puc-rio.br/ensinopesq/ccpg/progmet.html Site: www.deqm.puc-rio.br	55 21 35271233 / 1235 / 1776
Departamento	Departamento de Filosofia (FIL)	Edifício Cardeal Leme, sala 1149 E-mail: filos@puc-rio.br Site: www.puc-rio.br/ensinopesq/ccg/filosofia.html Site: www.fil.puc-rio.br	55 21 35271298
Departamento	Departamento de Física (FIS)	Edifício Cardeal Leme, sala 652 E-mail: secretaria.fis@puc-rio.br Site: www.puc-rio.br/ensinopesq/ccg/fisica.html Site: www.fis.puc-rio.br	55 21 35271268 / 1263 / 1258 / 1267
Departamento	Departamento de Geografia e Meio Ambiente (GEO)	Edifício da Amizade, Ala Frings, sala 411 E-mail: grageo@puc-rio.br Site: www.puc-rio.br/ensinopesq/ccg/geografia.html Site: www.geo.puc-rio.br	55 21 35271666
Departamento	Departamento de História (HIS)	Edifício da Amizade, Ala Frings, sala 512 E-mail: coordgra@puc-rio.br Site: www.puc-rio.br/ensinopesq/ccg/historia.html Site: www.his.puc-rio.br	55 21 35271101
Departamento	Departamento de Informática (INF)	Edifício Rio Datacentro, 4º andar E-mail: sec-grad@inf.puc-rio.br Site: www.inf.puc-rio.br	55 21 35271500
Departamento	Departamento de Letras (LET)	Edifício Padre Leonel Franca, 3º andar E-mail: graduacao-letras@puc-rio.br Site: www.puc-rio.br/ensinopesq/ccg/letras.html Site: www.letras.puc-rio.br	55 21 35271444

Referência	Nome	Endereço	Telefones
Departamento	Departamento de Matemática (MAT)	Edifício Cardeal Leme, sala 862 E-mail: secgra@mat.puc-rio.br Site: www.puc-rio.br/ensinopesq/ccg/matematica.html Site: www.mat.puc-rio.br	55 21 35271280 / 1281
Departamento	Departamento de Medicina e Saúde (MED)	Casa da Medicina - Estrada da Gávea, 36 E-mails: patriciacavalari@puc-rio.br; solangef@puc-rio.br Site: www.med.puc-rio.br	55 21 35272541 / 2543 / 2544
Departamento	Departamento de Psicologia (PSI)	Edifício Cardeal Leme, sala 201 E-mails: psidir@puc-rio.br, psigra@puc-rio.br Site: www.puc-rio.br/ensinopesq/ccg/psicologia.html Site: www.psi.puc-rio.br	55 21 35271186 / 1183 / 1184
Departamento	Departamento de Química (QUI)	Edifício Cardeal Leme, sala 772 E-mails: gradqui@puc-rio.br, diretoriaqui@puc-rio.br Site: www.puc-rio.br/ensinopesq/ccg/quimica.html Site: www.qui.puc-rio.br	55 21 35272748
Departamento	Departamento de Serviço Social (SER)	Vila dos Diretórios, casa 209 Site: www.puc-rio.br/ensinopesq/ccg/servico_social.html Site: www.ser.puc-rio.br	55 21 35271290 / 1291
Departamento	Departamento de Teologia (TEO)	Edifício Cardeal Leme, sala 1160 E-mail: teogra@puc-rio.br Site: www.puc-rio.br/ensinopesq/ccg/teologia.html Site: www.teo.puc-rio.br	55 21 35271300 / 1301
Departamento	Departamento Instituto de Relações Internacionais (IRI)	Vila dos Diretórios, casa XX E-mail: geisa.alcantara@puc-rio.br Site: www.puc-rio.br/ensinopesq/ccg/rel_internacionais.html Site: www.iri.puc-rio.br	55 21 35271557 / 1558
Programa de Pós-Graduação	Pós-Graduação em Administração de Empresas	Prédio do IAG E-mails: mestrado@iag.puc-rio.br, doutorado@iag.puc-rio.br, mba@iag.puc-rio.br Site: www.puc-rio.br/ensinopesq/ccpg/progadm.html Site: www.iag.puc-rio.br	55 21 21389220
Programa de Pós-Graduação	Pós-Graduação em Arquitetura	Edifício Cardeal Leme, sala 327 E-mail: ppgarq@puc-rio.br Site: www.puc-rio.br/ensinopesq/ccpg/progarq.html Site: www.dau.puc-rio.br	55 21 35271828



Referência	Nome	Endereço	Telefones
Programa de Pós-Graduação	Pós-Graduação em Ciências Sociais	Vila dos Diretórios, casa XVIII E-mail: ppgcis@puc-rio.br Site: www.puc-rio.br/ensinopesq/ccpg/progsoc.html Site: www.cis.puc-rio.br	55 21 35271555 / 1556 / 1879
Programa de Pós-Graduação	Pós-Graduação em Comunicação Social	Edifício da Amizade, Ala Kennedy, sala 606 E-mail: poscom@puc-rio.br Site: www.pos.com.puc-rio.br Site: www.com.puc-rio.br	55 21 35271144 / 1145
Programa de Pós-Graduação	Pós-Graduação em Design	Edifício de Artes e Design Engenheiro Paulo Cunha E-mail: ppgdesign@puc-rio.br Site: www.puc-rio.br/ensinopesq/ccpg/progart.html Site: www.dad.puc-rio.br	55 21 35271596
Programa de Pós-Graduação	Pós-Graduação em Direito	Edifício da Amizade, Ala Frings, 6° andar E-mail: pos-jur@puc-rio.br Site: www.posmp.jur.puc-rio.br Site: www.jur.puc-rio.br	55 21 35271102 / 1652
Programa de Pós-Graduação	Pós-Graduação em Economia	Edifício da Amizade, Ala Frings, sala 210 E-mail: coor@econ.puc-rio.br Site: www.puc-rio.br/ensinopesq/ccpg/progeco.html Site: www.econ.puc-rio.br	55 21 35271078 ramal 04
Programa de Pós-Graduação	Pós-Graduação em Educação	Edifício Cardeal Leme, sala 1049 E-mails: posedu@puc-rio.br, coordposedu@puc-rio.br Site: www.puc-rio.br/ensinopesq/ccpg/progedu.html Site: www.edu.puc-rio.br	55 21 35271815
Programa de Pós-Graduação	Pós-Graduação em Engenharia Civil	Edifício Cardeal Leme, sala 301 E-mail: civ-pos@puc-rio.br Site: www.puc-rio.br/ensinopesq/ccpg/progciv.html Site: www.civ.puc-rio.br	55 21 35271194
Programa de Pós-Graduação	Pós-Graduação em Engenharia de Produção	Edifício Cardeal Leme, sala 950 E-mail: industrial@puc-rio.br Site: www.puc-rio.br/ensinopesq/ccpg/progpro.html Site: www.ind.puc-rio.br	55 21 35271286
Programa de Pós-Graduação	Pós-Graduação em Engenharia Elétrica	Edifício Cardeal Leme, sala 401 E-mail: pos@ele.puc-rio.br Site: www.puc-rio.br/ensinopesq/ccpg/progele.html Site: www.ele.puc-rio.br	55 21 35271204 / 2294

Referência	Nome	Endereço	Telefones
Programa de Pós-Graduação	Pós-Graduação em Engenharia Mecânica	Edifício Cardeal Leme, sala 101 E-mail: <a href="mailto:pgmec@puc-rio.br">pgmec@puc-rio.br</a> Site: <a href="http://www.puc-rio.br/ensinopesq/ccpg/progmec.html">www.puc-rio.br/ensinopesq/ccpg/progmec.html</a> Site: <a href="http://www.mec.puc-rio.br">www.mec.puc-rio.br</a>	55 21 35271164
Programa de Pós-Graduação	Pós-Graduação em Engenharia Química, de Materiais e os Processos Ambientais	Edifício Cardeal Leme, sala 501 E-mail: <a href="mailto:deqm@puc-rio.br">deqm@puc-rio.br</a> Site: <a href="http://www.puc-rio.br/ensinopesq/ccpg/progmet.html">www.puc-rio.br/ensinopesq/ccpg/progmet.html</a> Site: <a href="http://www.deqm.puc-rio.br">www.deqm.puc-rio.br</a>	55 21 35271776
Programa de Pós-Graduação	Pós-Graduação em Engenharia Urbana e Ambiental	Edifício Cardeal Leme, sala 301 E-mail: <a href="mailto:civ-urb@puc-rio.br">civ-urb@puc-rio.br</a> Site: <a href="http://www.puc-rio.br/ensinopesq/ccpg/progamb.html">www.puc-rio.br/ensinopesq/ccpg/progamb.html</a> Site: <a href="http://www.urb.puc-rio.br">www.urb.puc-rio.br</a>	55 21 35271997
Programa de Pós-Graduação	Pós-Graduação em Estudos da Linguagem	Edifício Padre Leonel Franca, 3º andar E-mail: <a href="mailto:posgralinguagem@puc-rio.br">posgralinguagem@puc-rio.br</a> Site: <a href="http://www.puc-rio.br/ensinopesq/ccpg/proglet_linguagem.html">www.puc-rio.br/ensinopesq/ccpg/proglet_linguagem.html</a> Site: <a href="http://www.letras.puc-rio.br/pos_linguagem.php">www.letras.puc-rio.br/pos_linguagem.php</a>	55 21 35271447
Programa de Pós-Graduação	Pós-Graduação em Filosofia	Edifício Cardeal Leme, sala 1149 E-mail: <a href="mailto:filos@puc-rio.br">filos@puc-rio.br</a> Site: <a href="http://www.puc-rio.br/ensinopesq/ccpg/progfil.html">www.puc-rio.br/ensinopesq/ccpg/progfil.html</a> Site: <a href="http://www.fil.puc-rio.br">www.fil.puc-rio.br</a>	55 21 35271298
Programa de Pós-Graduação	Pós-Graduação em Física	Edifício Cardeal Leme, sala 652 E-mail: <a href="mailto:pos.fis@puc-rio.br">pos.fis@puc-rio.br</a> Site: <a href="http://www.puc-rio.br/ensinopesq/ccpg/progfis.html">www.puc-rio.br/ensinopesq/ccpg/progfis.html</a> Site: <a href="http://www.fis.puc-rio.br">www.fis.puc-rio.br</a>	55 21 35271267
Programa de Pós-Graduação	Pós-Graduação em Geografia	Edifício da Amizade, Ala Frings, sala 411 E-mail: <a href="mailto:pos.geo@puc-rio.br">pos.geo@puc-rio.br</a> Site: <a href="http://www.puc-rio.br/ensinopesq/ccpg/proggeo.html">www.puc-rio.br/ensinopesq/ccpg/proggeo.html</a> Site: <a href="http://www.pos.geo.puc-rio.br">www.pos.geo.puc-rio.br</a>	55 21 35271667
Programa de Pós-Graduação	Pós-Graduação em História Social da Cultura	Edifício da Amizade, Ala Frings, sala 512 E-mail: <a href="mailto:pghis@puc-rio.br">pghis@puc-rio.br</a> Site: <a href="http://www.puc-rio.br/ensinopesq/ccpg/progcult.html">www.puc-rio.br/ensinopesq/ccpg/progcult.html</a> Site: <a href="http://www.his.puc-rio.br">www.his.puc-rio.br</a>	55 21 35271100
Programa de Pós-Graduação	Pós-Graduação em Informática	Edifício Rio Datacentro, 4º andar E-mail: <a href="mailto:pos@inf.puc-rio.br">pos@inf.puc-rio.br</a> Site: <a href="http://www.puc-rio.br/ensinopesq/ccpg/proginf.html">www.puc-rio.br/ensinopesq/ccpg/proginf.html</a> Site: <a href="http://www.inf.puc-rio.br">www.inf.puc-rio.br</a>	55 21 35271510

Referência	Nome	Endereço	Telefones
Programa de Pós-Graduação	Pós-Graduação em Literatura, Cultura e Contemporaneidade	Edifício Padre Leonel Franca, 3° andar E-mail: posgraliteratura@puc-rio.br Site: www.puc-rio.br/ensinopesq/ccpg/proglet_literatura.html Site: www.letras.puc-rio.br	55 21 35271043
Programa de Pós-Graduação	Pós-Graduação em Matemática	Edifício Cardeal Leme, sala 862 E-mail: secpos@mat.puc-rio.br Site: www.puc-rio.br/ensinopesq/ccpg/progmat.html Site: www.mat.puc-rio.br	55 21 35271281
Programa de Pós-Graduação	Pós-Graduação em Metrologia (MQI)	Térreo do Edifício Cardeal Leme E-mail: metrologia@puc-rio.br Site: www.puc-rio.br/metrologia	55 21 35271542 / 2061 / 1171
Programa de Pós-Graduação	Pós-Graduação em Psicologia Clínica	Edifício Cardeal Leme, sala 201 E-mail: psipos@puc-rio.br Site: www.puc-rio.br/ensinopesq/ccpg/progpsi.html Site: www.psi.puc-rio.br	55 21 35271185
Programa de Pós-Graduação	Pós-Graduação em Química	Edifício Cardeal Leme, sala 772 E-mail: posqui@puc-rio.br Site: www.puc-rio.br/ensinopesq/ccpg/progqui.html Site: www.qui.puc-rio.br	55 21 35271334
Programa de Pós-Graduação	Pós-Graduação em Relações Internacionais	Vila dos Diretórios, Casa XX E-mail: pgeri@puc-rio.br Site: www.puc-rio.br/ensinopesq/ccpg/progrel.html Site: www.iri.puc-rio.br	55 21 35271557 / 1558
Programa de Pós-Graduação	Pós-Graduação em Serviço Social	Vila dos Diretórios, Casa 209 Site: www.puc-rio.br/ensinopesq/ccpg/progser.html Site: www.ser.puc-rio.br	55 21 35271290 / 1291
Programa de Pós-Graduação	Pós-Graduação em Teologia	Edifício Cardeal Leme, sala 1160 E-mail: teopos@puc-rio.br Site: www.puc-rio.br/ensinopesq/ccpg/progteo.html Site: www.teo.puc-rio.br	55 21 35271300 / 1301
Unidades e Órgãos	Agência PUC-Rio de Inovação (AGI)	Edifício Cardeal Leme, 12° andar E-mail: agi@puc-rio.br Site: www.agi.puc-rio.br	55 21 35271305
Unidades e Órgãos	Associação de Antigos Alunos (AaA)	Edifício Cardeal Leme, sobreloja E-mail: aaa@aaa.puc-rio.br Site: www.aaapucrio.com.br	55 21 35271466 / 1467
Unidades e Órgãos	Associação dos Alunos de Pós-Graduação (APG)	Vila dos Diretórios, casa V Site: www.puc-rio.br/sobrepuc/depto/apg	

Referência	Nome	Endereço	Telefones
Unidades e Órgãos	Biblioteca Central	Edifício da Amizade, Ala Frings, 3º andar E-mails: biblio@dbd.puc-rio.br / bcentral@dbd.puc-rio.br Site: www.dbd.puc-rio.br	Secretaria: 55 21 35271090 / 1091 / 1881 Atendimento: 55 21 35271376 / 2189 / 1700 / 1092 / 1714 / 1376
Unidades e Órgãos	Biblioteca Setorial de Ciências Biológicas	Centro de Pesquisas Matteo Ricci Estrada da Gávea, 50 Gávea - Rio de Janeiro - RJ - Brasil - CEP: 22.451-262 E-mail: thelma-bio@puc-rio.br	55 21 35272551
Unidades e Órgãos	Biblioteca Setorial do CETUC	Edifício da Amizade, Ala Kennedy, 7º andar E-mail: bscetuc@cetuc.puc-rio.br	55 21 35271675
Unidades e Órgãos	Biblioteca Setorial dos Centros de Ciências Sociais e de Teologia e Ciências Humanas	Edifício da Amizade, Ala Frings, 3º andar, 2º piso da Biblioteca Central E-mail: bcentral@dbd.puc-rio.br	55 21 35271963 / 1092 / 1714
Unidades e Órgãos	Campus Tinguá	Estrada da Boa Esperança, 1050 Tinguá - Nova Iguaçu - Rio de Janeiro - Cep 26063-450	55 21 37677722
Unidades e Órgãos	Cátedra Carlo Maria Martini (CCMM)	Edifício Cardeal Leme, sala 501-8 E-mail: catedracmm@puc-rio.br Site: www.catedracmmartini.ctch.puc-rio.br	55 21 35271965
Unidades e Órgãos	Cátedra Padre Antônio Vieira	Edifício Padre Leonel Franca, 4º andar E-mail: imargato@puc-rio.br Site: www.letras.puc-rio.br/unidades/nucleos/catedra	55 21 35271770
Unidades e Órgãos	Cátedra Sérgio Vieira de Mello	Edifício da Amizade, Ala Frings - sala 407	
Unidades e Órgãos	Centro Acadêmico de Administração (CAAD)	Vila dos Diretórios, Casa I, frente	
Unidades e Órgãos	Centro Acadêmico de Arquitetura e Urbanismo (CAAU)	E-mail: ca.ampliado@gmail.com	
Unidades e Órgãos	Centro Acadêmico de Artes e Design (CRAA)	Vila dos Diretórios, casa VII	
Unidades e Órgãos	Centro Acadêmico de Ciências Sociais (CASOC)	Vila dos Diretórios, Casa VI, fundos	

Referência	Nome	Endereço	Telefones
Unidades e Órgãos	Centro Acadêmico de Comunicação Social (CACOS)	Vila dos Diretórios, Casa V, fundos	
Unidades e Órgãos	Centro Acadêmico de Economia (CAECO)	Vila dos Diretórios, casa I	
Unidades e Órgãos	Centro Acadêmico de Geografia (GNAISSE)	Vila dos Diretórios, casa VI, frente	
Unidades e Órgãos	Centro Acadêmico de Informática (CAINF)	Vila dos Diretórios, Casa VIII, frente	
Unidades e Órgãos	Centro Acadêmico de Letras (CALÉ)	Vila dos Diretórios, Casa V	
Unidades e Órgãos	Centro Acadêmico de Psicologia (CAPSI)	Vila dos Diretórios, Casa IV	
Unidades e Órgãos	Centro Acadêmico Eduardo Lustosa (Direito) (CAEL)	Vila dos Diretórios, Casa IV, frente	55 21 35271024
Unidades e Órgãos	Centro de Gestão Integrada de Riscos (CGIR)	Campus Matteo Ricci - Estrada da Gávea, 50 E-mail: fcoutinho@puc-rio.br	55 21 37362556
Unidades e Órgãos	Centro de Pastoral Anchieta (CPA)	Subsolo da Igreja do Sagrado Coração de Jesus E-mail: secretariapua@puc-rio.br Site: www.pastoraluniversitaria.puc-rio.br	55 21 35271047
Unidades e Órgãos	Centro Loyola de Fé e Cultura (CLFC)	Estrada da Gávea, 1 Gávea - CEP: 22451-260 - Rio de Janeiro - RJ - Brasil E-mail: cloyola@puc-rio.br Site: www.centroloyola.puc-rio.br	55 21 35272010
Unidades e Órgãos	Coordenação Central de Cooperação Internacional (CCCI)	Edifício Padre Leonel Franca, 8º andar E-mail: atende-ccci@puc-rio.br Site: www.puc-rio.br/ensinopesq/ccci	55 21 35271577 / 1578
Unidades e Órgãos	Coordenação Central de Desenvolvimento e Integração (CCDI)	Edifício Pe. Laércio Dias de Moura S.J., 8º andar E-mail: ccpp@puc-rio.br Site: www.puc-rio.br/sobrepucc/admin/vrd/	
Unidades e Órgãos	Coordenação Central de Educação a Distância (CCEAD)	Edifício Padre Leonel Franca, 2º andar E-mail: robichez@puc-rio.br Site: www.ccead.puc-rio.br	55 21 35271554 / 1555 / 1456

Referência	Nome	Endereço	Telefones
Unidades e Órgãos	Coordenação Central de Estágios e Serviços Profissionais (CCESP)	Edifício Padre Leonel Franca, térreo E-mail: ccesp@ccesp.puc-rio.br Site: www.ccesp.puc-rio.br	55 21 35271448 / 1449 / 1450 / 1451
Unidades e Órgãos	Coordenação Central de Educação Continuada (CCEC)	Casa XV E-mail: atendimento@cce.puc-rio.br Site: www.cce.puc-rio.br	55 21 35271384 / 0800 9709556
Unidades e Órgãos	Coordenação Central de Graduação (CCG)	Edifício da Amizade, Ala Kennedy, sala 201 E-mail: ccg@puc-rio.br Site: www.puc-rio.br/ensinopesq/ccg	55 21 35271137
Unidades e Órgãos	Coordenação Central de Planejamento e Avaliação (CCPA)	Edifício da Amizade, Ala Kennedy, 2º andar E-mails: cpa@puc-rio.br, equipeccpa@puc-rio.br Site: www.puc-rio.br/sobrepuc/depto/ccpa	55 21 35271618
Unidades e Órgãos	Coordenação Central de Pós-Graduação e Pesquisa (CCPG)	Edifício da Amizade, Ala Kennedy, sala 201 E-mail: ccp@puc-rio.br Site: www.puc-rio.br/ensinopesq/ccpg	55 21 35271613
Unidades e Órgãos	Coordenação Central de Projetos Patrocinados (CCPP)	Edifício Pe. Laércio Dias de Moura, 7º andar	55 21 35272828
Unidades e Órgãos	Coordenação Central de Propriedade Intelectual (CPI)	Edifício Cardeal Leme, 12º andar	
Unidades e Órgãos	Coordenação de Atividades Comunitárias e Culturais (CACC)	Edifício Cardeal Leme, sobreloja E-mail: admcacc@puc-rio.br, cacc@puc-rio.br Site: www.puc-rio.br/cacc	55 21 35271353 / 1363
Unidades e Órgãos	Coordenação de Atividades Estudantis (CAE)	Edifício Cardeal Leme, sobreloja E-mail: esportes@puc-rio.br	55 21 35271364 / 1365 / 1366
Unidades e Órgãos	Coordenação de Bolsas e Auxílios (CBA)	Edifício Cardeal Leme, sobreloja E-mail: bolsas@puc-rio.br Site: www.puc-rio.br/sobrepuc/admin/vrc/bolsas.html	55 21 35271354 / 1355 / 1357 / 1410
Unidades e Órgãos	Coordenação de Educação Física (CEF)	Edifício Cardeal Leme, sobreloja E-mail: esportes@puc-rio.br Site: www.puc-rio.br/ensinopesq/ccg/edu_fisica.html	55 21 35271364 / 1365

Referência	Nome	Endereço	Telefones
Unidades e Órgãos	Coordenação de Eventos Institucionais e Cerimonial (CEIC)	Edifício Cardeal Leme, sobreloja E-mail: ceic@puc-rio.br Site: www.puc-rio.br/ceic	55 21 35271353 / 1363
Unidades e Órgãos	Coordenação de Financiamento Estudantil (FIES)	Edifício Cardeal Leme, sobreloja	55 21 35271866
Unidades e Órgãos	Coordenação de Inspeção Universitária (INSP)	Edifício da Amizade, Ala Kennedy, subsolo E-mail: murilomm@puc-rio.br	55 21 35272346
Unidades e Órgãos	Coordenação de Licenciaturas (CCG-LIC)	Edifício da Amizade, Ala Kennedy, 2º andar E-mail: ccg-lic@puc-rio.br	55 21 35271418
Unidades e Órgãos	Coordenação de Orçamento	Edifício da Amizade - Ala Frings, 1º andar E-mail: luiztorres@puc-rio.br	55 21 35271057
Unidades e Órgãos	Coordenação de Estacionamento	Edifício da Amizade, Ala Kennedy, subsolo E-mail: auto@puc-rio.br	55 21 35271112 / 1109
Unidades e Órgãos	Coordenação de Vestibular (CCG-CVEST)	Edifício Cardeal Leme, térreo E-mail: vest@puc-rio.br Site: www.puc-rio.br/vestibular	55 21 35271000
Unidades e Órgãos	Diretoria de Admissão e Registro (DAR)	Edifício Cardeal Leme, térreo E-mail: dar@puc-rio.br Site: www.puc-rio.br/sobrepuc/depto/dar	55 21 35271341
Unidades e Órgãos	Diretório Acadêmico Adhemar Fonseca (Engenharia) (DAAF)	Vila dos Diretórios, Casa III	
Unidades e Órgãos	Diretório Central dos Estudantes - DCE	Vila dos Diretórios, casa II	55 21 35271636
Unidades e Órgãos	Escritório Modelo de Arquitetura e Urbanismo (EM-DAU)	Mezanino Edifício Metro E-mail: em-dau@puc-rio.br	55 21 35272409 / 2410
Unidades e Órgãos	Finanças - gerência subordinada à Superintendência Administrativa	Edifício da Amizade, Ala Frings, 1º andar E-mail: marmello@puc-rio.br	55 21 35271887
Unidades e Órgãos	Igreja do Sagrado Coração de Jesus	E-mail: igreja@puc-rio.br Site: www.puc-rio.br/igreja	55 21 35271350 / 1367
Unidades e Órgãos	Informática Administrativa - gerência subordinada à Superintendência Administrativa	Edifício da Amizade, Ala Frings, 1º andar E-mail: gmiranda@puc-rio.br	55 21 35271826

Referência	Nome	Endereço	Telefones
Unidades e Órgãos	Instituto Confucius	Campus Matteo Ricci Estrada da Gávea, 50, 1º andar Site: <a href="http://www.confucius.puc-rio.br">www.confucius.puc-rio.br</a>	55 21 35272525 / 2523
Unidades e Órgãos	Instituto de Direito	Edifício da Amizade, Ala Frings, 7º andar E-mail: <a href="mailto:institutededireito@puc-rio.br">institutededireito@puc-rio.br</a> Site: <a href="http://www.jur.puc-rio.br/instituto">www.jur.puc-rio.br/instituto</a>	55 21 35271066 / 1672 / 2990
Unidades e Órgãos	Instituto de Energia da PUC-Rio (IEPUC)	Edifício Cardeal Leme, sobreloja E-mail: <a href="mailto:janadtb@puc-rio.br">janadtb@puc-rio.br</a> Site: <a href="http://www.iepuc.ctc.puc-rio.br">www.iepuc.ctc.puc-rio.br</a>	55 21 35271857 / 1858
Unidades e Órgãos	Instituto de Estudos Avançados em Humanidades (IEAHu)	Edifício Cardeal Leme, sala 1061 E-mail: <a href="mailto:ieah@puc-rio.br">ieah@puc-rio.br</a> Site: <a href="http://www.ctch.puc-rio.br/texto/15/sobre-o-instituto">www.ctch.puc-rio.br/texto/15/sobre-o-instituto</a>	55 21 35271966
Unidades e Órgãos	Instituto de Gestão de Riscos Financeiros e Atuariais (IAPUC) / Programa InsurTech	Edifício Padre Leonel Franca, 10º andar Site: <a href="http://www.iapuc.puc-rio.br">www.iapuc.puc-rio.br</a> Site: <a href="http://insurtech.les.inf.puc-rio.br">insurtech.les.inf.puc-rio.br</a>	55 21 25406915 Ramal 137
Unidades e Órgãos	Instituto de Mídias Digitais (IMD)	Edifício da Amizade, Ala Kennedy, sala 201 E-mail: <a href="mailto:contato.imd@puc-rio.br">contato.imd@puc-rio.br</a> Site: <a href="http://www.imd.puc-rio.br">www.imd.puc-rio.br</a>	55 21 35271612
Unidades e Órgãos	Instituto de Odontologia (IOPUC)	Rua Marquês de São Vicente, 389 E-mail: <a href="mailto:lumarc@puc-rio.br">lumarc@puc-rio.br</a>	55 21 35272960 / 2961 / 2962
Unidades e Órgãos	Instituto de Pesquisa e Ensino de Línguas (IPEL)	Edifício Padre Leonel Franca, 3º andar Site: <a href="http://www.cce.puc-rio.br/ipel">www.cce.puc-rio.br/ipel</a>	55 21 35271770
Unidades e Órgãos	Instituto de Tecnologia de Software (ITS)	Edifício Rio Datacentro, 4º andar Site: <a href="http://www.inf.puc-rio.br/?page_id=110">www.inf.puc-rio.br/?page_id=110</a>	55 21 35271500
Unidades e Órgãos	Instituto Gênesis	Edifício Dom Jaime de Barros Câmara E-mail: <a href="mailto:genesis@puc-rio.br">genesis@puc-rio.br</a> Site: <a href="http://www.genesis.puc-rio.br">www.genesis.puc-rio.br</a>	55 21 35271381 / 1371
Unidades e Órgãos	Instituto Interdisciplinar de Leitura (IILER)	Cátedra Unesco de Leitura PUC-Rio E-mail: <a href="mailto:reler@puc-rio.br">reler@puc-rio.br</a> Site: <a href="http://www.iiler.puc-rio.br/portal/">www.iiler.puc-rio.br/portal/</a>	55 21 35271960
Unidades e Órgãos	Instituto TecGraf de Desenvolvimento de Software Técnico-Científico	Edifício Padre Laércio Dias de Moura S.J. E-mail: <a href="mailto:tcg@tecgraf.puc-rio.br">tcg@tecgraf.puc-rio.br</a> Site: <a href="http://www.tecgraf.puc-rio.br">www.tecgraf.puc-rio.br</a>	55 21 3530 4000
Unidades e Órgãos	Instituto Tecnológico da PUC-Rio (ITUC)	Edifício Cardeal Leme, térreo E-mail: <a href="mailto:ituc@puc-rio.br">ituc@puc-rio.br</a> Site: <a href="http://www.ituc.puc-rio.br">www.ituc.puc-rio.br</a>	55 21 35271534



Referência	Nome	Endereço	Telefones
Unidades e Órgãos	Laboratório Interdisciplinar de Pesquisa e Intervenção Social (LIPIS)	Edifício Cardeal Leme, sobreloja E-mail: lipis@puc-rio.br Site: lipis.usuarios.rdc.puc-rio.br	55 21 25128222
Unidades e Órgãos	Núcleo de Análise Estatística de Dados (NASDA)	Campus Matteo Ricci Estrada da Gávea, 50 - 1º andar E-mail: mcm@econ.puc-rio.br	55 21 22068422
Unidades e Órgãos	Núcleo de Apoio e Inclusão da Pessoa com deficiência (NAIPd)	Edifício Cardeal Leme, térreo E-mail: naipd@puc-rio.br	55 21 35271985
Unidades e Órgãos	Núcleo de Apoio Pedagógico às Classes Comunitárias (NAPC)	Edifício Cardeal Leme, sala 1049 E-mail: pretecedu@puc-rio.br	55 21 35271818
Unidades e Órgãos	Núcleo de Avaliação de Políticas Climáticas (NAPC)	Campus Matteo Ricci Estrada da Gávea, 50 - 4º andar E-mail: juliano@econ.puc-rio.br	55 21 35272520
Unidades e Órgãos	Núcleo de Ciências da Conservação e Sustentabilidade (CSRio)	Campus Matteo Ricci Estrada da Gávea, 50 E-mail: contato@csrio.org	55 21 38756002
Unidades e Órgãos	Núcleo de Direitos Humanos (NDH)	Edifício da Amizade, Ala Frings, 7º andar E-mail: nucleodh@puc-rio.br Site: www.jur.puc-rio.br/?page_id=173	55 21 35271103 / 1104
Unidades e Órgãos	Núcleo de Educação de Adultos da PUC-Rio (NEAd)	Anexo ao Ginásio Poliesportivo Padre Ormino Sodrê Viveiros de Castro E-mail: nead@puc-rio.br	55 21 35271568
Unidades e Órgãos	Núcleo de Educação em Ciências e Engenharia Professor Marcos Azevedo da Silveira (NECE)	Edifício Cardeal Leme, 12º andar E-mail: nece@puc-rio.br Site: www.nece.ctc.puc-rio.br	55 21 35271303
Unidades e Órgãos	Núcleo de Estudo e Ação da Juventude (NEAM)	Edifício Cardeal Leme, sobreloja E-mail: neampucr@puc-rio.br Site: www.neam.puc-rio.br	55 21 35271368
Unidades e Órgãos	Núcleo de Estudos Constitucionais (NEC)	Edifício da Amizade, Ala Frings, 7º andar E-mail: fabiojur@puc-rio.br Site: www.jur.puc-rio.br/?page_id=262	55 21 35271103 / 1104
Unidades e Órgãos	Núcleo de Estudos e Projetos da Cidade (CENTRAL)	Vila dos Diretórios, Casa XVIII E-mail: malice@puc-rio.br	55 21 35271555 / 1556

Referência	Nome	Endereço	Telefones
Unidades e Órgãos	Núcleo de Estudos Interdisciplinares Iberoamericanos (Ei)	Edifício da Amizade, Ala Frings - sala 407 E-mail: iberamericano@puc-rio.br	55 21 35272266 / 1097
Unidades e Órgãos	Núcleo de Inovação e Tecnologia em Saúde (NITES)	Casa da Medicina - Estrada da Gávea, 36	55 21 35272541
Unidades e Órgãos	Núcleo de Inovação Tecnológica	Edifício Padre Pedro Belisário Velloso Rebello E-mail: hugo@inf.puc-rio.br Site: www.inf.puc-rio.br	55 21 35271500
Unidades e Órgãos	Núcleo de Memória	Edifício Cardeal Leme, sala 263 E-mail: nucleodememoria@puc-rio.br Site: www.puc-rio.br/nucleodememoria	55 21 35271661
Unidades e Órgãos	Núcleo de Orientação e Atendimento Psicopedagógico (NOAP)	Edifício Padre Leonel Franca, térreo E-mail: noapedu@puc-rio.br Site: www.edu.puc-rio.br/noap.html	55 21 35271370
Unidades e Órgãos	Núcleo de Prática Jurídica (NPJ)	Edifício Cardeal Leme, sobreloja E-mail: npj@puc-rio.br Site: www.jur.puc-rio.br/?page_id=266	55 21 35271398 / 1399
Unidades e Órgãos	Núcleo Interdisciplinar de Meio Ambiente (NIMA)	Casa 5, entrada pela Av. Leonel Franca E-mail: juliana-nima@puc-rio.br Site: www.nima.puc-rio.br	55 21 35271462
Unidades e Órgãos	Núcleo Interdisciplinar de Reflexão e Memória Afrodescendente (NIREMA)	Casa 5, entrada pela Av. Leonel Franca E-mail: nirema@puc-rio.br Site: www.nirema.puc-rio.br	55 21 35271921 / 1922
Unidades e Órgãos	Núcleo Multidisciplinar de Direito e Informática (LEGALITE)	Edifício da Amizade, Ala Frings - sala 407 Site: legalite.usuarios.rdc.puc-rio.br/contato	55 21 35272266 / 1097
Unidades e Órgãos	Prefeitura do Campus (PREF)	Edifício da Amizade, Ala Frings, sobreloja E-mail: adriginu@puc-rio.br	55 21 35271108
Unidades e Órgãos	Programa de Extensão Comunitária EQUILIBRIUM	Edifício Cardeal Leme, sobreloja E-mail: equilibriumvc@puc-rio.br	55 21 35272443

Referência	Nome	Endereço	Telefones
Unidades e Órgãos	Programa de Extensão Comunitária Sustentabilidade Humana, Social e Ambiental/Convênio Arquidiocese-PUC-Rio	Edifício Cardeal Leme, sobreloja E-mail: ampaiva@puc-rio.br	55 21 35272215
Unidades e Órgãos	Programa de Extensão Comunitária ULTRAPASSAR - Patrocínio Empresarial	Edifício Cardeal Leme, sobreloja E-mail: guarisco@puc-rio.br	55 21 35271361
Unidades e Órgãos	Programa de Integração Universidade, Escola e Sociedade (PIUES)	Edifício Cardeal Leme, térreo E-mail: piuespuc@puc-rio.br	55 21 35271062
Unidades e Órgãos	Programa Institucional de Bolsa de Iniciação à Docência (PIBID) / CAPES	Edifício da Amizade, Ala Kennedy, sala 201 E-mail: pibid@puc-rio.br Site: www.puc-rio.br/ensinopesq/ccg/pibid	55 21 35271137 / 1138
Unidades e Órgãos	Programa Institucional de Iniciação Científica do CNPq (PIBIC)	Edifício da Amizade, Ala Kennedy, sala 201 E-mail: pibic@puc-rio.br Site: www.puc-rio.br/pibic	55 21 35271613
Unidades e Órgãos	Programa Institucional de Iniciação Tecnológica e em Inovação do CNPq (PIBITI)	Edifício da Amizade, Ala Kennedy, sala 201 E-mail: pibiti@puc-rio.br Site: www.puc-rio.br/pibiti	55 21 35271613
Unidades e Órgãos	Projeto Comunicar (Comunicar)	Edifício da Amizade, Ala Kennedy, sala 401 E-mail: pcomunic@puc-rio.br	55 21 35271140 / 1141 / 1142 / 1143
Unidades e Órgãos	Projeto Portinari	Solar Grandjean de Montigny, subsolo E-mail: pp@portinari.org.br Site: www.portinari.org.br	55 21 35271438 / 1439 / 1440
Unidades e Órgãos	Recursos Humanos (RH) - (Diretoria de)	Edifício da Amizade, Ala Frings, 1º andar E-mail: atendimentoorh@puc-rio.br Site: www.puc-rio.br/rh	
Unidades e Órgãos	Rede de Empreendimentos Sociais - respuc (Serviço Comunitário e Extensionista)	Edifício Cardeal Leme, sobreloja E-mail: respucio@puc-rio.br Site: www.puc-rio.br/respuc	55 21 35271056 / 992755926

Referência	Nome	Endereço	Telefones
Unidades e Órgãos	Rio Datacentro (RDC)	Edifício Rio Datacentro E-mail: admrdc@puc-rio.br Site: www.puc-rio.br/rdc	55 21 35271480 / 1477 / 1478
Unidades e Órgãos	Serviço Comunitário de Orientação Psicológica (PSICOM)	Edifício Cardeal Leme, sobreloja E-mail: psicom@puc-rio.br	55 21 35271354
Unidades e Órgãos	Serviço de Orientação Universitária do CTC (SOU-CTC)	Edifício Cardeal Leme, 12º andar E-mail: nece@puc-rio.br Site: www.nece.ctc.puc-rio.br	55 21 35271303
Unidades e Órgãos	Serviço de Psicologia Aplicada (SPA)	Casa do SPA - Clínica Universitária Pe. Benkô E-mail: psispa@puc-rio.br Site: www.psi.puc-rio.br/spa.html	55 21 35271574
Unidades e Órgãos	Serviço Especializado em Engenharia de Segurança e em Medicina do Trabalho (SESMT)	Vila dos Diretórios, Casas IX e X E-mail: smo@puc-rio.br	55 21 35271571 / 1572
Unidades e Órgãos	Sistemas Administrativos - gerência subordinada à Superintendência Administrativa	Edifício da Amizade - Ala Frings, 1º andar E-mail: gmiranda@puc-rio.br	55 21 35271826
Unidades e Órgãos	Solar Grandjean de Montigny - Museu Universitário	Solar Grandjean de Montigny E-mail: solargm@puc-rio.br Site: www.puc-rio.br/sobrepuc/depto/solar	55 21 35271435
Unidades e Órgãos	Superintendência Administrativa (SPADM)	Edifício da Amizade, Ala Frings, 1º andar E-mail: mazini@puc-rio.br	55 21 35271045
Unidades e Órgãos	Superintendência Geral do Campus	Edifício Cardeal Leme - sala L335 E-mail: moises@ele.puc-rio.br	55 21 35271244



# *Aconteceu em 2022*

CRONOLOGIA DO ANO ■

HOMENAGENS ■

SAUDADES ■

PROFESSORES EMÉRITOS ■

# Cronologia do Ano

## JANEIRO

### 13.Jan **Do *Campus* para o Campo**

Lançamento do projeto em desenvolvimento na PUC-Rio, no Modelo Triple Helix, integrando Universidade, Governo e Iniciativa Privada. Seu início envolveu o Departamento de Informática e o Centro de Estudos em Telecomunicações (CETUC), além da empresa TechBusiness-Agri, startup do Departamento de Informática. A medida de seu a inclusão de novos departamentos, outras startups da universidade, ONGs e Órgãos Estatais.

### 25.Jan **Gestão de Risco nas unidades de saúde em tempos de COVID-19: lições aprendidas**

Com o objetivo de apontar a importância da Gestão de Risco no atendimento e cuidado aos pacientes nos vários momentos da COVID-19, o encontro tratou, em especial, das adaptações necessárias às ações realizadas e o aprendizado a elas inerente. Palestrante: Roberta Privitera Torquato, fisioterapeuta, gestora de unidades de saúde. Evento da Coordenação Central de Extensão.

## FEVEREIRO

### 15.Fev **Panorama Internacional da Segurança e Saúde no Trabalho**

Com abordagem interinstitucional, a programação visou à capacitação de profissionais para contribuírem efetivamente na proteção do capital humano nacional contra os riscos de acidentes e doenças do trabalho, conforme preconiza o artigo 7º da Constituição Federal, abordando questões necessárias para a superação dos principais desafios da área. Palestrantes: prof. Newton Miguel Moraes Richa (DMED), prof. Hilton Koch (Decano do CCBS), José Luiz Pedro de Barros (FIRJAN), Luiz Carlos Lumbreras da Rocha (MTP) e Rosylane Nascimento das Mercês Rocha (ANAMT). Evento do Departamento de Medicina.

### 23.Fev **XIV Encontro Pedagógico de Professores da PUC-Rio**

Com a profa. Daniela Vargas, Coordenadora Central de Graduação. Evento da Rede de Apoio ao Docente.

### 22 a 27.Fev **V Simpósio de Química e das Engenharias Química e de Nanotecnologia e Materiais PUC-Rio (SQM PUC-Rio)**

Os desafios da Química e da Engenharia Química foi o tema do encontro, abordado em palestras, minicursos, *workshops* e mesas-redondas. Organizado pelos departamentos de Química e de Engenharia Química e de Materiais.

## MARÇO

### 07.Mar **Meu primeiro dia na PUC**

Recepção presencial aos calouros com a verificação do cartão de vacinação e a obrigatoriedade do uso de máscara já nas entradas da Universidade. Vários eventos dos diferentes Centros e de alguns cursos podiam ser encontrados pela área do *campus* e no Ginásio Poliesportivo.

### 07.Mar **Posse do prof. Francisco de Guimaraens como Decano do CCS**

O prof. Francisco de Guimaraens, do Departamento de Direito, substituiu o prof. Luiz Roberto de Azevedo Cunha, do Departamento de Administração.



# MARÇO

- 08.Mar Notícias Teológicas. Relações de gênero e subjetividades - a docência feminina no Ensino Superior de Teologia**  
Palestrante: profa. Neiva Furlin (UNOESC). Evento da Cátedra Carlo Maria Martini.
- 09.Mar Aula Inaugural do Departamento de Direito**  
Com o prof. António Menezes Cordeiro, Catedrático e Decano do grupo de Ciências Jurídicas da Faculdade de Direito da Universidade de Lisboa. Tema: O Direito Civil Lusófono como Sistema Autônomo.
- 11.Mar Série Paulo de Tarso - Paulo: O comunicador**  
Com o prof. Marcos Valério Reis. Evento do Departamento de Teologia.
- 14.Mar Mesas redondas sobre a obra de Pier Paolo Pasolini**  
Participação de Luiz Nazario (UFMG), Antonio Sorella (IIC/Università G. d'Annunzio di Chieti-Pescara), Maria Betania Amorooso (UNICAMP), Lucas Lara (Museu da Pessoa), Solange Jobim e Souza (PSI) e Nilton G. Gamba Junior (DAD). Evento organizado pelo Departamento de Artes e Design.
- 14.Mar Roda de conversa - Mulheres negras como potência política e a impunidade jurídica ao corpo negro**  
Palestrantes: Cristhiane Malungo (Fórum Estadual de Mulheres Negras do Rio de Janeiro), Camila Pedro (Coletivo Juntas! e DCE da UFRJ) e profa. Bruna Portella (JUR). Evento organizado pelo DCE Raul Amaro.
- 15.Mar Notícias Teológicas. A mística ético-práxis de Simone Weil**  
Palestrante: profa. Andréia Cristina Serrato (TEO). Evento da Cátedra Carlo Maria Martini.
- 15.Mar Privacidade e Proteção dos Dados no Brasil - Regulação, Perspectivas e Desafios**  
Com Ricardo Villas Bôas Cueva, Ministro do Superior Tribunal de Justiça (STF). Evento do Departamento de Direito.

# MARÇO

## **16.Mar Aula Inaugural do Departamento de Serviço Social**

Formação Profissional em Serviço Social: perspectiva da questão étnico-racial e da ação interventiva. Palestrantes: prof. Marcio de Souza (SER) e profa. Jussara Francisca de Assis (UFF).

## **17.Mar Roda de Conversa Racismo Socioambiental e Ecosocialismo: alternativas locais e mudanças globais**

Foram discutidas questões estruturais do racismo socioambiental e oportunidades de construção de alternativas para esse sistema. Participação de Walmyr Junior (PUC-Rio), profa. Valéria Bastos (SER), Francisca Cardoso (DCE) e Theo Louzada (UEE-RJ). Evento organizado pelo DCE Raul Amaro.

## **17.Mar Gênese de Portas Abertas**

Palestrante: Clarice Martuscello (Instituto Gênese).

## **17.Mar Seminário CSRio: Quem são as (os) cientistas da sustentabilidade?**

Palestrante: profa. Agnieszka Latawiec (coordenadora do CSRio).

## **18.Mar Ethics Washing in AI**

O avanço da tecnologia e do desenvolvimento da Inteligência Artificial nos últimos anos levantou questões importantes como a responsabilidade ética das empresas que criam os softwares e a urgência de estabelecer um modelo ético para pesquisas em IA. Palestrante: prof. Moshe Vardi (Rice University). Organizado pelo Departamento de Informática.

## **19.Mar Aula Inaugural da Pós-Graduação em Ciências Penais**

Com o tema “O ilícito-típico em Direito Penal”, a aula aberta foi ministrada pelo prof. Fábio Roberto D’ávila, da Pontifícia Universidade Católica do Rio Grande do Sul (PUC-RS). Evento do Departamento de Direito.

# MARÇO

## **21.Mar A Biblioteca Central voltou a receber presencialmente a comunidade PUC-Rio**

Após dois anos de pandemia, a Biblioteca da PUC-Rio retornou às atividades presenciais, mas algumas mudanças foram implantadas para atender aos protocolos de segurança. Em determinados ambientes, os lugares foram demarcados para haver o distanciamento mínimo entre os usuários (1 m), placas de acrílico foram instaladas para a proteção da equipe de atendimento e estudantes e dispositivos com álcool em gel estão à disposição de todos. As janelas dos salões de estudo individual e em grupo foram mantidas entreabertas para a circulação do ar, mesmo com os aparelhos de ar-condicionado em funcionamento.

## **21.Mar Aula Inaugural do Instituto Confucius**

*E-Commerce* na China: *status quo* e influência. Palestrante: profa. Yang Xiudan (Universidade de Hebei).

## **21 a 23.Mar Seminário Internacional Esferas da Cidadania**

No Rio de Janeiro e em Berlim (Alemanha), a cidadania encontra obstáculos e restrições, mas ao mesmo tempo existem as formas de cidadania alternativa, exercida pelos movimentos sociais. Evento do Departamento de Direito.

## **22.Mar Aula Inaugural do Departamento de Teologia**

Para que nos serve o estudo? 50 anos da Faculdade Eclesiástica (Graduação e Pós-Graduação). Palestrante: Cardeal José Tolentino Mendonça, bibliotecário do Vaticano. Mediador: prof. Pe. Jesús Hortal Sánchez S.J.

## **22.Mar A Representação das Mulheres Colombianas na Implementação do Acordo de Paz com as FARC**

Mesa 1: El avance de la implementación de las medidas de género del Acuerdo de Paz; Mesa 2: La Instancia Especial de Mujeres y el rol de las lideresas sociales en la implementación; Mesa 3: Las excombatientes de las FARC y el proceso de DDR. Evento organizado pelo BRICS Policy Center.

## **22.Mar Aula Inaugural do Departamento de Educação**

Por uma Educação Antirracista. Palestrante: prof. Renato Nogueira (UFRRJ).

## MARÇO

- 22.Mar Aula Inaugural do Departamento de Administração**  
Desvendando as ESG. ESG e os novos desafios da gestão empresarial. Palestrante: profa. Renata Brito (ADM).
- 22.Mar Aula Inaugural do Departamento de Biologia**  
Década da ONU de Restauração de Ecossistemas: desafios e perspectivas. Palestrante: prof. Ricardo Ribeiro Rodrigues (ESALQ/USP).
- 22.Mar Notícias Teológicas. Hannah Arendt: pensadora da crise e de um novo início**  
Palestrante: prof. Eduardo Jardim de Moraes (FIL). Evento da Cátedra Carlo Maria Martini.
- 22.Mar Alternativa de Túneis Imersos para Travessias Marítimas: O Caso de Santos-Guarujá**  
Palestrante: Eng. Tarcísio B. Celestino (Themag, USP-SC). Evento do Departamento de Engenharia Civil e Ambiental.
- 23.Mar Aula Inaugural do Departamento de Artes e Design**  
*Design for Equity*. Palestrante: profa. Lesley-Ann Noel (North Carolina State University).
- 23.Mar Posse do Prof. Bojan Marinkovic como Diretor do Departamento de Engenharia Química e de Materiais**  
O Prof. Bojan Marinkovic assumiu em substituição ao prof. Eduardo de Albuquerque Brocchi.
- 23.Mar Aula Inaugural do Departamento de Ciências Sociais**  
Raça e Ciências Sociais no Brasil. Palestrante: prof. Antonio Sérgio Alfredo Guimarães (USP).
- 23.Mar Aula Inaugural do Departamento de Letras**  
Pelo reconhecimento de um Brasil plurilingue: a tradução como garantia de direitos linguísticos. Palestrante: profa. Sabine Gorovitz, do Departamento de Línguas Estrangeiras e Tradução da Universidade de Brasília.

## MARÇO

### **23.Mar Aula inaugural do Departamento de História**

A pandemia, a compaixão e as tarefas que podemos resolver, com o prof. Renato Janine Ribeiro (USP).

### **23.Mar Aula Inaugural do Departamento de Geografia e Meio Ambiente**

A Indústria de Petróleo e Gás no Brasil. Palestrante: Rodolfo Saboia (ANP).

### **23.Mar Campanhas digitais e mídias sociais**

Palestrantes: prof. Arthur Ituassu (COM), Nina Santos (INCT.DD) e Leticia Capone. Evento do Departamento de Comunicação Social.

### **24.Mar Aula Inaugural do Centro Técnico Científico (CTC)**

A Ciência e a Engenharia do Telescópio Espacial James Webb. Palestrante: profa. Angela V. Olinto (Universidade de Chicago).

### **24.Mar Random Lasers, sistemas complexos e o Prêmio Nobel de Física de 2021**

Com o prof. Anderson Gomes (UFPE). Evento do Departamento de Física.

### **25.Mar Aula Inaugural do Departamento de Economia**

O papel do Banco Central do Brasil na economia. Palestrante: Fernanda Guardado (BACEN).

### **25.Mar Aula Inaugural do Departamento de Psicologia**

Herança da escravidão no Brasil. Palestrante: profa. Ynaê Lopes dos Santos (UFF).

### **25.Mar Aula Inaugural do Departamento de Filosofia**

A Performance a caminho: do “ao vivo” ao viver na necrópolis global. Palestrante: prof. Andre Lepecki (NYU).

### **28.Mar Iluminar o *Campus***

O Conselho de Identidade e Missão (CIM) convidou os alunos a participarem da confecção de girassóis em papel no anfiteatro Junito Brandão. Os girassóis foram distribuídos nos pilotis dos edifícios Kennedy e Leme, durante apresentação do coral da PUC-Rio.

## MARÇO

- 28.Mar Encontro da Cátedra Bíblica - A descida de Jesus à mansão dos mortos segundo o Evangelho Apócrifo de Nicodemos**  
Palestrante: prof. Pe. André Rodrigues (TEO). Evento do Departamento de Teologia.
- 29.Mar Notícias Teológicas. Edith Stein: Paixão pela verdade e encontro com a cruz**  
Palestrante: Irmã Jacinta Turolo (Universidade do Sagrado Coração). Evento da Cátedra Carlo Maria Martini.
- 29.Mar Mesa Redonda: Esporte e Comunicação**  
Panorama da Comunicação no Esporte nos tempos atuais e suas perspectivas futuras: cobertura jornalística diária e de grandes eventos; produção de conteúdo por veículos de imprensa tradicionais e pelas novas mídias ligadas a clubes e entidades esportivas; a convivência com o patrocínio. Com o prof. Leonel Aguiar (COM), Carlos Eduardo Éboli (Rádio Globo/CBN e Sportv), prof. Alexandre Carauta (COM) e o prof. Roberto Falcão (FACHA). Organizado pelo Departamento de Comunicação Social.
- 30.Mar Posse do novo reitor da Igreja do Sagrado Coração de Jesus**  
Pe. Arnaldo Rodrigues, o novo reitor da igreja da PUC-Rio, foi empossado em missa celebrada pelo Cardeal Arcebispo do Rio de Janeiro e Grão-Chanceler da Universidade, Dom Orani Tempesta, O. Cist.
- 31.Mar Aula Inaugural do Departamento de Medicina**  
Aprendizado de Máquina e Realidades Estendidas: revoluções em imagens médicas? Com o prof. Alberto Raposo (INF).
- 31.Mar Permanência Estudantil; evasão e resistência**  
Palestrantes: Denise Santos (Mestre em História pela PUC-Rio) e Fabi Amorim (Diretora da União Nacional dos Estudantes). Organizado pelo DCE Raul Amaro.
- 31.Mar Guerra e pandemia: a inauguração do século XXI?**  
O jornalista e escritor Jamil Chade lançou-se a uma tarefa ambiciosa: pensar a reinvenção do futuro. A pandemia e seus impactos sociais revelaram que o caminho que percorríamos era insustentável, injusto e simplesmente destrutivo. Primeiro evento presencial do Departamento Instituto de Relações Internacionais desde o início da pandemia.

# ABRIL

## **01.Abr Aula Inaugural do Departamento de Arquitetura e Urbanismo**

A quem serve a assessoria técnica? Palestrante: profa. Silke Kapp (UFMG).

## **02.Abr Oficina Moradia Popular no Centro do Rio de Janeiro - Evento Preparatório para a Conferência Popular pelo Direito à Cidade**

Mesas: Moradia Popular na Área Central do Rio de Janeiro: experiências; Políticas, programas e instrumentos para Moradia Popular na Área Central do Rio de Janeiro: avaliações e diretrizes para políticas públicas. Organização LEUS/SER;IPPUR/UFRJ (ETTERN, Observatório das Metrôpoles, CidiMob); Labá/FND/UFRJ; UERJ; NEPHU/UFF; CMP, UMP/RJ, Brigadas Populares, MLB, MNLM. Organizado pelo Departamento de Serviço Social.

## **05 a 07.Abr IV Semana da Felicidade PUC-Rio**

Tema: Fé e Felicidade: o caminho para o acontecer da vida produtiva plena do bem-estar. Exibição de vídeos e palestras. Convidados: Reitor Pe. Josafá Carlos de Siqueira S.J., Vice-Reitor Geral Pe. Anderson Antonio Pedroso S.J., prof. Augusto Sampaio (Vice-Reitor Comunitário), profa. Vera Damasio (DAD), prof. Jorge Biolchini (DMED), Maria Helena R. Mandacarú Guerra, Clarissa Schitine e José Cândido Pereira Neto. Organizada pelo Programa EQUILIBRIUM, da Vice-reitoria Comunitária.

## **11.Abr Aula inaugural do Departamento de Comunicação Social**

Comunicação, fala e verdade, com o prof. Muniz Sodré (UFRJ).

## **11.Abr Retrocessos, (des)proteção social e Serviço Social**

Seminário em comemoração dos 85 anos da Escola de Serviço Social e dos 50 anos da pós-graduação em Serviço Social na PUC-Rio.

## **12.Abr O Afrofuturismo na Afrolusofonia**

Palestrante: Lu Ain-Zaila (escritora). Evento do Departamento de Letras.

## **12.Abr Posse da nova Diretora do Departamento de Biologia, Professora Jakeline Prata de Assis Pires**

A profa. Jakeline Prata substituiu a profa. Rejan Guedes-Bruni.

## ABRIL

- 12.Abr Aula Inaugural do Departamento Instituto de Relações Internacionais**  
O Brasil não cabe no quintal de ninguém: o futuro da política internacional brasileira. Palestrante: prof. Paulo Nogueira Batista Jr.
- 12.Abr Rio de Janeiro: evolução da forma urbana e o espaço da mobilidade**  
Palestra da ex-Secretária Municipal de Urbanismo, Verena Andreatta. Organização: CENTRAL, Departamento de Ciências Sociais.
- 12.Abr Notícias Teológicas. Campanha da Fraternidade 2022 - Fraternidade e Educação**  
Palestrante: Glória Fátima do Nascimento (Membro do Conselho de Identidade e Missão da PUC-Rio). Evento da Cátedra Carlo Maria Martini.
- 12.Abr Quilombo de Maria Conga em Magé: Memória, Identidade e Ensino de História - Departamento de História**  
Com a profa. Maria Camila Abreu, organizado pelo LEEHPAC (Laboratório de Estudos em Ensino de História e Patrimônio Cultural). Evento do Departamento de História.
- 13.Abr Gênese de Portas Abertas**  
Palestrante: Clarice Martuscello (coordenadora da Incubadora do Instituto Gênese).
- 18.Abr Revolução nos Modelos e Processos de Vendas - Pressões no Planejamento Comercial**  
Palestrantes: Basilio Castelo Branco, Mauro Chaves Barreto, Túlio Terra. Evento do Departamento de Administração.
- 19.Abr Notícias Teológicas. Cosmovivência indígena e teologia cristã em diálogo**  
Palestrante: Priscilla dos Reis Ribeiro (Teóloga feminista, indígena e articuladora de Direitos Humanos). Evento da Cátedra Carlo Maria Martini.



## ABRIL

**26.Abr Notícias Teológicas. Heidegger: contribuições para a Teologia**

Palestrante: prof. José Reinaldo F. Martins Filho (Programa de Pós-Graduação em Ciências da Religião da PUC Goiás). Evento da Cátedra Carlo Maria Martini.

**27.Abr A Faculdade Eclesiástica da PUC-Rio: Aspectos Históricos**

Comemoração dos 50 anos do reconhecimento eclesialístico pela Santa Sé. Palestrante: prof. Paulo Fernando Carneiro de Andrade (TEO). Evento do Departamento de Teologia.

**27.Abr Cerimônia de entrega do Selo Cátedra 10 - Edição 2021**

O Selo Cátedra 10 foi instituído em 2016 e celebra a produção de literatura infantil e juvenil brasileira. Os livros recebidos são lidos e avaliados pelo Grupo de Estudos em Literatura Infantil e Juvenil do iiLer. Evento da Cátedra Unesco de Leitura.

**28.Abr 10 anos - Lei de Cotas é avanço!**

10 anos da #geraçãocotas nas universidades brasileiras. Com Ana Carolina Mattoso, Lucas Adeniran, Aza Njeri, Renato Nogueira e Wesley Teixeira. Organizado pelo Coletivo Nuvem Negra.

**29.Abr X Encontro Literário Acadêmico CBCISS**

Lançamento do e-book *População em situação de rua em tempos de pandemia da Covid-19*, com a autora, profa. Nilza Rogéria de Andrade Nunes (SER), o prof. Pe. Waldecir Gonzaga (TEO) e a profa. Ilda Lopes Rodrigues (SER). Organizado pelo Departamento de Serviço Social.

## MAIO

**02.Mai Primeira roda de conversa 2022 - Desafios do retorno híbrido presencial sob a ótica docente**

Com a profa. Daniela Vargas, Coordenadora Central de Graduação. Organizado pela ADPUC.

# MAIO

## **02 a 06.Mai 1º Festival CPACI - Corpo e Palavra nas Artes da Cena e da Imagem**

Exibição de vídeos, videoartes, imagens sonoras e textos, produzidos por alunos da Pós-Graduação em Artes Cênicas e Letras em 2021.

## **04.Mai Inauguração das novas instalações da Pós-Graduação do Departamento de Direito**

As novas instalações, no 5º andar da Ala Frings, foram financiadas pelo prof. Sérgio Bermudes, que foi homenageado no dia da inauguração. São duas secretarias, uma sala de reunião, três salas de aula e uma copa. Duas das salas receberam placas em homenagem a professores: uma recebeu o nome do prof. Sérgio Bermudes e a outra foi nomeada prof. Celso Renato Duvivier de A. Mello, falecido em 2005. O Reitor, Pe. Josafá Carlos de Siqueira S.J. esteve presente.

## **04.Mai A pesquisa em Humanidades Digitais**

Apresentação da nova equipe gestora do Laboratório de Humanidades Digitais da PUC-Rio e divulgação das atividades do Laboratório para 2022.

## **05.Mai Fenômenos do Cotidiano Digital: leituras político-filosóficas**

Com Roberto Simanowski, professor de mídia e estudos culturais na Freie Universität, Berlin, Alemanha. Organizado pelo IEAHu (Instituto de Estudos Avançados em Humanidades).

## **05.Mai Porous silicon as a multimodal system for theranostics**

Com o prof. Nicola Daldosso da University of Verona, Itália. Evento do Departamento de Física.

## **06.Mai Lançamento do livro Sartre e a estética**

Convidados: o autor, Marcelo S. Norberto (CCE) e os professores Thana Mara de Souza (UFES) e Baptiste Grasset (UniRio). Evento da Editora PUC-Rio.

## **09.Mai Exemplos bíblicos sobre a unidade entre Cristo e a Igreja em Agostinho**

Palestrante: prof. Pe. André Rodrigues, Coordenador do Setor de Teologia a Distância. Organizado pela Cátedra Leão XIII de Estudos Bíblicos, do Departamento de Teologia.

# MAIO

**09.Mai Colóquio Conceptualização e percepção imaginativa na lida habilidosa**

Com o prof. Diogo Gurgel (UFF). Evento do Departamento de Filosofia.

**10.Mai Notícias Teológicas. Maria e a cultura**

Palestrante: Irmã Luísa de Lucas (Notre Dame). Evento da Cátedra Carlo Maria Martini.

**11.Mai Descoberta de conhecimento com aprendizado de máquina em química e ciência de materiais**

O prof. Osvaldo Novais de Oliveira Junior (USP) discutiu as novas abordagens de aprendizado de máquina e processamento de línguas naturais para o design de novos materiais e novas propriedades. Evento do Departamento de Química.

**11.Mai O ofício do(a) Historiador(a): Prática de Pesquisa**

Conversa sobre os caminhos e possibilidades do trabalho com História Oral, com a profa. Verena Alberti. Evento do Departamento de História.

**12, 13 e 20.Mai Seminário Moradias Popular e Políticas Públicas no Centro**

Caracterização atual dos centros do Rio de Janeiro, Salvador e São Paulo: conflitos e potencialidades. Evento do Departamento de Serviço Social.

**12 e 26.Mai e 02.Jun Serviço Social e Trajetórias de Mulheres**

As mulheres católicas e as origens do Serviço Social: o caso do Instituto Social do Rio de Janeiro (1937-1947), com a profa. Ana Paula Vosne Martins (UFPR); Trajetórias femininas, filantropia e proteção social, com a profa. Andréa Ledig (Política Social UFF); História do Serviço Social – resgatando uma história de mulheres, com a profa. Rita Freitas (UFF). Evento organizado pelo Departamento de Serviço Social.



# MAIO

## **15.Mai Delegação de Angola visita o Departamento de Serviço Social**

A visita serviu para a troca de experiências na elaboração, análise e implementação de projetos sociais no Brasil, com a professora Nilza Rogéria Nunes (SER).

## **16 a 20.Mai 2ª Semana DAD**

Parceria entre o Departamento de Artes e Design, os órgãos de representação discente de Graduação e Pós-Graduação do DAD (CRAA e Colegiado Discente PPG-Design) e o Escritório Modelo de Design (EMoD).

## **18.Mai Materiais moleculares multifuncionais**

Seminário com a profa. Cynthia Lopes Martins Pereira (UFMG). Foram abordados alguns exemplos de magnetos moleculares contendo ligantes do tipo oxamato, suas estratégias de síntese, estruturas cristalinas, propriedades magnéticas, e outras propriedades de interesse observadas nesses compostos como atividade catalítica para descontaminação ambiental e fotoluminescência. Evento do Departamento de Química.

## **18.Mai Em defesa da democracia, nas ruas e nas urnas**

Ato com a presença da deputada estadual Renata Souza e do candidato a deputado federal, Guilherme Boulos. Organizado pelo DCE Raul Amaro.

## **19.Mai Raça, Política Social e Ações Afirmativas**

Evento em Comemoração do Dia do Assistente Social. Evento do Departamento de Serviço Social.

## **19.Mai Notícias Teológicas. Amoris Laetitia: um (novo) olhar sobre a Família**

Palestrante: Aline Lacerda (Licenciatura em Pedagogia pela USP). Evento da Cátedra Carlo Maria Martini.

## **19.Mai Electronic band structure, valley excitons and optical properties of layered transition-metal dichalcogenides**

Com o prof. Fanyao Qu (UnB). Evento do Departamento de Física.



## MAIO

### **19.Mai** **Revolução nos Modelos e Processos de Vendas - Pressões no Planejamento Comercial**

Palestrantes: Basilio Castelo Branco, Mauro Chaves Barreto e Túlio Terra. Efeitos nas atividades empresariais consequentes da rápida evolução de vários componentes do contexto do atual conflito na Europa, em especial da tecnologia e seu mundo digital, agravados pelas consequências de ondas pandêmicas. Organizado pelo Departamento de Administração.

### **20.Mai** **Palestra System Design - Soluções para Problemas Complexos: Design nas cidades**

Ministrada por Carlos Teixeira, Diretor do Programa de Doutorado em Design no IIT, Illinois Institute of Design. Evento do Departamento de Artes e Design.

### **20.Mai** **Crise de Segurança na Europa: desafios e oportunidades para o multilateralismo**

A invasão da Ucrânia pela Rússia e o desdobramento da guerra, causando mortes e deslocamento da população civil e uma crise de segurança na Europa com efeitos globais, é mais uma evidência da fragilidade do multilateralismo no plano global. A Delegação da União Europeia no Brasil e a Rede Jean Monnet “Crisis-Equity-Democracy for Europe and Latin America”, sediada na PUC-Rio, convidaram a todos para discutir desafios e oportunidades da guerra na Ucrânia para o fortalecimento do multilateralismo e o papel da União Europeia e do Brasil para a resolução multilateral desta e outras crises. Evento do Departamento Instituto de Relações Internacionais.

### **21.Mai** **Comemoração do dia do Assistente Social**

Com as professoras Andréia Clapp Salvador (SER) e Gracyelle Costa (UFRJ). Evento do Departamento de Serviço Social.

### **21.Mai** **A rotina de trabalho offshore, confinamento, relação e família, na manutenção, do ponto de vista feminino**

Palestrante: Anna Tiemi Pinto Goto, pós-graduada em Engenharia de Manutenção pela Politécnica da UFRJ. Evento da Coordenação Central de Extensão.

## **22.Mai Crise de Segurança na Europa: desafios e oportunidades para o multilateralismo**

Mesa de abertura com Ignacio Ybáñez (Embaixador da UE no Brasil), Pe. Anderson Antonio Pedroso S.J. (Vice-Reitor Geral da PUC-Rio), professores Luis Manuel Fernandes e Andrea Ribeiro Hoffmann, do IRI. Na sequência, debates com os professores Kai Lehmann (USP) e Jamile Diz (UFMG); Miriam Saraiva (UERJ) e Tomaz Espósito Neto (UFGD). Organização: Departamento Instituto de Relações Internacionais, Delegação da União Europeia no Brasil e Rede Jean Monnet Crisis-Equity - Democracy for Europe and Latin America. Evento do Departamento Instituto de Relações Internacionais.

## **23 a 29.Mai V Semana de Direitos Humanos - Amar: verbo educativo**

Inspirada pela Campanha da Fraternidade 2022 - Fraternidade e Educação, a Semana de Direitos Humanos convidou a comunidade acadêmica da PUC-Rio para sentir a educação. Programação: Abertura Cultural e Papo sobre o Pacto Educativo Global; Fórum estudantil: Justiça Socioambiental e emergências climáticas; Cine Debate: Educação e segurança alimentar; Impactos de uma política de segurança pública na educação pública do Rio de Janeiro; Pedagogia do Cuidado: a Justiça e o Amor são Revolucionários; O papel das instituições sociais na construção de uma aldeia educativa; Fraternidade e Educação: Fala com sabedoria e ensina com Amor; Educação e Justiça Social: estratégia de superação do racismo ambiental. Organizada pela Pastoral Universitária.

## **24.Mai Início da primeira oficina do projeto Fala pra Gente! Comunicadores Digitais da Rocinha**

O Projeto envolve os departamentos de Comunicação Social e de Serviço Social, o ECOA, o jornal Fala Roça e o Museu Sankofa Memória e História da Rocinha. O objetivo do projeto é “dar voz, imagem e oportunidades prioritariamente às mulheres da favela da Rocinha”.

## **24.Mai A Faculdade Eclesiástica e a Cultura Religiosa: a missão, o valor e os desafios das 4 disciplinas Código CRE (Regimento, Art. 75)**

Em comemoração dos 50 anos do reconhecimento eclesialístico pela Santa Sé. Evento do Departamento de Teologia.

## MAIO

### **24.Mai Fórum estudantil: Justiça Socioambiental e emergências climáticas**

Parte da Semana do Meio Ambiente. Com Maureen Santos (IRI), Marcele Oliveira (Agenda Realengo 2030) e Mariana Castro (Instituto Perifa Sustentável). Evento da Pastoral Universitária.

### **24.Mai Mapeando a agenda “Mulheres, Paz e Segurança” na América Latina - Lançamento do GSUM Policy Brief**

O objetivo do evento foi divulgar o Policy Brief e promover a discussão em torno dos Planos Nacionais de Ação na América Latina. O lançamento contou com a apresentação das autoras do documento e palestrantes convidados. Evento do BRICS Policy Center.

### **24.Mai Notícias Teológicas. Sinodalidade: caminhando se faz o Caminho**

Palestrante: Celso Pinto Carias, Assessor da Comissão do Laicato da CNBB/Setor CEBs e professor da Cultura Religiosa/PUC-Rio. Evento da Cátedra Carlo Maria Martini.

### **24 e 26.Mai Palestras com o professor João Pedro Cachopo (Universidade Nova de Lisboa)**

Do que foi a pandemia o nome? Os efeitos da pandemia nas artes performativas: entre crise e oportunidade. Evento do Departamento de Filosofia.

### **25.Mai Mudança climática aumenta a biodisponibilidade de Hg, a contaminação da biota e a exposição humana no litoral nordeste brasileiro**

Com o prof. Luiz Drude de Lacerda (Laboratório de Biogeoquímica Costeira, LABOMAR-UFC). A mudança climática global interage com alterações regionais do uso do solo em bacias costeiras deflagrando mudanças rápidas em sua biogeoquímica. Evento do Departamento de Química.

## MAIO

### **25.Mai África para além das diásporas**

A conversa buscou entender como o pensamento literário e o acadêmico podem, juntos, promover a desconstrução de estereótipos e preconceitos que contaminam o nosso olhar e nosso entendimento quando falamos dos povos do continente africano e da própria África. Convidados: Eliana Alves Cruz (jornalista e escritora) e Jacques D'Adesky (economista, sociólogo e cientista político). Evento organizado pelos departamentos Instituto de Relações Internacionais e de Letras.

### **25.Mai Palestra Schopenhauer e o materialismo: aspectos teóricos e desdobramentos práticos**

Com o prof. Eduardo Brandão (USP), organizada pelo NUPEM – Núcleo de Pensamento Moderno da PUC-Rio, do Departamento de Filosofia.

### **25 a 28.Mai Simpósio Bem-Estar Acadêmico no Ensino Superior**

Em sua primeira edição, o Simpósio Bem-Estar Acadêmico no Ensino Superior busca reunir estudiosos de todo o país a fim de unir esforços em torno de identificar os principais fatores que levam estudantes a adoceram ou evadirem do Ensino Superior e buscar estratégias de intervenção e de prevenção para esse problema. Professores universitários, gestores e funcionários do Ensino Superior além de estudantes pesquisadores da área formaram o público-alvo do evento. Organizado pelo Departamento de Educação.

### **26.Mai Comemoração dos 35 anos do TecGraf**

O Instituto atua nas competências de Interatividade Digital, Modelagem e Simulação e Data Analytics e constrói a ponte entre a Universidade e o setor empresarial. Nesta data, o Reitor Pe. Josafá Carlos de Siqueira S.J. abençoou a equipe.

### **26.Mai Seminário CSRio - Soluções para cidades: um estudo de caso de sucesso de uma cidade poluída na Europa**

Palestrante: Agnieszka Bartocha, líder da equipe de P&D da empresa ATMOTERM.



# MAIO

## **26.Mai Democracia brasileira: riscos e futuro**

Participaram os professores Gisele Cittadino (JUR), Renato Lessa (JUR) e Luiz Werneck Vianna (CIS) que debateram sobre as políticas de destruição do bolsonarismo em meio à democracia brasileira, tais como o armamento, a decisão de remover os radares das estradas, o uso facultativo das cadeirinhas para crianças nos automóveis e a não obrigatoriedade da vacinação contra a Covid-19. Organizado pelos departamentos de Direito e de Ciências Sociais.

## **30.Mai Conferência Between Brown and Black: Anti-Racist Activism in Brazil**

Título do livro recém-lançado nos EUA, que foi também o tema da palestra do autor, o prof. Antonio Bacelar (Universidade do Arizona). Evento do Departamento de Comunicação Social.

## **30.Mai Retrocessos, (des)proteção social e Serviço Social**

Seminário em comemoração dos 85 anos da Escola de Serviço Social e dos 50 anos da pós-graduação em Serviço Social na PUC-Rio.

## **30.Mai a 03.Jun Seminário Internacional Diálogos sobre violência e abordagens transformadoras a partir do Sul Global: O papel político da arte, cultura e comunicação**

O encontro reuniu pesquisadores e artistas que conversaram sobre temas como abordagens transformadoras de violência e desigualdade. Evento do Departamento Instituto de Relações Internacionais.

## **31.Mai Notícias Teológicas. Semana de 22: diálogos religiosos e culturais**

Palestrante: prof. Leandro Garcia Rodrigues, da Faculdade de Letras, da UFMG. Evento da Cátedra Carlo Maria Martini.

## **01.Jun Lançamento do programa de capacitação Americanas Futuro Lab PUC-Rio**

O objetivo da iniciativa foi incentivar alunos de todos os cursos da Universidade interessados em trabalhar com inovação e colaborar com a solução de problemas reais do mundo corporativo. O projeto terá a cocriação de professores da PUC-Rio e de profissionais dos times de tecnologia e inovação da Americanas S.A.. Evento do Departamento de Informática.

## **01 e 02.Jun XXVIII Semana de Meio Ambiente da PUC-Rio**

Abertura com o prof. Tácio Mauro Pereira de Campos (NIMA) e o Reitor Prof. Pe. Josafá Carlos de Siqueira S.J. Os painéis trataram dos 30 anos do compromisso global para o desenvolvimento sustentável e O progresso das respostas às questões socioambientais no ensino, pesquisa e desenvolvimento na PUC-Rio. Houve uma homenagem ao Prof. Luiz Felipe Guanaes Rego. Organizada pelo NIMA.

## **02.Jun PUC-Rio inaugura Polo Avançado de Solução de Conflitos Extrajudiciais**

O Reitor Pe. Josafá Carlos de Siqueira S.J, e o presidente do Tribunal de Justiça do Rio de Janeiro, Desembargador Henrique Carlos de Andrade Figueira, assinaram um acordo de cooperação para a implantação de um Polo Avançado de Solução de Conflitos Extrajudiciais (PASCE) no campus Gávea. O PASCE será uma extensão do Centro Judiciário de Solução de Conflitos e Cidadania (CEJUSC), dentro da Universidade. O objetivo do polo é promover a mediação extrajudicial de conflitos na tentativa de solucionar os casos evitando que se tornem processos judiciais. Os atendimentos serão gratuitos e oferecidos à população com renda mensal até quatro salários mínimos. Evento do Núcleo de Prática Jurídica do Departamento de Direito.

## **03.Jun Seminário Internacional Diálogos sobre violência – Conferência de encerramento**

Com o tema Modos de dançar: a construção do espetáculo Na Manha e a potencialidade da arte periférica. Palestrantes: Andreza Jorge (Mulheres Ao Vento, Virginia Tech, Universidade Federal do Rio de Janeiro), Ayesca Mayara Souza (Cia Passinho Carioca) e Simonne Alves (Mulheres Ao Vento, Museu Nacional/UFRJ, Cia Passinho Carioca Exibição do Na Manha). Evento do Departamento Instituto de Relações Internacionais.



# JUNHO

## **06.Jun Roda de conversa – Conhecendo a PUC por dentro – iniciativas comunitárias na Universidade - ADPUC**

Palestrante: prof. Augusto Sampaio (Vice-Reitor Comunitário).  
Evento da ADPUC.

## **06 a 08.Jun Seminário Acordo Brasil-Santa Sé**

Organizado pela CNBB – Comissão para a Implementação do Acordo Brasil Santa Sé e pela Faculdade Eclesiástica de Teologia da PUC-Rio, o Seminário desenvolveu-se de modo remoto. Abertura com o tema Filantropia e as áreas Trabalhista, Tributária e Contábil à luz do Acordo Brasil-Santa Sé. Palestrantes: Cardeal Orani João Tempesta, O. Cist; Cardeal Odilo Pedro Scherer; professores Pe. Waldecir Gonzaga e Paulo Fernando C. de Andrade (Departamento de Teologia). Evento do Departamento de Teologia.

## **06 a 09.Jun Seminário 1822-2022: a escrita do futuro**

Organizado pelas professoras Maria Elisa Noronha de Sá (HIS) e Ivana Stolze Lima (Fundação Casa Rui Barbosa), o evento buscou revisitar a historiografia da Independência do Brasil e incorporar como agentes da escrita da História, a perspectiva dos povos originários e quilombolas, de forma a evidenciar a continuidade de um processo colonizatório interno, mesmo após a ruptura política com Portugal, recolocando em pauta questões urgentes como as dos direitos humanos, políticos, sociais e de gênero, o racismo, a educação, a arte e o meio-ambiente. Evento do Departamento de História.

## **07.Jun Notícias Teológicas. Ecologia Integral no mundo contemporâneo: necessidade ou utopia?**

Palestrante: profa. Patrícia Cristina Rodrigues (Cultura Religiosa).  
Evento da Cátedra Carlo Maria Martini.

## **07 a 09.Jun II Simpósio Brasileiro de Teologia Moral e I Simpósio Internacional de Ética Teológica**

Temas: Educar para superar os preconceitos e incluir a pluralidade; Educar para a justiça socioambiental; Educar para a consciência e o discernimento, inclusive no ambiente digital. Organizado pelo Departamento de Teologia.

# JUNHO

## **08 a 10.Jun Segundo Seminário Interdisciplinar sobre Extensão Universitária**

Tema: Caminhos Interdisciplinares de Ação e Reflexão. O debate ampliou o diálogo com outras instituições católicas na troca de experiências sobre captação de recursos, novas metodologias e descobertas pedagógicas. Organizado pelo IEAHu, NASCE, Vice-Reitoria Comunitária, Coordenação Central de Extensão e Departamento de Serviço Social. Houve a apresentação de 21 projetos de extensão da Universidade.

## **09.Jun Celebração do dia de São José de Anchieta**

Jesuíta, poeta, apóstolo e patrono do Brasil e da Pastoral Universitária Anchieta. A missa foi transmitida pelo Instagram.

## **13.Jun Entrega do título de Professora Emérita à profa. Terezinha Féres-Carneiro (PSI)**

A entrega do título ocorreu durante a Sessão Presencial do Conselho Departamental do CTCH.

## **13.Jun Entrega *Post Mortem* do título de Professor Emérito ao prof. Luiz Carlos Scavarda do Carmo (VRADm)**

O professor Scavarda era o Vice-Reitor Administrativo até agosto de 2019 e foi Assessor de Articulação Institucional da Reitoria até seu falecimento, em agosto de 2021.

## **13.Jun Entrega do título de Professor Emérito ao Professor Fernando Lázaro Freire Júnior (FIS)**

A entrega do título ocorreu durante a Sessão Presencial do Conselho Departamental do CTC.

## **13.Jun Notícias Teológicas. Guerra e Paz, de Portinari: uma Obra-Prima Brasileira para a ONU**

Palestrante: João Candido Portinari (Diretor do Projeto Portinari). Mediador: Pe. Paul Schweitzer S.J. (MAT). Evento da Cátedra Carlo Maria Martini.

# JUNHO

## **14 e 15.Jun Jornada Universitária em Defesa da Reforma Agrária**

Tema: Direitos Fundiários e Sistema de Justiça. As Jornadas Universitárias em Defesa da Reforma Agrária são um evento nacional em rede, que anualmente congrega cerca de 50 universidades de todo o Brasil em torno do debate sobre questão fundiária e, no âmbito do Direito, sobre o cumprimento das diretrizes constitucionais para a realização da reforma agrária, estabelecidas nos artigos 184 a 186 da Constituição. Evento do Departamento de Direito.

## **20.Jun Palestra Algumas Histórias do Juquery**

Palestrantes: professoras Maria Helena Zamora e Kenia Maia (PSI) e do jornalista e escritor Daniel Navarro. Evento do Departamento de Psicologia.

## **21.Jun Notícias Teológicas. A Intuição Mística em Carl Gustav Jung**

Palestrante: Maria José Caldeira do Amaral, coordenadora do grupo de pesquisa A Experiência Mística e o Conhecimento, LABOPUCSP. Evento da Cátedra Carlo Maria Martini.

## **24.Jun Aula Aberta 10 anos depois do Rio+20: A Nossa Casa ainda está em ruínas**

Palestrantes: profa. Moema Miranda (ITF), prof. Felipe Milanez (UFBa), Frei Rodrigo Péret (CPT Triângulo Mineiro), Alexandre Anderson de Souza (Ahomar - Associação de Homens e Mulheres do Mar da Baía de Guanabara), Frei Marx dos Reis (SEFRAS) e Monsenhor Manangão (Pastoral Arquidiocesana do Meio Ambiente). Evento do Departamento de Teologia.

## **25.Jun Dia da Espiritualidade**

O encontro busca proporcionar silêncio, escuta e partilha de experiências, e acontece no último sábado do mês. Houve uma orientação e momento de reflexão sobre a Espiritualidade Inaciana com o Vice-Reitor Geral da PUC-Rio, Pe. Anderson Pedroso S.J. Evento do Centro Loyola de Fé e Cultura.

## **27.Jun Lançamento dos livros vencedores do Prêmio Memórias Reveladas do Arquivo Nacional**

O Grupo de Pesquisa História Social e Ditaduras e o Laboratório de Conexões Atlânticas do Departamento de História da PUC-Rio fizeram o lançamento dos livros vencedores do Prêmio Memórias Reveladas do Arquivo Nacional.

## JUNHO

### **28.Jun Notícias Teológicas. A Intuição Mística em Carl Gustav Jung**

Palestrante: Maria José Caldeira do Amaral, coordenadora do grupo de pesquisa A Experiência Mística e o Conhecimento, do LABOPUCSP. Evento da Cátedra Carlo Maria Martini.

### **30.Jun Posse do novo Reitor, Pe. Anderson Antonio Pedroso S.J.**

O Pe. Anderson Antônio Pedroso S.J. substituiu o Pe. Josafá Carlos de Siqueira S.J., Reitor da PUC-Rio desde 2010. Vice-Reitor Geral desde 2020, Pe. Anderson S.J. é também presidente do Conselho de Identidade e Missão. Como professor do quadro principal do Departamento de Artes e Design, o Reitor leciona a disciplina Fundamentos e Contextualização do Design, além de se dedicar ao Setor de Cultura Religiosa, do Departamento de Teologia, na disciplina Cristianismo e Judaísmo.

## JULHO

### **01.Jul Lançamento da pedra fundamental do Parque de Inovação da Gávea**

A pedra fundamental foi colocada pelo Reitor da PUC-Rio, Pe. Anderson Antonio Pedroso S.J., com a presença do Diretor de Tecnologia da FAPERJ, Maurício de Vasconcellos Guedes Pereira. Foi lançado também o projeto Ecossistema de Formação e Inovação para a Sociedade Digital Inclusiva e Sustentável, que busca gerar inovação combinando competências dos diversos centros, departamentos e unidades complementares da PUC-Rio. Estruturado em torno de dois espaços – InovaFab e DH Lab – o projeto se articula com a Agência de Inovação (AGI) e o Instituto Gênese. Junto à pedra fundamental foi colocada uma Cápsula do Tempo, contendo uma Carta do Futuro, lembranças do noticiário e fotos atuais. A cápsula deverá ser aberta nas comemorações do centenário da PUC-Rio, em 2040.

### **05.Jul Os povos indígenas na independência do Brasil**

Palestrante: João Paulo Peixoto Costa (IFPI/UESPI). Organização: Laboratório de Pesquisa em Conexões Atlânticas, do Departamento de História.



## JULHO

### **06.Jul** Inauguração da Sala de Leitura Professora Elizia Pirozi e do espaço Pe. Thierry Linard S.J.

Houve também o lançamento do almanaque TMJ Rocinha para Brincar, pelo Instituto TMJ Rocinha. O projeto é apoiado pela FIOCRUZ e desenvolvido por funcionários e alunos da PUC-Rio, com lideranças da Rocinha. Evento do NEAM.

### **07.Jul** Workshop de Encerramento do Programa de Ensino Tutorial

Tema: Racismo Ambiental a Partir do Sul Global. Convidados: Mariana de Paula (LabJaca), Ruth Osório (Projeto CocôZap), Marcele Oliveira (Agenda Realengo 2030). Organizado pelo Departamento Instituto de Relações Internacionais.

### **07 a 10.Jul** 23ª edição da Convenção Media Ecology Association (Associação de Ecologia das Mídias - MEA)

Na abertura, o Vice-Reitor para Assuntos Acadêmicos, prof. José Ricardo Bergmann, o prof. Luiz Camillo Osorio (FIL) e a profa. Giselle Ferreira (EDU) agradeceram a oportunidade de sediar o evento no campus. A presidente do MEA, profa. Adriana Braga (COM) abriu o evento.

### **12 a 14.Jul** Atariando - Oficina de Criação e Desenvolvimento de Jogos para o Atari2600

O Laboratório de Visualização, TV/Cinema Digitais e Jogos do Departamento de Informática (ICAD/VisionLab) e o Laboratório Linguagem, Interação e Construção de sentidos do Departamento de Artes e Design (LINC) da PUC-Rio promoveram a oficina. O projeto tem como objetivo reunir 20 alunos (10 de Informática e 10 de Design) para que possam realizar 10 projetos funcionais em arquitetura 8 bits para um sistema compatível com o Atari VCS, lançado em 1977.

### **14.Jul** World politics in disarray: trends, dangers, possibilities

Palestrantes: professores Ritu Vij (University of Aberdeen), Vicki Squire (University of Warwick), Jef Huysmans (Queen Mary University of London) e João Pontes Nogueira (IRI). Organização: Departamento Instituto de Relações Internacionais e IPS Winter School.

## JULHO

### **15.Jul** **Detecção de Anomalia em Séries Temporais - Preparação de Dataset**

Palestrante: prof. Felipe Borges Coelho (Laboratório de Inteligência Computacional Aplicada). Evento do Departamento de Informática.

### **21.Jul** **Os Clássicos da Literatura e a História da Arte**

O diálogo entre a literatura e as outras artes atravessa séculos, sempre promovendo interações extremamente proficuas entre as diversas formas de expressão artística e alimentando o potencial de criação. Evento da Cátedra Unesco de Leitura.

## AGOSTO

### **01.Ago** **A Diretora do NEAM, Marina Lemette Moreira, recebeu a Medalha Pedro Ernesto da Câmara de Vereadores do Rio de Janeiro**

### **02.Ago** **1º Encontro Internacional sobre Formação Profissional, Educação Continuada e Supervisão**

Entre os principais temas, teoria, pesquisa, inovação, inspiração e continuação. Evento do Departamento de Psicologia.

### **06 e 07.Ago** **Cerimônias de Formatura de 2022.1**

As cerimônias voltaram a ser presenciais, realizadas no Rio-centro, Pavilhão 6.

### **08 a 12.Ago** **Minha Primeira Semana na PUC**

Abertura com a presença do Reitor Pe. Anderson S.J., do Decano do CTC, prof. Sidnei Paciornik, e da Coordenadora Central de Graduação, profa. Daniela Vargas. Na programação, Workshop Empresas Parceiras, visita aos laboratórios do CTC, atividade na Vila dos Diretórios e show Filhos da PUC.





# AGOSTO

## **09.Ago Detecção de fake news e a relação da AFP com as plataformas digitais Google e Meta (Facebook)**

Palestrante: Elodie Martinez (Agência de Notícias France Press - AFP). Evento do Departamento de Comunicação Social.

## **10.Ago Gênese de Portas Abertas**

Palestrante: Clarice Martuscello (Coordenadora da Incubadora Gênese).

## **11.Ago Pilotis pela Democracia**

Em maio de 1977, os Pilotis da PUC-Rio se tornaram marco de uma importante inflexão na luta pelo reestabelecimento das liberdades democráticas. Com o movimento estudantil à frente, mais de sete mil pessoas ali se reuniram e se manifestaram, desafiando abertamente a repressão. Eram estudantes da PUC e de outras universidades, professores, funcionários, líderes sindicais, familiares de presos, desaparecidos e exilados políticos, além de representantes de diversos segmentos e organizações da sociedade civil. Sobressaiu a convicção de que ali, no espaço da universidade, se ensaiava uma retomada democrática que haveria de se irradiar para além de seus muros, somando-se aos muitos outros atos e movimentos que se avolumavam pela cidade e pelo país.

A memória desses movimentos ressoou, 45 anos depois, no ato em que a Associação dos Docentes da PUC-Rio novamente reuniu estudantes, funcionários e amplos setores da sociedade civil, representados pelas mais de vinte entidades e organizações que participaram do evento. Novamente nos Pilotis da PUC-Rio, foi lida a Carta às Brasileiras e aos Brasileiros em Defesa do Estado Democrático de Direito.

Associações participantes: ABI, SindCT, ASFOC SN, ASSIBGE, VIDA & JUSTIÇA, FUP, IAB NACIONAL, ALUMNI FND, SBPC, ABJD, Observatório da Democracia, CEBES, ABMMD RJ, DCE RAUL AMARO, AFPUC, MST, AJD, SENGE-RJ, PPGCI do IBCT/UFRJ, ARCA, Fonacate, ADUR-RJ, FBOMS, Coletivo Nuvem Negra, Coletivo Bastardos da PUC-Rio, Coletivo LGBTQIA+ PUC-Rio.

# AGOSTO

## **11.Ago A Favela e o direito à cidade**

Palestrantes: profa. Sarah Silva Telles (CIS), geógrafo Antonio C. Firmino (Museu Sankofa) e Mônica Francisco, deputada estadual PSOL - RJ. Organizado pelo Centro Acadêmico de Ciências Sociais.

## **15 a 19.Ago Semana Integrada de Engenharia - SIENG**

Evento de alunos para alunos com o intuito de preparar o estudante de Engenharia para o mercado de trabalho.

## **15 a 19.Ago Semana de Mercado Financeiro**

O evento contou com 11 painéis e a presença de grandes nomes do mercado. Organizado pelo Departamento de Economia, Departamento de Direito, DAAF e CAEL.

## **16.Ago Privacidade e Proteção de Dados no Brasil - Regulação, Perspectivas e Desafios**

Com Waldemar Gonçalves Ortunho Junior, Diretor-Presidente da Autoridade Nacional de Proteção de Dados. A palestra tratou da proteção de dados no ordenamento jurídico brasileiro. Evento do Departamento de Direito.

## **17 e 18.Ago Futuro Descentralizado**

Blockchain, Smart Contracts, Web3, Tokenização, NFTs, DeFi, DAOs, Metaverso. Esses conceitos estão cada vez mais presentes em nossas vidas e provocam transformações nas organizações e na sociedade. O evento teve como objetivo educar e provocar, de estudantes a executivos, sobre o que está acontecendo nesse cenário, possibilitando a todos a construção do futuro que desejam. Evento do ECOA.

## **19.Ago Aula Inaugural do Departamento de Ciências Sociais 2022.2**

Com Jairo Nicolau (CPDOC/FGV).

## AGOSTO

### **19.Ago Lançamento da Plataforma de Litigância Climática no Brasil**

Desenvolvida pelo grupo de pesquisa Direito, Ambiente e Justiça no Antropoceno (JUMA/NIMA/PUC-Rio), coordenado pela profa. Danielle de Andrade Moreira, a plataforma é uma base de dados que reúne informações sobre casos judiciais brasileiros classificados como de litigância climática. Convidados: Joana Setzer (Grantham Institute/LSE), Maria Antonia Tigre (Sabin Center/Columbia), Javier Davalos González (AIDA) e Caio de Souza Borges (iCS). Evento do NIMA.

### **19.Ago Aula Inaugural do Departamento de História 2022.2**

Entre Histórias e Memórias: uma reflexão no presente, ministrada pelo prof. Marco Antonio Pamplona (HIS).

### **19.Ago A Ciência de Dados aplicada a energias renováveis e mercado livre**

O sistema do modelo de mercado livre ou ambiente de contratação livre (ACL) e como a Ciência de Dados nos pode ajudar. Palestrante: Leonardo Forero. Evento do ICA, Departamento de Informática.

### **22.Ago “Hay futuro si hay verdad”: Relatório final da Comissão da Verdade da Colômbia**

Participação do Reitor Pe. Anderson Pedrosa S.J., da profa. Caitlin Mullholand (JUR), do prof. Luis Manuel Rebelo Fernandes (IRI), da profa. Maria Elena Rodriguez (IRI) e da profa. Carolina de Campos Melo (JUR). Apresentação Pública do Relatório Final da Comissão da Verdade, com Carlos Beristain (Comissão da Verdade). Organizado pelos departamentos de Direito e Instituto de Relações Internacionais.

# AGOSTO

## **22 a 26.Ago** **Semana das Comunidades 2022 - As facetas da Educação e a Extensão Comunitária: Caminhos e olhares de cuidado**

O objetivo é criar espaços para o aprofundamento das questões referentes à educação brasileira apresentadas pela campanha da Fraternidade 2022: Fraternidade e Educação. Organização: SUSTCOM (Sustentabilidade Humana, Social e Ambiental das Comunidades) - Programa Interdisciplinar de Extensão Universitária e Ação Comunitária, convênio firmado entre a Arquidiocese do Rio de Janeiro e a PUC-Rio. Abertura: prof. Augusto Sampaio (Vice-Reitor Comunitário), prof. Pe. Waldecir (TEO), prof. Pe. Manangão (Vigário Episcopal para a Caridade Social/RJ). Organizada pelo Departamento de Teologia e Vice-reitoria Comunitária.

## **23.Ago** **Notícia Teológicas. Fé e Política**

Palestrante: prof. Paulo Fernando Carneiro de Andrade (TEO). Evento da Cátedra Carlo Maria Martini.

## **24.Ago** **Aula Inaugural do Departamento de Educação 2022.2**

Relações de gênero, escola e sociedade. Palestrante: profa. Marília Pinto de Carvalho (USP).

## **24.Ago** **Aula Inaugural do Departamento de Administração 2022.2**

Diversidade nas Organizações: por que precisamos falar sobre isso? Palestrante: profa. Ana Heloisa da Costa Lemos.

## **24.Ago** **Aula Inaugural do Departamento de Filosofia 2022.2**

Teoria crítica e teoria política: pensando os limites da democracia. Palestrante: prof. Marcos Nobre (Unicamp).

## **25.Ago** **Aula Inaugural do Departamento de Teologia 2022.2**

Comemoração dos 50 anos da Faculdade Eclesiástica. O Pacto Educativo de Francisco e Situação Educacional no Brasil. Palestrantes: Dom João Justino de Medeiros (Comissão Episcopal Pastoral para Cultura e Educação da CNBB) e prof. Marcelo Tadeu Baumann Burgos (CIS).

# AGOSTO

- 25.Ago Aula Inaugural do Departamento de Artes e Design 2022.2**  
O Design de Sistemas Interativos para um futuro melhor.  
Palestrante: profa. Maria Emilia Duarte (IADE, Portugal).
- 25.Ago Aula Inaugural do Departamento de Letras 2022.2**  
Práticas de linguagem na construção de espaços de esperança.  
Palestrante: profa. Claudiana Nogueira de Alencar, da Universidade Estadual do Ceará (UECE).
- 25.Ago Assessoramento técnico para assentamentos populares (Brasil e França)**  
Palestrantes: Romain Gallart (APPUI/França), Nathalia Conte (Labjuta/UFABC), Fatima Idrirri (DAL/França), Caio Santo Amore (PEABIRU/USP), Tatiana Terry (PUC-Rio) e Josiane do Vale (LEUS/PUC-Rio). Evento do Departamento de Serviço Social.
- 26.Ago Aula Inaugural do Departamento de Psicologia 2022.2**  
O efeito pandemia na saúde mental dos estudantes universitários.  
Palestrante: profa. Adriana Benevides Soares (UERJ).
- 28.Ago Posse do prof. Marcelo Gattass como Vice-Reitor de Desenvolvimento e Inovação**  
O prof. Marcelo Gattass (INF), Diretor do Instituto Tecgraf e um dos idealizadores desse projeto, assumiu a Vice-Reitoria de Desenvolvimento, que acaba de ser rebatizada de Vice-Reitoria de Desenvolvimento e Inovação.
- 29.Ago Aula Inaugural do Instituto Confucius 2022.2**  
Lu Xun: The Father of Chinese Modern Literature. Palestrante: profa. Wang Haiyan, Doutora em Literatura Chinesa Moderna e Contemporânea, professora Associada na Universidade de Hebei (China) e Diretora do Instituto Confucius da Universidade da Malásia.
- 30.Ago Segredos para o Sucesso de um Produto Digital**  
Palestrantes: Abel Reis, Franco Pieragnoli e Marcio Leibovitch, da Work & Co; Marcello Póvoa, da MPP Interativa, e Carlos Antonio Vieira Fernandes, do BrB. Evento do Departamento de Administração.

## AGOSTO

### 31.Ago **Cardeal Carlo Maria Martini: 10 anos de reflexão e esperança**

Palestrantes: prof. Pe. Anderson Antonio Pedroso S.J. (DAD, Reitor da PUC-Rio) e profa. Maria Clara Bingemer (TEO, coordenadora da CCMM). Evento da Cátedra Carlo Maria Martini.

## SETEMBRO

### 01.Set **O Pe. André Luís de Araújo S.J. foi nomeado Vice-Reitor Geral da PUC-Rio**

### 01.Set **Tá pensando o quê? Vamos falar sobre bem-estar físico, mental e espiritual**

Abertura: prof. Pe. Anderson Antonio Pedroso S.J. (DAD, Reitor da PUC-Rio), professores Augusto Sampaio (Vice-Reitor Comunitário) e Hilton Koch (Decano CCBS). Palestrantes: professores Fábio Barbirato (DMED), Helenice Charchat (PSI), Fátima Vasconcellos (DMED), Fernando Tenório (PSI), Raphael Zarembo (PSI), Paulo Júnior (CEF), Patrícia Bado (PSI), Marco Aurélio (PSI), Maracy Domingues Alves (PSI), Duda Nascimento (VRC), além de Luisa Wolff e Cynthia Lopes, do Ministério Público do Trabalho, e Patricia Fanteza, do Centro de Valorização da Vida. Evento do Departamento de Psicologia.

### 01.Set **Aula Inaugural do Departamento de Direito 2022.2**

Direitos Humanos e novas tecnologias em tempos de neoliberalismo. Palestrante: profa. Gisele Ricobom (UFRJ).

### 01.Set **Aula Inaugural do Departamento de Arquitetura e Urbanismo 2022.2**

Com Ailton Krenak. Crítico feroz do paradigma desenvolvimentista e da sociedade de consumo, Krenak é autor de *Ideias para adiar o fim do mundo* e *A vida não é útil*, entre outros títulos. É, reconhecidamente, um dos mais importantes pensadores e ativistas da atualidade; suas intervenções públicas têm nos ajudado a lidar com os principais desafios contemporâneos, em especial, as mudanças climáticas geradas pela exploração desenfreada dos recursos naturais, que põem em risco a vida na terra.

# SETEMBRO

## **02.Set Resultado preliminar da avaliação da CAPES referente ao quadriênio 2017/2020**

15 dos 27 (56%) Programas de Pós-Graduação acadêmicos da PUC-Rio tiveram seus conceitos elevados. A Universidade, com esse resultado, possui hoje três programas com nota 4 (11%), seis com nota 5 (22%), doze com nota 6 (44%) e seis com nota 7 (22%), nota máxima atribuída pela Capes a Programas que possuem cursos de mestrado e doutorado.

## **05.Set Efetivação do Pe. Roberto Barros Dias S.J. como Presidente da Fundação Padre Leonel Franca**

## **05.Set Aula Inaugural do Departamento Instituto de Relações Internacionais 2022.2**

Revolução e Crise na Ordem Mundial e a Independência do Brasil, 1815-1830. Palestrante: prof. Francisco Carlos Teixeira da Silva (UFRJ/UFJF).

## **05.Set Crisis, crisis, crisis: La normalización de la crisis y el trabajo de la crítica**

Palestrante: Rodrigo Cordero Vega (University of Warwick). Evento do Departamento de Ciências Sociais.

## **06.Set Setembro Amarelo - Valorize a Vida**

Com o prof. André Trigueiro (COM) e Graça Araújo do CVV, Centro de Valorização da Vida. Evento da Vice-reitoria Comunitária.

## **06.Set Virada Cultural Amazônia de Pé para celebrar o Dia da Amazônia**

Palestrantes: Carlos Nobre (climatologista), Carina Pimenta (Conexus - Instituto Conexões Sustentáveis) e Rafael Loyola (IIS - Instituto Internacional para a Sustentabilidade). Organização: Centro de Ciências da Conservação e Sustentabilidade do Rio (CSRio) e Instituto Internacional para a Sustentabilidade.

## **06.Set Notícias Teológicas. 200 anos da Independência do Brasil**

Palestrantes: prof. Felipe Azevedo e Souza (HIS) e profa. Crislayne Alfagali (HIS). Evento da Cátedra Carlo Maria Martini.

# SETEMBRO

## **08.Set Aula Inaugural do Departamento de Comunicação Social 2022.2**

Comunicação, audiovisual e memória. Palestrante: Profa. Ana Paula Goulart (ECO-UFRJ).

## **12 a 14.Set Congresso continental Aparecida, 15 anos depois, à luz do magistério do Papa Francisco**

Participação do Cardeal Paulo Cezar Costa, Dom Walmor Azevedo, Dom Héctor Miguel Cabrejos Vidarte, prof. Pe. Waldecir Gonzaga (TEO), profa. Maria Clara Lucchetti Bingemer (TEO), prof. Paulo Fernando Carneiro de Andrade (TEO), Dom Dimas Lara Barbosa, Dom Joel Portella Amado, prof. Roberto Tomichá Charupá, prof. Fernando Berríos, prof. Jorge Costadoat, prof. José Legorreta, profa. Liliana Franco, profa. Paola Santander, profa. Emilce Cuda, prof. Marcial Maçaneiro, prof. Fernando Soler, prof. Carlos Schickendantz, profa. Sandra Arenas, prof. Pe. Abimar Oliveira de Moraes, profa. Susana Nuin Nuñez, prof. Geraldo De Mori, prof. Carlos Man-Ging e profa. Virginia Azcuy. Evento do Departamento de Teologia.

## **13.Set Entrega da Medalha Pedro Ernesto pela Câmara dos Vereadores para os criadores da Linguagem Lua**

Criada em 1993 pelos professores Roberto Ierusalimsky e Waldemar Celes, do Departamento de Informática, e Luiz Henrique de Figueiredo, do Instituto de Matemática Pura e Aplicada, a linguagem de programação Lua é destaque no cenário mundial, sendo amplamente utilizada na indústria de jogos e sistemas embarcados. A medalha Pedro Ernesto é a mais alta comenda do município do Rio de Janeiro.

## **13.Set Aula Inaugural do Departamento de Biologia 2022.2**

Como fazer um ecólogo? (What makes an ecologist?) Palestrante: prof. Timothy Peter Moulton (UERJ).

## **14.Set Um século de rádio: da ópera ao podcast**

História, transformações e perspectivas. Palestrantes: Kleyton Cintra e profa. Rose Esquenazi (COM). O Rádio Esportivo - uma referência brasileira para o mundo. Palestrantes: Bruno Cantarelli (narrador) e Rafael Marques (comentarista). O Rádio na era dos podcasts - desafios para um novo século. Palestrantes: Sérgio Carvalho (rádios Globo e BHFm) e prof. Júlio Lubianco (COM). Evento do Departamento de Comunicação Social.



# SETEMBRO

## **14.Set Saúde Mental na Pandemia**

O prof. Hugo Monteiro Ferreira, coordenador do Núcleo do Cuidado Humano, da UFRPE, lançou o livro *A Geração do Quarto*, resultado de uma pesquisa sobre a saúde mental dos adolescentes e jovens brasileiros durante o período de isolamento social na pandemia da Covid-19. O autor apresentou os resultados da pesquisa e o trabalho do “Pode Falar”, aplicativo de atendimento a essa faixa etária para orientação sobre questões de saúde mental, que terá também um núcleo de atendimento na PUC-Rio. Evento do Departamento de Psicologia.

## **15.Set Debate sobre os riscos da democracia**

Autores de livros sobre o bolsonarismo debateram o momento político a partir de uma questão comum: qual a concepção de democracia subjacente às suas análises? Temas: Comunicabilidade do poder, riscos da globalização e origens da destruição; palestrantes: profa. Márcia Cavalcante Schuback (Södertörn) e profa. Luciana Villas Bôas (UFRJ). Tema: Os riscos da polarização; palestrantes: prof. João Cezar de Castro Rocha (UERJ) e prof. Rodrigo Nunes (FIL). Tema: A originalidade da destruição; palestrantes: prof. Newton Bignotto (UFMG) e prof. Pedro Hermílio Villas Bôas Castelo Branco (UERJ). Organizado pelo Departamento de Filosofia.

## **15.Set Missa solene pela posse do Vice-Reitor Geral da PUC-Rio**

Presidida pelo Provincial dos Jesuítas do Brasil, Pe. Mieczyslaw Smyda S.J.

## **15.Set Lançamento do Programa de Germinação de Impacto (PGI) - Ciclo 2**

Organizado pelo Instituto Gênesis, em cooperação com Furnas, o programa vai realizar a capacitação on-line em empreendedorismo para 150 participantes de todas as regiões do país. O PGI promoverá o desenvolvimento empresarial de quatro projetos/negócios de impacto socioambiental de Angra dos Reis ao longo de seis meses. Evento do Instituto Gênesis.

## **15.Set Aula Inaugural do Departamento de Letras 2022.2**

Com a escritora Conceição Evaristo.

# SETEMBRO

## **15.Set Solenidade de posse dos novos Vice-Reitores Geral e de Desenvolvimento e Inovação**

O Provincial dos Jesuítas do Brasil, Pe. Mieczyslaw Smyda S.J., reafirmou a missão dos Jesuítas que trabalham na PUC-Rio. Tomaram posse o Vice-Reitor Geral, prof. Pe. André Luís de Araújo S.J. e o Vice-Reitor de Desenvolvimento e Inovação, prof. Marcelo Gattass.

## **15 e 16.Set José Saramago 100 anos: “não já memória apenas”**

Abertura com o Cardeal José Tolentino de Mendonça. Palestrantes: Manuel Frias Martins (Associação Portuguesa dos Críticos Literários), prof. Marcos Lopes (Unicamp), prof. Marcio Cappelli (PUC-Campinas), profa. Maria Clara Bingemer (TEO), profa. Teresa Cristina Cerdeira da Silva (UFRJ), prof. Silvio Renato Jorge (UFF) e prof. Alexandre Montauray (LET). Organizado pelo Decanato do CTCH.

## **15.Set a 03.Out Exposição Lembranças de Sol, Sul e Rosa: uma expedição ao Pantanal**

Exposição dos trabalhos desenvolvidos por Joana Passi, durante seu doutoramento pelo Programa de Pós-Graduação em Literatura, Cultura e Contemporaneidade da PUC-Rio. Evento do Departamento de Letras.

## **16.Set Jornada de especialização em psicologia clínica com crianças**

Abertura com a profa. Silvia Zornig (PSI). O Arcaico e as mediações no processo terapêutico dos grupos de crianças. Palestrantes: profa. Anne Brum (Universidade de Lyon Lumière 2), Daniel Senos, Rodrigo Borges, Aline Nigri, profa. Fernanda Paes (PSI), Mariana Soares e Estefane Castillo. Evento do Departamento de Psicologia.

## **16.Set As imagens de J. B. Debret no debate sobre arte contemporânea**

Com Jacques Leenhardt. Debatedores: prof. Luiz Camillo Osorio (FIL) e profa. Ana Kiffer (ACN). Evento do Departamento de Letras.

## **19.Set Aula Inaugural do Departamento de Serviço Social 2022.2**

Brasil: capital, trabalho e pandemia - o que teremos depois? Palestrante: prof. Ricardo Antunes (IFCH/Unicamp).

# SETEMBRO

## **19.Set Produtos Digitais: como feras do mercado criam cases de sucesso**

Palestrantes: Abel Reis, Franco Pieragnoli, Marcio Leibovitch e Marcello Póvoa. Evento do Departamento de Administração.

## **19 a 23.Set XIII Semana da Cultura Religiosa**

No formato *on-line*, a série de palestras propôs a discussão sobre os direitos dos indivíduos e desdobramentos. Evento do Setor de Cultura Religiosa.

## **20.Set Notícias Teológicas. A reforma de Francisco: uma revolução pastoral**

Palestrante: Mirticeli Dias de Medeiros, vaticanista, jornalista e doutoranda em História da Igreja na Pontifícia Universidade Gregoriana de Roma. Evento da Cátedra Carlo Maria Martini.

## **20.Set Ciclo de Palestras BIM InfraCidades Itinerante**

Abertura: Mercado de Engenharias e suas Oportunidades. Palestrante: Max Lemos (ALERJ). Evento do Departamento de Engenharia Civil e Ambiental.

## **20 a 23.Set XXX Seminário de Iniciação Científica e Tecnológica da PUC-Rio**

Mais de 300 trabalhos de bolsistas foram apresentados no auditório do RDC, no Auditório Padre Anchieta e nos pilotis do Edifício Cardeal Leme.

## **21 e 22.Set 4º Seminário Poiésis de Arquivo - entre invenção e conservação**

Os escritores Silvano Santiago e Gonzalo Aguilar, além de professores do Brasil e da América Latina, artistas, curadores e autores foram os convidados. Evento do Departamento de Letras.

## **22.Set Webinar - Google Trends: dados, insights, pautas e outras aplicações para jornalistas**

Palestrante: Gabriela Caesar (Google). Evento do Departamento de Comunicação Social.

# SETEMBRO

## **22.Set A PUC-Rio no QS Latin American Rankings 2023**

A PUC-Rio posicionou-se entre as 4% melhores universidades da América Latina no QS Latin American Rankings 2023, divulgado pela instituição britânica Quacquarelli Symonds. Nas cinco últimas edições, a Universidade manteve sua tradicional liderança como a melhor instituição privada do Brasil.

## **23.Set Cerimônia de encerramento do XXX Seminário de Iniciação Científica e Tecnológica da PUC-Rio**

O Ofício de Buscar Conhecimento no Século XXI foi a palestra de abertura da cerimônia, proferida pela profa. Clarisse Sieckenius de Souza (INF). Seguiram-se várias homenagens pelos 30 anos de Iniciação Científica na PUC-Rio, e a entrega dos certificados de participação no seminário e dos prêmios Destaque de Iniciação Científica e Destaque de Iniciação Tecnológica.

## **26 a 30.Set Semana Interna de Prevenção de Acidentes (SIPAT) - Edição Especial 2022**

Organizada pela Comissão Interna de Prevenção de Acidentes.

## **26 e 27.Set Colóquio Internacional Palavra de Perpetrador: modos de usar na História, na Justiça, no Jornalismo, no Brasil e na Argentina**

Os palestrantes refletiram sobre comunicação, política e memória. Evento organizado em parceria com UDESC/SC e a Université Gustave Eiffel. Evento do Departamento de História.

## **27.Set Notícias Teológicas. A prostituta Raab no livro de Josué (JS 2-6)**

Palestrante: Pe. Antonio Carlos Frizzo, professor do Instituto Teológico São Paulo, ITESP, e Assessor do Centro Bíblico Verbo. Evento da Cátedra Carlo Maria Martini.

## **28.Set A transformação digital com o 5G: conheça os impactos no dia a dia**

Palestrantes: João Aleixo (Manager Technology Labs) e Ana Carolina Pedreira (Sênior Technology Partnerships Manager). Organização: ECOA e Central de Estágios (CCESP).

# SETEMBRO

## **28 e 29.Set Rio Dementia School 2022**

Organizada pelo Departamento de Psicologia, destacou a importância da desestigmatização do diagnóstico de demência, que tem impacto sobre o cotidiano dos pacientes, interferindo no discernimento, na memória e em outras funções cognitivas. O encontro teve participação de Emily Fischer, da University College London, e da Associação de Parentes e Amigos de Pessoas com Alzheimer (Apaz).

## **28 a 30.Set Primeiro Encontro Discente do Programa de Pós-Graduação em Comunicação da PUC-Rio**

Mesa de abertura: A interdisciplinaridade na Comunicação, com o prof. Everardo Rocha e a profa. Vera Follain de Figueiredo. Rodas de Conversa: Mídias digitais e novas narrativas; Jornalismo, política e democracia; Cinema, adaptação e novas narrativas audiovisuais; Mídia, representação e novas formas de consumo.

## **29.Set I Colóquio de Humanidades Digitais da PUC-Rio**

O Colóquio, organizado pelo Laboratório de Humanidades Digitais (LaHD) e com o apoio da CAPES/PAEP, reuniu professores e pesquisadores para debater aspectos jurídicos e metodológicos das Humanidades Digitais, além de regimes algorítmicos de subjetivação e estética e possibilidades de ação pública e alternativas. Abertura: Vice-Reitor Geral Pe. André Luís de Araújo S.J., profa. Monica Herz (LaHD), profa. Monah Winograd (LaHD), profa. Gisele Birman Tonietto (LaHD) e profa. Luísa Cruz Lobato (LaHD).

## **30.Set História às Sextas - Mulheres negras lutando em família: escravidão, liberdade e violência sexual (Feira de Santana, Bahia, 1871 a 1888)**

Com Karine T. Damasceno, pós-doutoranda do Programa de Pós-Graduação em História da PUC-Rio.

# OUTUBRO

## **03.Out Mesa-Redonda sobre Eleições e voto nas Margens**

Com Frédéric Louault (ULB/Bélgica), João Whitaker (FAU/USP) e Margaux de Barros (ULB/Bélgica). O debate será embasado no livro *Marges et marginalités au Brésil - Espaces, pouvoir et société*. Organizado pelo Laboratório de Estudos Urbanos e Socioambientais (LEUS), do Departamento de Serviço Social.

## **03 a 07.Out VI Simpósio Internacional Metropolização do Espaço, Gestão Territorial e Relações Urbano-Rurais**

Organizado pelo Núcleo de Estudos e Pesquisa em Espaço e Metropolização (NEPEM), objetivou debater como o surgimento de novos sistemas de produção e novas realidades de mercado contribuem para reconfigurar as cidades, a gestão territorial e a relação urbano-rural. Participação de pesquisadores da PUC-Rio, UFRJ, UFRRJ, UFF, UnB, UFABC, USP, USP - São Carlos, Universitat Autònoma de Barcelona, Universidade de Lisboa, UERJ, PUC-Chile, IBGE, UECE e MFAL, entre outros. Evento do Departamento de Geografia e Meio-ambiente.

## **04.Out Notícias Teológicas. O Novo Humanismo e a Política segundo o Papa Francisco**

Palestrante: Pe. Manfredo Araújo Oliveira (UFC). Evento da Catedral Carlo Maria Martini.

## **04.Out Crise Internacional e a Precificação dos Combustíveis no Brasil**

Com o prof. Edmar de Almeida (IEPUC) que apresentou o contexto atual do mercado internacional de petróleo e combustíveis, ressaltando os efeitos da guerra da Ucrânia sobre esse mercado e suas implicações para a precificação dos combustíveis no país. Evento do Instituto de Energia da PUC-Rio.

## **05 e 07.Out Oficina Netnografia - uma abordagem metodológica para as humanidades digitais**

A oficina apresentou fundamentos históricos e teóricos do método etnográfico adaptado a ambientes digitais, a Netnografia. Com a profa. Adriana Braga (COM). Evento do Laboratório de Humanidades Digitais.



# OUTUBRO

## **06.Out** **Jornalismo e Cidadania**

Palestrante: Marcus Vincax (Rede Globo). Evento do Departamento de Comunicação Social.

## **07.Out** **Palestra Hebreus 2:9 - Variantes textuais e a incidência da interpretação nestoriana**

Palestrante: prof. Pe. André Rodrigues (Setor de Teologia a Distância). Evento do Departamento de Teologia.

## **17.Out** **A escalada da guerra na Ucrânia e os riscos de um conflito global**

Palestrantes: prof. Raphael Padula (UFRJ), profa. Layla Dawood (UERJ), prof. Luís Fernandes (IRI) e prof. Márcio Scalercio (IRI). Evento do Departamento Instituto de Relações Internacionais.

## **17 e 18.Out** **Semana de Biologia**

Temas: Reintroduções na Floresta da Tijuca: histórico, procedimentos e monitoramento; O retorno dos bugios às florestas cariocas; Controle de insetos vetores: passado, presente e futuro; Bioacústica na floresta; Mudanças climáticas e estados estáveis alternativos em ecossistemas tropicais; A agroecologia como inspiração para a educação ambiental desde o sul global; Técnicas e boas práticas com a fauna silvestre. Evento do Departamento de Biologia.

## **18.Out a 04.Nov** **Inauguração da exposição de livros raros na Biblioteca Central**

A mostra incluiu livros, dissertações e teses do acervo que estão dentro da temática da leitura, livros, leitores e bibliotecas aplicados a diferentes áreas do conhecimento como Educação, Artes e Design.

## **19.Out** **Seminário Internacional sobre Leitura em Prisões: desafios e possibilidades para a leitura e a educação em prisões**

Abertura: profa. Gilda Carvalho (iiLer), Valéria Medeiros (UFNT) e Taíza Moraes (UNIVILLE). Organização: iiLer e Cátedra UNESCO de Leitura PUC-Rio.

# OUTUBRO

## **19 e 21.Out Colóquio Internacional Sobre Sartre**

Considerado o maior encontro de estudiosos de psicologia existencial e de filosofia sartriana das Américas, o colóquio teve como tema Virtualidade, pandemia e repercussões ético-políticas. Organizado pelo Departamento de Psicologia, Escola de Humanidades (PUC-RS), Instituto de Psicologia e Arte (IPA-RJ) e Núcleo de Estudos Interdisciplinares em Fenomenologia e clínica de situações contemporâneas (UFRJ).

## **20.Out Mesa-Redonda O Haiti, seja aqui: The Common Wind e as possibilidades da História Atlântica**

Palestrante: profa. Ynaê Lopes dos Santos (UFF), prof. Jaime Rodrigues (UNIFESP) e prof. Diego Galeano (HIS). Organização: Departamento de História, Laboratório de Pesquisa em Conexões Atlânticas.

## **20.Out Os Refugiados do Nazismo na História do Brasil**

Palestrante: prof. Pedro Felipe Neves de Muñoz (HIS). Evento do Departamento de História.

## **20.Out Comemoração dos 30 Anos da Coordenação Central de Cooperação Internacional**

## **25.Out Confraternização dos Professores e Funcionários Técnicos-Administrativos**

Homenagem aos funcionários e professores que completaram 20, 25, 30, 35, 40, 45, 50 e 55 anos de atuação na Universidade. Presentes o Reitor Prof. Pe. Anderson Antonio Pedroso S.J., o Vice-Reitor Pe. André Luis de Araújo S.J. e o Vice-Reitor Comunitário Prof. Augusto Sampaio. Evento realizado no Ginásio Poliesportivo.

## **25.Out Encontro Vincent van Gogh: um leitor crítico da Bíblia**

Palestrante: Alex Villas Boas, da Universidade Católica Portuguesa. Evento da Cátedra Carlo Maria Martini.



# OUTUBRO

## **25 a 28.Out VII Brazilian Society for Analytic Philosophy Conference**

Trata-se do maior evento de Filosofia Analítica no Brasil, organizado a cada dois anos pela Sociedade Brasileira de Filosofia Analítica (SBFA), uma sociedade científica sem fins lucrativos. A VII edição foi integralmente presencial e contou com o apoio financeiro da SBFA, da FAPERJ, do CNPq, da CAPES e do Departamento de Filosofia da PUC-Rio.

Palestrantes: Catarina Dutilh Novaes (VU Amsterdam, Netherlands; University of St Andrews, UK); Elia Zardini (Universidad Complutense de Madrid, Spain); Guido Imaguire (UFRJ, CNPq, Brasil); Jennifer Lackey (Northwestern University, EUA); Philippe Schlenker (Institut Jean Nicod, France; New York University, EUA); Sofia Stein (UNISINOS, CNPq, Brasil); Sven Rosenkranz (LOGOS, Universitat de Barcelona, Spain).

## **26.Out Conferência Anual da Rede de Soluções para o Desenvolvimento Sustentável (SDSN Brasil)**

Rio+30: Transformação na Educação desde a ECO 92. A partir do tema central, a programação incluiu palestras de líderes da UNSDSN (Sustainable Development Solutions Network Global), como o diretor Jeffrey Sachs, e parceiros da SDSN Brasil, bem como dos líderes nacionais de organizações vinculadas às iniciativas da Agenda 2030, além de especialistas da área. Palestra de abertura: Os seis caminhos de transformação; contexto histórico dos Acordos Globais para a educação no contexto do Desenvolvimento Sustentável: da Eco-92 à Rio+30; SDSN 10º Aniversário. Palestrantes: prof. Marcelo Gattass (Vice-Reitor de Desenvolvimento e Inovação) e prof. Jeffrey Sachs (Presidente, SDSN). Organizada pela Vice-Reitoria de Desenvolvimento e Inovação.

## **27.Out Roda de Conversa sobre o diagnóstico precoce do câncer de mama**

Com médicos e psicólogos, entre eles os professores Hilton Koch (Decano do CCBS), Ricardo Chagas (DMED), Luiza Polessa (DMED), Ana Cristina Froes (DMED) e Thereza Cypreste, da ADAMA.

## **27 e 28.Out XIX Oktobermat**

Pesquisadores de diversas universidades do país debateram temas que envolvem a Matemática e áreas afins. Evento do Departamento de Matemática.

# OUTUBRO

## **27 e 28.Out XVI Jornada de Estudos do Discurso (JED)**

Temas: Racismo e Letramento; Mídia e Contemporaneidade; Gênero e sexualidade; Discursos em instituições; Discurso e Neo-liberalismo; Disputas discursivas e movimentos socioculturais. Evento do Departamento de Letras.

## **28.Out 50 anos da Faculdade Eclesiástica (1972-2022)**

Caminhada da Igreja na América Latina e no Caribe e os eventos comemorados em 2022. Palestrantes: Cardeal Dom Raymond Damasceno, Arcebispo Emérito de Aparecida, e Pe. Ernane Pinheiro (CEFEP). Evento do Departamento de Teologia.

## **28.Out Histórias às Sextas - Lançamento do livro *Religious Conflict in Brazil: Protestants, Catholics, and the Rise of Religious Pluralism in the Early Twentieth Century***

Palestrante: Erika Helgen (Yale University). Evento do Departamento de História.

## **31.Out a 04.Nov Celebrating Paul Schweitzer's 85<sup>th</sup> birthday**

Um encontro para celebrar a vida e obra do Pe. Paul Schweitzer S.J. (MAT), reunindo colaboradores e outros pesquisadores que trabalham em áreas afins. O encontro teve foco na teoria de folheações diferenciáveis, folheações riemannianas, fluxos Anosov e pseudo-Anosov, estruturas simpléticas e de contato, classes características e estruturas folheadas associadas a difeomorfismos parcialmente hiperbólicos. Evento do Departamento de Matemática.

## **31.Out a 04.Nov Semana de História 2022**

Na abertura, mesa sobre o Centenário do Movimento Comunista no Brasil, com a profa. Anita Leocádia Prestes e o prof. Muniz Gonçalves Ferreira (UFRRJ). Outras mesas: Ontem e hoje - faces da resistência negra no Brasil; O papel do historiador nas produções audiovisuais; Horizontes contemporâneos - movimentos sociopolíticos na América Latina; Núcleo de Memória da PUC-Rio - memória, acervo e pesquisa; Antropoceno e história - considerações contemporâneas sobre a disciplina histórica. Organizada pelo Centro Acadêmico de História.

# NOVEMBRO

## **03.Nov Lançamento do Consórcio de Iniciativas Pastorais (CIP)**

Uma missa marcou o lançamento do Consórcio, cujo objetivo é integrar as unidades de ação pastoral: Igreja, Pastoral Universitária Anchieta, Centro Loyola de Fé e Cultura e Conselho de Identidade e Missão. A cerimônia vai ser celebrada pelo Reitor da PUC-Rio, Pe. Anderson Antonio Pedroso S.J.

## **03.Nov A CPI do Combate à Intolerância Religiosa e suas Implicâncias Socioculturais no Rio de Janeiro**

Abertura: Cardeal Dom Orani João Tempesta, O. Cist. e Arnon Velmovitsky. Palestrante: Martha Rocha, deputada estadual e presidente da CPI da Intolerância Religiosa. Organizado pelo Departamento de Teologia.

## **03, 10, 17 e 24.Nov I Curso de Capacitação em Ecumenismo e Diálogo Inter-Religioso**

Tema: O Respeito à Liberdade Religiosa no Estado Democrático de Direito. Abertura: Cardeal Dom Orani João Tempesta, O. Cist. e Arnon Velmovitsky. Conferências: A CPI do Combate à Intolerância Religiosa e suas Implicâncias Socioculturais no Rio de Janeiro, com a Dep. Estadual Marta Rocha; O Ensino Religioso e a Promoção da Liberdade Religiosa no Rio de Janeiro, com a profa. Daniela Pereira Vasques (SEEDUC); A Diversidade Religiosa no Município do Rio de Janeiro, com o Babalorixá Márcio de Jagun; A Contribuição do Judiciário para a promoção da Liberdade Religiosa no Brasil, com Ivone Caetano (OAB/RJ). Organizado pelo Departamento de Teologia.

## **08.Nov Textos de Isaías para o Advento**

Palestrante: Pe. Fábio Siqueira (Cátedra Leão XIII de Estudos Bíblicos). Evento do Departamento de Teologia.

## **08.Nov Aula Magistral da Profa. Maria Inês Galvão Flores Marcondes de Souza (EDU)**

A profa. Maria Inês de Souza proferiu a aula Como Paulo Freire tornou-se um autor internacional, em sua posse como Professora Titular da PUC-Rio. Evento do Departamento de Educação.

## **08 a 10.Nov Ciclo de debates para lembrar o centenário do cineasta Pier Paolo Pasolini (1922-1975)**

As atividades foram organizadas por estudantes de Cinema da graduação e da pós-graduação do Departamento de Comunicação Social.

# NOVEMBRO

## **08 a 11.Nov 13ª Edição da Mostra Bosque**

O tradicional festival de audiovisual organizado por alunos de Artes Cênicas e Comunicação Social, voltou a ter sua edição presencial, depois de dois anos de pandemia. O tema central deste ano: Os afetos.

## **09.Nov Concerto da Orquestra Sinfônica Jovem, da Ação Social pela Música do Brasil (ASMB)**

A orquestra é composta por 55 jovens, entre 15 e 26 anos, residentes de comunidades do Rio de Janeiro.

## **09.Nov Comemoração dos 85 anos do Departamento de Serviço Social e dos 50 anos do Programa de Pós-Graduação em Serviço Social**

Apresentação do coral Canto da Rua. Homenagem a ex-professores e convidados.

## **09.Nov Aula Magistral da Profa. Letícia Sicuro Corrêa, do Departamento de Letras**

A profa. Letícia Sicuro proferiu a aula Uma abordagem integrada para o processamento e a aquisição de linguagem, em sua posse como Professora Titular da PUC-Rio.

## **09 e 10.Nov Pensar o Brasil: 100 anos da Semana de 22**

Abertura: Pensar o Brasil, heranças e desafios a partir da SAM, com a profa. Márcia Lopes (IHU), Pe. Geraldo De Mori S.J. (FAJE) e a profa. Maria Clara Bingemer (TEO). Outras palestras: Mário visita Alphonsus, quando o modernismo nasce do símbolo, com Ana Cláudia Rôla Santos (Museu-Casa Alphonsus Guimaraens) e Margareth Monteiro (Secretária de Cultura de Ouro Preto); Entre-mundos: a fé que canta, dança e se inscreve, com Gilbraz Aragão (UNICAP); Conversa com Congadeiros de Ouro Preto-MG; Mário de Andrade, pensador e intérprete do Brasil, com o prof. Leandro Garcia (UFMG) e André Magnelli (Ateliê de Humanidades); Fé mestiça, como compreender o hibridismo brasileiro?, com a Profa. Maria Clara Bingemer (PUC-Rio) e prof. Lindoberg Campos (UFOP). Evento da Cátedra Carlo Maria Martini.

# NOVEMBRO

## **09 a 11.Nov 16ª Semana de Design**

Em formato híbrido. Houve debates, aulas abertas, oficinas, performances, workshops e o tradicional desfile de moda nos *pilotis*. Sustentabilidade, questões do corpo, fotografia e Botânica, em consonância com as demandas do século XXI, foram alguns dos temas da Semana. Evento do Departamento de Artes e Design.

## **09 e 10.Nov 1º Seminário Discente do Programa de Pós-Graduação em Educação**

Educação, pesquisa e democracia; Diferenças Culturais, Espaços de Formação e Processos Educativos; Educação, Desigualdades sociais e Políticas Públicas; Ideias e instituições educacionais; Linguagens digitais, tecnologias e educação; Trabalho docente, currículo, aprendizagem e práticas pedagógicas foram os principais temas abordados.

## **10.Nov A trajetória científica do físico Pe. Francisco Xavier Roser S.J.: o fundador do Instituto de Física da PUC-Rio**

O objetivo do colóquio foi apresentar aspectos da vida científica do Padre Roser (1904-1967) que contribuíram para que, em meados dos anos 1950, fundasse o Instituto de Física, nos primeiros anos chamado de Joaquim da Costa Ribeiro.

## **11.Nov Lançamento de documentário em homenagem a Howard Becker**

Howard Becker participou ao vivo, on-line, do lançamento oficial do documentário *Howie e os Outsiders*, realizado em evento aberto na PUC-Rio. O filme trata da influência da Escola Sociológica de Chicago nos estudos de Comunicação no Brasil. O projeto foi dirigido pela profa. Adriana Braga, com apoio do Conselho Nacional de Desenvolvimento Científico e Tecnológico (CNPq) e do Grupo de Pesquisa em Interações Digitais (GrID). O longa foi premiado no Congresso ANPOCS 2022. Evento do Departamento de Comunicação Social.

# NOVEMBRO

## **12.Nov** **Ciclo de palestras sobre o papel da Educação Física no tratamento de doenças cardiovasculares e metabólicas**

Foram discutidos aspectos fisiológicos úteis a todos os profissionais da saúde. O objetivo foi auxiliar na otimização de benefícios e diminuir a possibilidade de irregularidades no treinamento físico de pessoas cometidas por problemas cardíacos. Os impactos das mudanças climáticas nessas doenças e na prática de atividades físicas também foram debatidos. Evento do Departamento de Medicina.

## **16.Nov** **África e diáspora na produção cultural**

Com o objetivo de discutir as representações e as diferentes formas narrativas sobre o negro e o continente africano, em evento organizado pelo Laboratório de Estudos e Pesquisas Interdisciplinares sobre o Continente Africano e as Afrodiásporas (Lepecad). Evento do Departamento Instituto de Relações Internacionais.

## **16.Nov** **Apresentação do monitoramento das eleições de 2022**

O estudo foi realizado pelo Observatório PUC-Rio de Mídias Digitais, que contou com colaboração de alunos de pós-graduação e de graduação. A pesquisa foi mencionada e serviu de fonte para diversos veículos de comunicação durante o processo eleitoral. Criado no início de 2022, o projeto do Observatório de Eleições é pioneiro e foi coordenado pelos professores Arthur Ituassu (COM), Gustavo Robichez (INF) e Marcelo Alves (COM). O projeto recebeu o apoio do Instituto Nacional de Ciência e Tecnologia em Democracia Digital (INCT.DD). Organizado pelos departamentos de Comunicação Social e de Informática.

## **17.Nov** **Racismo, jornalismo esportivo e sociedade**

Mesas-Redondas: Jornalismo esportivo e racismo; Futebol, sociedade e racismo. Organizado pelos departamentos de Comunicação Social e de Ciências Sociais.

## **17.Nov** **A diversidade religiosa no Município do Rio Janeiro**

Com o Babalorixá Márcio de Jagun, Coordenador-Executivo da Diversidade Religiosa da Prefeitura do Rio de Janeiro. Evento do Departamento de Teologia.

# NOVEMBRO

## **18.Nov Prêmio CTCH de Teses: Lançamento dos e-books**

A edição de 2022 do Prêmio CTCH de Teses da PUC-Rio teve por objetivo reconhecer e publicar as melhores teses de doutorado defendidas entre 2019-2021 nos Programas de Pós-Graduação em Design, Educação, Estudos da Linguagem, Filosofia, Literatura, Cultura e Contemporaneidade, Psicologia Clínica e Teologia, além da melhor dissertação de Mestrado em Arquitetura.

## **18.Nov Posse como Professor Titular do Prof. Luiz Fernando Ramos Campos Martha (CIV)**

O prof. Luiz Fernando Ramos Campos Martha (CIV) proferiu a Aula Magistral Sistemas gráficos para ensino de mecânica estrutural. Evento do Departamento de Engenharia Civil e Ambiental.

## **19.Nov V Simpósio NACTA: trauma e adicção em múltiplas perspectivas**

A experiência de trauma e abuso é uma constante regular na história de quem apresenta algum tipo de sintoma adictivo ou compulsão. A proposta do simpósio foi pensar e repensar essa questão sob a ótica plural da neurociência, terapia cognitiva comportamental, psicoterapia focal integrativa e psicanálise. Evento do Departamento de Psicologia.

## **21.Nov 50 anos da Faculdade Eclesiástica (1972-2022): O Perfil do Egresso da Faculdade Eclesiástica da PUC-Rio**

Palestrantes: profa. Francilaide de Queiroz Ronsi (Coordenadora do Programa de Pós-Graduação do Departamento de Teologia) e Pe. Heitor Carlos Santos Utrini (Coordenador da Graduação do Departamento de Teologia). Evento do Departamento de Teologia.

## **21.Nov Energias renováveis e transição energética: soluções integradas para um Brasil melhor**

Roda de Conversa com os palestrantes profa. Jaqueline Mariano (COPPE/UFRJ), Marina Abelha (ANP), João Pelicer (Eneva) e prof. Florian Pradelle (MEC). Evento do Departamento de Engenharia Mecânica.

# NOVEMBRO

## **21.Nov Seminário ABI PUC-Rio: Plataformas digitais e o jornalismo**

O Grupo de Pesquisa Economia Política da Comunicação PUC-Rio, em parceria com a Associação Brasileira de Imprensa (ABI), promoveu o ciclo de palestras com pesquisadores acadêmicos, integrantes da imprensa e do terceiro setor para debater a relação complexa do jornalismo com as plataformas digitais hegemônicas de comunicação, em especial Google e Meta. Temas: Plataformas, audiências e a concorrência com o jornalismo; Os veículos jornalísticos nas mãos das plataformas; Direitos trabalhistas dos jornalistas no contexto de plataformação - a questão do diploma; Regulação existente em debate e proposta no Brasil e outros países: proteção de dados pessoais, direitos autorais e antitruste. Evento do Departamento de Comunicação Social.

## **21 a 23.Nov Semana da Consciência Negra PUC-Rio 2022 - Nossas lutas, nossa realidade e esperança em dias melhores no futuro**

Mesas: Cotas raciais e o trabalho pioneiro da PUC-Rio, com o Reitor prof. Pe. Anderson Pedroso S.J., prof. Alexandre Nascimento (CEFET) e o prof. Augusto Sampaio (VRC); Os desafios das políticas públicas para negritude daqui para frente: o que esperar do novo governo, com o ex-ministro Edson Santos e o antropólogo Thales Vieira; A nova onda da política é negra?, com a geógrafa Cynthia Vallim e as deputadas Talíria Petrone e Mônica Francisco; Caminhos para o novo Brasil: políticas de permanência no Ensino Superior, com o coordenador da Educafro, Joelson Santiago, a profa. Ana Maria de Barros (UFPE) e a pedagoga Célia Cristo. Organizada pelo Coletivo Nuvem Negra, Coletivo 30 anos PUC-Rio e Nirema.

## **21 a 25.Nov Semana de Letras 2022**

Autoedição e publicações independentes, palestra com o escritor Leandro Müller; bate-papo sobre a Consciência Negra com as profas. Aza Njeri e Maria Helena Zamora; bate-papo sobre o livro traduzido pela profa. Teresa Dias Carneiro *Tambores à distância - viagem ao centro da extrema direita mundial de Joe Mulhall*, com a tradutora e o prof. Florian Hoffmann; palestra A forma também conta, com a escritora Jéssica Ribeiro Daitx; bate-papo sobre o livro *O canto dela*, da profa. Ana Kiffer, com a profa. Rosana Kohl Bine e sobre o livro *O castiçal florentino*, do prof. Paulo Britto, com a profa. Patrícia Lavelle. Evento do Departamento de Letras.



## NOVEMBRO

- 22.Nov Notícias Teológicas. A abertura do Concílio Vaticano II 60 anos depois: memória e esperança**  
Debate com o teólogo Fernando Altemeyer Júnior (PUC-SP). Evento da Cátedra Carlo Maria Martini.
- 22.Nov Políticas de Ação Afirmativa no Ensino Superior: 10 anos da Lei de Cotas**  
Palestrantes: profa. Andreia Clapp Salvador (SER), Felipe Belo, Juliana Márcia Santos Silva, Rosana Rodrigues Heringer, Heloisa de Faria Pacheco e Julia Dias dos Santos. Evento do Departamento de Serviço Social e do Nirema.
- 23.Nov Micro, macro e médio: o significado do tamanho da natureza**  
Palestra ministrada pelo prof. Pe. Paul Schweitzer S.J. (MAT). Evento do Departamento de Teologia.
- 23 a 24.Nov Simpósio Resíduos Sólidos em Debate no Município do Rio de Janeiro**  
O simpósio teve por objetivo subsidiar debates e reflexões sobre as fragilidades, limites, avanços e possibilidades da Política Nacional de Resíduos Sólidos (PNRS). Evento do Departamento de Serviço Social.
- 24.Nov A contribuição do judiciário para a promoção da liberdade religiosa no Brasil**  
Conferência com os palestrantes Ivone Caetano (OAB/RJ) e Waldemar Antônio das Chagas Bezerra. Evento do Departamento de Teologia.
- 25.Nov 23º Evento Anual de Prática Exploratória**  
As professoras Adriana Nóbrega, Inés K. Miller, Maria Isabel A. Cunha e Walewska Gomes Braga, do Departamento de Letras, coordenaram o evento, que teve como tema Das telas aos abraços, para refletir sobre o isolamento social durante a pandemia. Sessão de pôsteres, oficinas e apresentações exploratórias. Evento do Departamento de Letras.

# NOVEMBRO

## **25.Nov** **Diáspora Africana: plantas, contos e cantos**

Roda de Conversa com a Alabá Bárbara. O encontro fez parte de uma série de palestras organizadas pelo prof. Alex Solórzano (GEO) para a disciplina eletiva Naturezas e Espiritualidades no Antropoceno. A conversa teve ainda a presença de um babalorixá com atabaque e mais duas integrantes do terreiro. Evento do Departamento de Geografia e Meio ambiente.

## **25.Nov** **Posse do Professor Titular Luiz Felipe Roris Rodriguez Scavarda do Carmo (IND)**

O prof. Luiz Felipe Scavarda (IND) proferiu a Aula Magistral Planejamento tático em sistemas produtivos: o desafio de alinhar oferta e demanda. Evento do Departamento de Engenharia Industrial.

## **25 a 26.Nov** **X Mostra Carioca de Neuropsicologia Clínica**

Temas previstos na programação: Construção de instrumentos neuropsicológicos no contexto brasileiro; Neuropsicologia escolar: uma nova prática; Avaliação de linguagem no contexto da neuropsicologia; Autismo: avanços no diagnóstico e intervenções neuropsicológicas; Estratégias para a pesquisa em realidade virtual durante a pandemia da covid-19; Formação acadêmica na graduação e pós-graduação em neuropsicologia clínica e neurociências; Reabilitação neuropsicológica das funções executivas na dificuldade de aprendizagem: contexto de teleatendimento e atendimento presencial; A contribuição da realidade virtual na reabilitação de pacientes com déficit cognitivos e motores; Sequelas neuropsicológicas da covid-19; Fórum sobre demandas infantis na clínica de TCC pós-pandemia; entre outros. Evento do Departamento de Psicologia.

## **26.Nov** **XIII Jornada do Curso de Especialização em Psicoterapia de Família e Casal**

Mesas: Quando a agressividade vira violência: recursos para o atendimento de família *on-line*; Desdobramentos da parentalidade fragilizada: redefinindo o apoio do subsistema fraterno; Não abra esse livro: o desvelar de um caso de adoção; Tornar-se pai e mãe durante o processo de psicoterapia de casal. Evento do Departamento de Psicologia.

## DEZEMBRO

### **01.Dez Exposição O encanto do Natal através das plantas**

A mostra teve o objetivo de divulgar as espécies vegetais típicas do período natalino e suas características, e apontar o papel das plantas na cultura e na tradição das sociedades. Organizada pelo Departamento de Biologia.

### **01.Dez Lançamento do livro O Rio de Janeiro no Século XXI - Desafios para um Desenvolvimento Inclusivo e Sustentável**

Organização: prof. Ricardo Ismael (CIS). Evento do NUFEPD (Núcleo de Estudos sobre Federalismo, Desenvolvimento e Política). Evento do Departamento de Ciências Sociais.

### **03.Dez III Conferência Internacional de Logoterapia e Análise Existencial da cidade do Rio de Janeiro**

A Conferência abordou o estudo da Transgeracionalidade, isto é, da transmissão psíquica entre gerações, demonstrando a importância do legado que é herdado; a qualidade da afetividade com que a mãe concebe revela-se como a chave para a compreensão de muitos dos comportamentos e hábitos de cada pessoa. Evento do Departamento de Psicologia.

### **07.Dez Formatura do Curso Design de Mídias Audiovisuais**

O objetivo do curso foi a capacitação e a inserção de jovens de comunidades participantes do NEAM, no mercado de trabalho audiovisual. Parceria com o Laboratório LINC Design, do Departamento de Artes e Design.

### **07.Dez Seminário Religião e Ciência**

O prof. Thiago Guerreiro (FIS) ministrou a palestra Vida Extraterrestre - um breve resumo do que sabemos, segundo a física moderna. Evento organizado pelo Centro de Pastoral Anchieta e pelo Centro Loyola de Fé e Cultura.

### **12.Dez Comemoração dos 40 anos do Núcleo de Orientação e Atendimento Psicopedagógico (NOAP)**

O projeto, fundado em 1982, é um serviço da Vice-Reitoria Acadêmica, que estabelece vínculo com diversos departamentos da Universidade e começou com ações sociais voltadas para crianças de escolas municipais. Desde 2014, no entanto, voltou as suas atenções para o atendimento psicopedagógico dos estudantes universitários.

## DEZEMBRO

- 12.Dez Cerimônia de formatura do projeto de extensão universitária Fala pra Gente! Comunicadores Digitais da Rocinha**  
O projeto foi desenvolvido pelos departamentos de Comunicação Social e Serviço Social, pelo ECOA e pelo Laboratório de Humanidades Digitais da PUC-Rio, com apoio do Jornal Fala Roça, do Museu Sankofa e da Biblioteca Parque C4.
- 14.Dez Posse do prof. Nilton Gonçalves Gamba Júnior como Diretor do Departamento de Artes e Design**  
O prof. Nilton Gamba substituiu a profa. Jackeline Lima Farbiarz.
- 14.Dez Posse do prof. Hiroshi Nunokawa como Diretor do Departamento de Física**  
O prof. Nunokawa substituiu o prof. Rodrigo Prioli Menezes.
- 15.Dez Assembleia Universitária**  
Durante a solenidade, houve a posse da Vice-Reitora de Extensão, profa. Jackeline Farbiarz, e do Vice-Reitor de Infraestrutura, prof. Luiz Fernando Martha. Foi celebrada missa solene na Igreja do Sagrado Coração de Jesus, presidida pelo Grão-Chanceler da PUC-Rio, Cardeal Orani João Tempesta, O. Cist.. A Orquestra Sinfônica Jovem do Rio de Janeiro se apresentou no encerramento da Assembleia.
- 16.Dez 1º Seminário de Integração PUC-Rocinha**  
Formatura dos cursos Design de Jogos, Linguagem Python em Inteligência Artificial e Design de Mídias Audiovisuais. A iniciativa é resultado do edital Favela Inteligente/Faperj. Projeto do Departamento de Artes e Design e do NEAM.
- 19.Dez Simpósio Resíduos Sólidos em Debate no Município do Rio de Janeiro**  
O simpósio teve por objetivo subsidiar debates e reflexões sobre as fragilidades, limites, avanços e possibilidades da Política Nacional de Resíduos Sólidos (PNRS). Evento organizado pelo Departamento de Serviço Social.

## DEZEMBRO

**19.Dez Posse do Prof. Marcos Fávero como Diretor do Departamento de Arquitetura e Urbanismo**

O prof. Fávero substituiu o prof. Otavio Leonidio Ribeiro.

**21.Dez Confraternização de Final de Ano dos Funcionários Técnico-Administrativos**



# Homenagens

Funcionários e professores homenageados em 2022 por tempo de serviço na PUC-Rio.

## 20 ANOS

### NOME – DEPARTAMENTO, ÓRGÃO OU UNIDADE

Daniel Vassallo Castro - Coordenação Central de Cooperação Internacional

Kledson Jonio Cardoso da Silva - Coordenação Central de Cooperação Internacional

Linda Cristina Silva Pontes de Sousa - Coordenação Central de Cooperação Internacional

Mario José Simoes - Coordenação Central de Cooperação Internacional

Patricia Correia de Araujo - Coordenação Central de Estágios e Serviços Profissionais

Adriana dos Santos Silva - Coordenação Central de Projetos Patrocinados

Grace Mary dos Santos Silva - Coordenação Central de Projetos Patrocinados

Suzana Kerber Athayde - Coordenação de Atividades Comunitárias e Culturais

Juliana Bacellar Brandão Guimarães - Coordenação de Bolsas e Auxílios

Luiz Antonio da Cruz - Coordenação de Inspeção Universitária

Sergio Luiz Vianna Terra - Coordenação de Inspeção Universitária

Renato de Viveiros Lima - Coordenação do Ciclo Profissional das Engenharias

Roberto Cintra Martins - Coordenação do Ciclo Profissional das Engenharias

Glacir de Oliveira Galimberti Zapata - Departamento de Administração  
Julia Bloomfield Gama Zardo - Departamento de Administração  
Maria Cristina Assumpção Carneiro - Departamento de Administração  
Veranise Jacobowski Correia Dubeux - Departamento de Administração  
Zeni Cassiano de Queiroz - Departamento de Administração  
Alder Catunda Timbó Muniz - Departamento de Arquitetura e Urbanismo  
Ana Luiza de Souza Nobre - Departamento de Arquitetura e Urbanismo  
Hermano Braga Viriato de Freitas Filho - Departamento de Arquitetura e Urbanismo  
Augusto Seibel Machado - Departamento de Artes e Design  
Christiane Valente Machado Perez - Departamento de Artes e Design  
Eduardo Rocha de Oliveira Filho - Departamento de Artes e Design  
Evelyn Grumach - Departamento de Artes e Design  
Felipe Rangel Carneiro - Departamento de Artes e Design  
Julieta Costa Sobral - Departamento de Artes e Design  
Marcio Ribeiro Rodrigues de Oliveira - Departamento de Artes e Design  
Marcos Amarante de Almeida Magalhães - Departamento de Artes e Design  
Vera Maria Cavalcanti Bernardes - Departamento de Artes e Design  
Wagner Bezerra Rodrigues - Departamento de Artes e Design  
José Mauro de Freitas Junior - Departamento de Ciências Sociais  
Adriana Medeiros Ferreira da Silva - Departamento de Comunicação Social  
Cândida Maria Monteiro Rodrigues da Costa - Departamento de Comunicação Social  
Carmem Lucia Barreto Petit - Departamento de Comunicação Social  
Daniel Mesquita Pereira - Departamento de Comunicação Social  
Felipe Gomberg - Departamento de Comunicação Social  
Max Robson da Cruz Silva - Departamento de Comunicação Social  
Sandro Gomes da Silva - Departamento de Comunicação Social  
Weiler Alves Finamore Filho - Departamento de Comunicação Social  
Adrian Varjão Sgarbi - Departamento de Direito  
Carlos Affonso Pereira de Souza - Departamento de Direito  
Danielle de Andrade Moreira - Departamento de Direito  
Denise Muller dos Reis Pupo - Departamento de Direito  
Érica Maria Ferreira Dantas - Departamento de Direito

Pedro Hermilio Villas Boas Castelo Branco - Departamento de Direito

João Barbosa de Oliveira - Departamento de Economia

Eduardo Lopes de Freitas - Departamento de Educação

Renato Pontes Costa - Departamento de Educação

Luiz Felipe Roris Rodriguez Scavarda do Carmo - Departamento de Engenharia Industrial

Leonardo José Rabello - Departamento de Engenharia Química e de Materiais

Carla Gobel Burlamaqui de Mello - Departamento de Física

Alberto Barbosa Raposo - Departamento de Informática

Fernanda Basilio Lopes - Departamento de Informática

Renato Fontoura de Gusmão Cerqueira - Departamento de Informática

Maria Claudia de Freitas - Departamento de Letras

Luciana Arruda de Oliveira Freire - Departamento de Matemática

Carlos Augusto de Oliveira Peixoto Junior - Departamento de Psicologia

Marcus André Vieira - Departamento de Psicologia

Irene Rizzini - Departamento de Serviço Social

Lucia Pedrosa de Pádua - Departamento de Teologia

Maria Eduarda Pestana de Aguiar Godinho - Gerência de Recursos Humanos

Renata Santos Trautmann Nascimento - Instituto Tecgraf de Desenvolvimento de Software Técnico-Científico

Benedito Aparecido Aleixo - Prefeitura do Campus

Marconi Correia Zanon - Prefeitura do Campus

Maria José Melo de Sousa - Prefeitura do Campus

Andrea Mendonça Paiva - Programa de Extensão Comunitária SUSTCOM

Christiano dos Santos Muniz - Rio Datacentro

Danielle Cerveira Magalhães Soares - Rio Datacentro

Diogo Oliveira Vasconcellos de Assis - Rio Datacentro

Fernando Diniz Hammerli - Rio Datacentro

Adler Rolim do Carmo - Superintendência Geral do Campus

## 25 ANOS

## NOME – DEPARTAMENTO, ÓRGÃO OU UNIDADE

Monica Lisboa Ramos - Coordenação Central de Educação Continuada

Sonia Gomes Bezerra - Coordenação Central de Projetos Patrocinados

Denis Martins de Sousa - Coordenação de Inspeção Universitária



Mario Fernando de Lira Molarinho - Coordenação de Inspeção Universitária

José Milton Pereira de Oliveira - Coordenação de Estacionamento

Jorge Lucas Ferreira - Coordenação do Ciclo Profissional das Engenharias

André Lacombe Penna da Rocha - Departamento de Administração

Douglas de Oliveira Cruz - Departamento de Administração

Léa Mara Benatti Assaid - Departamento de Administração

Patricia Ítala Ferreira - Departamento de Administração

Jackeline Lima Farbiarz - Departamento de Artes e Design

Monica Frota Leão Feitosa - Departamento de Artes e Design

Monica Pinho do Nascimento - Departamento de Artes e Design

Renata Mattos Eyer de Araujo - Departamento de Artes e Design

Suzana Valladares Fonseca - Departamento de Artes e Design

Juraci Maciel da Costa - Departamento de Biologia

Marcelo Tadeu Baumann Burgos - Departamento de Ciências Sociais

Rosi Marques Machado - Departamento de Ciências Sociais

Lenivaldo Gomes de Almeida - Departamento de Comunicação Social

Leonel Azevedo de Aguiar - Departamento de Comunicação Social

Vera Ângela Novello Whately - Departamento de Comunicação Social

Dante Braz Limongi - Departamento de Direito

Inês Alegria Rocumback - Departamento de Direito

Irma Almeida Klautau de Araujo - Departamento de Direito

José Antonio Ortega - Departamento de Economia

Rita de Cassia do Nascimento Leite - Departamento de Engenharia Civil e Ambiental

Danilo Ferreira da Silva - Departamento de Engenharia Elétrica

Monica Feijó Naccache - Departamento de Engenharia Mecânica

Irley Fernandes Franco - Departamento de Filosofia

Marcos William Bernardo - Departamento de Filosofia

Jorge Luis de Andrade Ferreira - Departamento de Física

Heloisa Meireles Gesteira - Departamento de História

Marília Rothier Cardoso - Departamento de Letras

Roberto Carlos Albano de Carvalho - Departamento de Letras

Jesus Landeira-Fernandez - Departamento de Psicologia

Mariangela da Silva Monteiro - Departamento de Psicologia

Ricardo Felipe Matos da Silva - Departamento de Psicologia

Maria de Lourdes Correa Lima - Departamento de Teologia

Cristina Braga Ribeiro - Divisão de Bibliotecas e Documentação

Jussara Nascimento Gerhardt Pereira - Gerência de Finanças  
Paulo Cesar Machado da Silva - Gerência de Sistemas Administrativos  
Maria Lucia Martins Cruz - Instituto de Odontologia  
Edson Borges - Prefeitura do Campus  
Lucio da Silva - Prefeitura do Campus  
Andrea Oliveira da Silva - Rede de Empreendimentos Sociais – respuc  
Claudia Luiza de Andrade - Rio Datacentro  
Ivan Ferreira Severo - Rio Datacentro  
Paula Cyrillo Gomes - Rio Datacentro  
Roselene Modesto da Silva - Rio Datacentro  
Soraya Cristina do Nascimento Atanazio - Rio Datacentro  
Edna Miquelina Negrel Hargreaves - Vice-Reitoria Geral

## 30 ANOS

### NOME – DEPARTAMENTO, ÓRGÃO OU UNIDADE

Marcelo Napoleão Alves - Coordenação Central de Projetos Patrocinados  
José Muniz da Silva - Coordenação de Inspeção Universitária  
Luciana Mello de Mendonça Varanda - Decanato do Centro de Ciências Sociais  
Helena Cavalcanti de Albuquerque - Departamento de Artes e Design  
Izabel Maria de Oliveira - Departamento de Artes e Design  
Joaquim Marçal Ferreira de Andrade - Departamento de Artes e Design  
Maria das Graças de Almeida Chagas - Departamento de Artes e Design  
Carlos Santos de Oliveira - Departamento de Direito  
Rogerio Rabe - Departamento de Direito  
Ovidio de Abreu Filho - Departamento de Filosofia  
Helio Cortes Vieira Lopes - Departamento de Informática  
Érica dos Santos Rodrigues - Departamento de Letras  
Margareth Amoroso de Mesquita - Departamento de Letras  
Fátima Ventura Pereira Meirelles - Departamento de Química  
Roberto Teixeira Correa - Departamento de Teologia  
Edmir Firmino da Costa Junior - Prefeitura do Campus  
Jorge Gomes da Silva - Rio Datacentro

## 35 ANOS

### NOME – DEPARTAMENTO, ÓRGÃO OU UNIDADE

Vania Cristina da Costa Porto Jorge - Coordenação Central de Projetos Patrocinados

Vera Maria Marsicano Damazio - Departamento de Artes e Design

Ana Cristina Roxo Bastos - Departamento de Ciências Sociais

Valter Sinder - Departamento de Ciências Sociais

Marcia Guarischi Cortes - Departamento de Comunicação Social

Maria Isabel Monteiro Fausto Barreto - Departamento de Comunicação Social

Marilia Soares Martins - Departamento de Comunicação Social

Sandra Korman Dib - Departamento de Comunicação Social

Antonio Carlos de Souza Cavalcanti Maia - Departamento de Direito

Augusto Henrique Pereira de Sousa Werneck Martins - Departamento de Direito

Firly Nascimento Filho - Departamento de Direito

Flavia Pereira Braga Mamfrim - Departamento de Economia

Marcio Gomes Pinto Garcia - Departamento de Economia

Euclides Domingues de Moura Neto - Departamento de Engenharia Civil e Ambiental

Marley Maria Bernardes Rebuszi Vellasco - Departamento de Engenharia Elétrica

Leninaldo Severino da Silva - Departamento de Engenharia Mecânica

Vitor Hugo da Cunha - Departamento de Engenharia Química e de Materiais

Marcantonio Giuseppe Maria Carlo Fabra - Departamento de Informática

Francisca Ferreira de Oliveira - Departamento de Letras

Julio Cesar Valladão Diniz - Departamento de Letras

Nicolau Corção Saldanha - Departamento de Matemática

Ana Lucia da Silva Pereira - Prefeitura do Campus

Antonio Carlos dos Santos - Prefeitura do Campus

Antonio Rodrigues de Sousa - Prefeitura do Campus

Juarez Vieira dos Santos - Prefeitura do Campus

Ana Paula Tavares da Cunha - Rio Datacentro

## 40 ANOS

### NOME – DEPARTAMENTO, ÓRGÃO OU UNIDADE

Jorge dos Santos - Coordenação Central de Pós-Graduação e Pesquisa

Patricia Amelia Tomei - Departamento de Administração

Cid Antunes Dias - Departamento de Artes e Design  
Maria Sarah da Silva Telles - Departamento de Ciências Sociais  
Vera Lucia Follain de Figueiredo - Departamento de Comunicação Social  
José Ribas Vieira - Departamento de Direito  
Sergio Besserman Vianna - Departamento de Economia  
Sidnei Paciornik - Departamento de Engenharia Química e de Materiais  
Maria Cristina Marlasca Fernandes de Sousa - Departamento de Física  
Marcelo Gantus Jasmin - Departamento de História  
Carlos Roberto da Silva - Departamento de Química  
Maria Clara Lucchetti Bingemer - Departamento de Teologia  
Paulo Fernando Carneiro de Andrade - Departamento de Teologia  
Jorge do Amaral Marques - Gerência de Finanças  
Alcir de Faro Orlando - Programa de Pós-Graduação em Metrologia

## 45 ANOS

### NOME – DEPARTAMENTO, ÓRGÃO OU UNIDADE

Gustavo Senéchal de Goffredo - Assessoria Jurídica  
Luiz Alencar Reis da Silva Mello - Centro de Estudos em Telecomunicações da PUC-Rio - CETUC  
Marcelo Silveira Arjona - Coordenação Central de Projetos Patrocinados  
Santana Maria Patricio Braga dos Santos - Coordenação Central de Projetos Patrocinados  
Maria Rita Passeri Salomão - Coordenação de Licenciaturas  
Roberto José de Carvalho - Coordenação do Ciclo Profissional das Engenharias  
Adolfo Borges Filho - Departamento de Direito  
Helvecio de Carvalho Couto - Departamento de Direito  
Lindinalva Barreto Lira - Departamento de Direito  
Rogério Ladeira Furquim Werneck - Departamento de Economia  
Maria Ines Galvão Flores Marcondes de Souza - Departamento de Educação  
Ney Augusto Dumont - Departamento de Engenharia Civil e Ambiental  
Ricardo Tanscheit - Departamento de Engenharia Elétrica  
Paulo Roberto de Souza Mendes - Departamento de Engenharia Mecânica  
Edson Joaquim - Departamento de Física  
Beatriz de Castro Barreto - Departamento de Letras

George Svetlichny - Departamento de Matemática  
Isabel Maria Neto da Silva Moreira - Departamento de Química  
Mauricio Oliveira Dupim - Departamento de Química  
Roberto Roxo Teixeira - Gerência de Finanças  
Margarida de Souza Neves - Núcleo de Memória  
Ivone de Figueiredo Santos - Reitoria

## 50 ANOS

### NOME – DEPARTAMENTO, ÓRGÃO OU UNIDADE

Luiz Roberto Azevedo Cunha - Coordenação Central de Projetos Patrocinados  
Marlene Sabino Pontes - Coordenação Central de Projetos Patrocinados  
Orlando Gomes da Silva - Coordenação de Educação Física  
Wagner Souza Nunes - Coordenação de Eventos Institucionais e Cerimonial  
Rosaly Hermengarda Lima Brandão (Zaia Brandão) - Departamento de Educação  
Carlucio Souza Dias dos Santos - Departamento de Engenharia Mecânica  
Carlos Augusto de Oliveira - Departamento de Física  
João Rua - Departamento de Geografia e Meio Ambiente  
Cleonice Seroa da Motta Berardinelli - Departamento de Letras  
Gilberto Mendonça Teles - Departamento de Letras  
Hedy Silva Ramos de Vasconcellos - Departamento de Serviço Social

## 55 ANOS

### NOME – DEPARTAMENTO, ÓRGÃO OU UNIDADE

Ilda Lopes Rodrigues da Silva - Comitê de Ética na Pesquisa  
Ilmar Rohloff de Mattos - Departamento de História  
Luiz de França Costa Lima Filho - Departamento de História



# Saudades



**PE. JUAN ANTONIO RUIZ DE  
GOPEGUI SANTOYO S.J.,  
DEPARTAMENTO DE TEOLOGIA (06/08/1928-  
10/01/2022)**

O Pe. Juan Gopegui S.J. foi professor de Teologia Dogmática da PUC-Rio entre 1978 e 1981. Graduou-se em Filosofia pelo Colégio Anchieta (1955) e pela Faculdade de Filosofia Nossa Senhora Medianeira e, em Teologia, pelo West Baden College (1962), em Indiana (EUA). Concluiu o mestrado em Teologia pela Universidad de Deusto (1963), na Espanha, e o doutorado pela Pontificia Universidade Gregoriana (1977), em Roma. Desenvolveu um longo e profícuo trabalho nas áreas de catequese e evangelização. Foi vice-diretor

do Instituto Superior de Pastoral Catequética de Belo Horizonte (1966); reitor do Colégio Loyola, Belo Horizonte (1967-1970); vice-reitor do Pontifício Colégio Pio Brasileiro, em Roma (1975-1977); professor de Catequética e História da Salvação no Instituto Superior de Pastoral Catequética (ISPAC); professor de Cultura Religiosa na FASP; professor de Teologia Pastoral no Instituto Pio XI; professor de Teologia Dogmática na Faculdade de Teologia da PUC-Rio (1978-1981); professor titular de Teologia Sistemática no Centro de Estudos Superiores - CES, atual Faculdade Jesuíta de Filosofia e Teologia (1982-2003); Coordenador da Pastoral da Juventude no Instituto Pastoral da CNBB Leste 2 (1967-1968); Membro do Conselho Presbiteral da Arquidiocese de Belo Horizonte e da Comissão Arquidiocesana da Pastoral da Juventude (1968-1970). Publicou inúmeras obras sobre catequese.

Em nota de pesar pelo falecimento do Pe. Juan Antonio Ruiz de Gopegui Santoyo S.J., assim se manifestou a Província dos Jesuítas do Brasil:

*É com profundo pesar que a Província dos Jesuítas do Brasil informa o falecimento do Pe. Juan Antonio Ruiz de Gopegui Santoyo S.J., aos 93 anos, ocorrido na tarde desta segunda-feira (10/01), em Belo Horizonte. O sacerdote completaria 75 anos de Companhia de Jesus em 20 de setembro de 2022.*

*Nascido em Palência, Espanha, Pe. Gopegui chegou ao Brasil em 1952. Ao longo de sua missão, desempenhou as funções de coordenador do Departamento de Pastoral do Colégio Loyola em Belo Horizonte, consultor, admonitor, coordenador, vice-provincial interino, ministro, orientador espiritual, vice-reitor do Colégio Pio Brasileiro em Roma, Itália, professor, superior e vigário em várias regiões do país.*

*Pe. Gopegui era conhecido por ser uma pessoa muito rica em valores humanos. Possuía sensibilidade artística, discernimento e critérios, principalmente sobre a atuação pastoral e presença da Igreja no campo da evangelização.*

*Nos últimos tempos, vivia na Comunidade de Saúde e Bem-Estar Irmão Luciano Brandão, onde cuidava de sua saúde e orava pela Igreja e pela Companhia de Jesus.*



**PROFA. MARIA ELIZABETH RIBEIRO DOS SANTOS,**  
**DEPARTAMENTO DE PSICOLOGIA (- 16/01/2022)**

A Professora Maria Elizabeth era graduada (1971) e mestre (1975) em Psicologia Clínica pela PUC-Rio e doutora em Saúde Coletiva pelo Instituto de Medicina Social da Universidade do Estado do Rio de Janeiro (2003).

Nota de falecimento do Departamento de Psicologia

*É com enorme pesar e tristeza que comunicamos o falecimento da ex-professora Maria Elizabeth Ribeiro dos Santos, nossa querida Betinha, ocorrido ontem. Betinha dirigiu o Departamento*

*de Psicologia por dez anos, em dois períodos, de 1985 a 1989 e de 2006 a 2012.*

*De delicadeza e generosidade ímpares, foi responsável por inúmeras iniciativas pioneiras, desde a criação do Setor de Psicologia Comunitária, em 1972, passando pela implantação do Curso de Especialização em Psicologia da Saúde e dos Estágios Básicos nos quais, com o olhar voltado para os serviços públicos de saúde, deu início aos Estágios Externos em Saúde Mental.*

*Aposentada no final de 2012, nunca perdeu o vínculo com o Departamento que, por quatro décadas, considerou extensão de sua casa.*



**PE. THIERRY LINARD DE  
GUERTECHIN S.J.,**  
(07/04/1944-30/01/2022)

A PUC-Rio recebeu com pesar a notícia da morte de Thierry Linard de Guertechin S.J., ocorrida em São Paulo.

Thierry era belga e fez na Bélgica sua formação como demógrafo, doutor em Demografia, e como jesuíta. Em 1975, veio para o Brasil. Foi professor no então Departamento de Sociologia e Política da PUC-Rio, de 1975 até os anos 1990. Foi também professor do IBRADES (Instituto Brasileiro de Desenvolvimento) e, por anos, morou

e atuou na Rocinha, como assessor de movimentos sociais e como pároco. Em 1998, quando o IBRADES foi transferido para a Brasília, o Pe. Thierry também se transferiu para lá, trabalhou e dirigiu o Instituto. Participou ativamente da Comissão Nacional de Justiça e Paz e coordenou atividades do Observatório Nacional de Justiça Socioambiental Luciano Mendes de Almeida. Foi também assessor da Conferência Nacional dos Bispos do Brasil (CNBB) e diretor do Centro Cultural dos Jesuítas em Brasília.

Os que convivemos com ele na PUC-Rio, lembraremos a presença serena de Thierry no campus, sempre com seu cachimbo aceso no canto da boca quando passava pelos pilotis, depois das aulas e reuniões no Departamento. Na Rocinha, onde viveu e atuou, será sempre lembrado com carinho e reconhecimento. E, em Brasília, onde vivia e trabalhava ultimamente, certamente fará muita falta.

Nota publicada pela Conferência Nacional dos Bispos do Brasil (CNBB):

*Faleceu na madrugada deste domingo, 30 de janeiro, o padre jesuíta Thierry Linard de Guertechin, missionário jesuíta que atuou como assessor especial da Conferência Nacional dos Bispos do Brasil (CNBB), responsável por contribuir na construção das Análises de Conjuntura. Ele se encontrava em tratamento de saúde em São Paulo (SP). Um ano antes de sua ordenação, nutria o desejo de atuar como missionário na Índia, mas fora desaconselhado pelo padre geral da congregação, por conta das dificuldades de conseguir visto para o país. Os padres brasileiros, que conheceu no curso de Teologia, o estimularam a vir ao Brasil dedicar-se à missão. Assim, meses depois da sua ordenação, em 13 de novembro de 1975, Thierry viajou ao Brasil. No Rio de Janeiro, trabalhou por 20 anos, com atuação na PUC-Rio, como professor, e na favela da Rocinha, onde se instalou. Além da formação em Filosofia e Teologia, tinha mestrado em Demografia, pela Universidade Católica de Louvain e em Geografia pela Universidade de Liège, Bélgica. Foi professor na PUC-Rio de 1975 a 1996, no departamento de Sociologia e Ciências Políticas. Atuou no Instituto Brasileiro de Desenvolvimento, IBRADES/Centro João XXXIII, do qual foi diretor. Na Rocinha, manteve um trabalho pastoral e forte ligação com a comunidade. Ali, deu início à Ação Social Padre Anchieta (ASPA), de que foi assessor e diretor espiritual.*

*Entre os temas abordados em suas publicações, destaca-se economia do desenvolvimento, população, migração internacional, formação social e política. Entre as contribuições para a reflexão dos bispos, padre Thierry ofereceu o Mapa das Religiões, publicação sobre a pertença*



religiosa no Brasil, a partir dos censos do IBGE. Em 1998, com a mudança do Ibrades para Brasília (DF), padre Thierry mudou-se para a capital federal, onde também se tornou membro da Comissão Justiça e Paz da Arquidiocese e da Comissão Brasileira de Justiça e Paz (CBJP), organismo vinculado à CNBB. Foi diretor do Centro Cultural de Brasília de 2005 a 2011 e chegou a acompanhar a Comunidade de Vida Cristã (CVX) e ter ministérios na periferia. Mais recentemente, foi coordenador do projeto Diálogos em Construção do Observatório Nacional de Justiça Socioambiental Luciano Mendes de Almeida (Olma). Em Brasília, contribuiu como assessor especial e perito para as Análises de Conjuntura, além de assessorar em todo o país dioceses, comissões, pastorais e organismos da Igreja.

#### **Nota publicada no Jornal *Fala Roça*:**

*Espremeida entre moradias e comércios no Largo do Boiadeiro, a capela Nossa Senhora Aparecida guarda histórias. Uma delas, lembrada por moradores católicos, é de um homem branco, estrangeiro, com sotaque belga e mangas arregaçadas. Era o Pe. Thierry Linard de Guertechin, que ajudou a “virar a laje” com a ajuda de fiéis, na década de 80. [...] Pela proximidade com a [PUC-Rio], passou a frequentar a Rocinha e se apaixonou. Ele acreditava que para acabar de vez com o assistencialismo, que não resolve o problema da favela, os moradores deveriam organizar a vida social. Numa entrevista ao jornal Tribuna da Imprensa, em 1984, avaliou a potencialidade dos moradores. “Um grupo organizado se faz ouvir sem precisar estar ligado a partidos políticos. A força do grupo leva à obtenção dos objetivos”, disse ele ao criticar o conformismo.*

*Para Linard, o conformismo gera o imobilismo dos moradores, que preferiam deixar os problemas para as autoridades resolverem. Por meio das inúmeras atividades que os centros comunitários passaram a desenvolver, provocou os moradores a pensar sobre os problemas mais imediatos de suas vidas, transformando o conformismo em luta, sem esperar os favores caírem dos céus.*

*Na Rocinha, enfrentou inúmeros desafios com os jesuítas porque seus superiores, a quem devia obediência, não viam com bons olhos o trabalho na favela. Comprou uma casa na antiga Rua 4 e, assim como os moradores da localidade, viu sua residência dar espaço para a famosa Rua Nova depois das obras do PAC 1, em 2010. A casa lhe servia de moradia, mas também abrigava encontros das pastorais da capela na década de 90 e início dos anos 2000.*

*Nos anos 80, participou dos mutirões de limpeza, canalização das valas e construção de moradias dignas, além de reivindicar melhores condições de vida para os moradores. O trabalho pastoral foi estendido à Ação Social Padre Anchieta (ASPA), de que foi assessor e diretor espiritual, participando ativamente, mesmo à distância, por chamadas de vídeos.*

*Colaborou durante anos com a Conferência Nacional dos Bispos do Brasil (CNBB) como assessor especial e integrou o grupo de peritos que produz a Análise de Conjuntura mensal para a entidade. Em Brasília ficou 20 anos e esteve à frente do extinto Instituto Brasileiro de Desenvolvimento (Ibrades) e do Centro Cultural de Brasília, uma instituição dos padres jesuítas. Também trabalhou no Observatório de Justiça Socioambiental Luciano Mendes de Almeida. Mesmo após esses anos vivendo no Brasil, o padre não perdeu seu sotaque e falar o português foi uma de suas maiores dificuldades. “O que me consola é que as pessoas são muito amáveis e dizem que o meu sotaque é charmoso”, dizia o religioso. Muito querido por todos, o religioso colecionou amigos na Rocinha. Ao longo dos anos, ele batizou inúmeras crianças. Maria Coelho, secretária da capela Nossa Senhora Aparecida, passou a catalogar os batizados feitos pelo padre de 1981 até 2020. Entre 1981 e 1985, 1101 batismos passaram pelas mãos de Linard.*



**PROF. FRANKLIN DOS SANTOS  
ANTUNES,  
DEPARTAMENTO DE ENGENHARIA CIVIL E  
AMBIENTAL (-01/02/2022)**

O Professor Franklin Antunes atuou na PUC-Rio entre 1961 e 2005. Em 2010, foi homenageado com a medalha comemorativa dos 70 anos da PUC-Rio.

Era engenheiro agrônomo, com graduação pela Universidade Federal Rural do Rio de Janeiro (1957), com especialização em Fisiologia Vegetal, pela mesma universidade (1957), e em Química Analítica Aplicada a Minérios pelo Instituto Nacional de Tecnologia (1960) e Formação e Classificação dos

Solos, pela Universidade Federal Rural do Rio de Janeiro (1975), com doutorado em Ciências pela Universidade Federal Rural do Rio de Janeiro (1976).

Trabalhou no Ministério da Agricultura, na EMBRAPA e na FINEP. Era livre docente e foi professor do IME e do Departamento de Engenharia Civil da PUC-Rio. No IGEO, foi professor do Departamento de Geologia, onde criou a disciplina de Pedologia Aplicada à Geologia na década de 1980. Especialista em Solos e em Mineralogia das Argilas, atuou ativamente no programa de pós-graduação em Geologia, onde desenvolveu pesquisas sobre a aplicação de informações pedológicas para a avaliação da aptidão dos terrenos à urbanização. Colaborou também com os programas de pós-graduação em Geografia e Engenharia Civil da COPPE-UFRJ.



**PROF. CANDIDO ANTÔNIO JOSÉ  
FRANCISCO MENDES DE ALMEIDA,  
(03/06/1928-17/02/2022)**

O professor Candido Mendes de Almeida manteve uma longa e próxima relação com a PUC-Rio, onde foi Bacharel em Direito e Filosofia, entre 1945 e 1951, e professor, entre 1951 e 1961.

Doutor em Direito pela Faculdade Nacional de Direito da então Universidade do Brasil, atual UFRJ, foi professor universitário e, a partir de 1951, atuou na PUC-Rio, na Escola Brasileira de Administração Pública da Fundação Getúlio Vargas (FGV), na Faculdade de Direito Candido Mendes; na Faculdade

de Ciências Políticas e Econômicas do Rio de Janeiro e no Instituto Universitário de Pesquisas do Rio de Janeiro (IUPERJ), com extensa atuação como professor visitante

em universidades americanas, entre elas, Brown University, New York University, New Mexico University, University of California (LA), Princeton University, Stanford University, Lincoln University, Columbia University, Harvard University, Syracuse University e Cornell University.

Foi reitor da Universidade Candido Mendes, presidente da Sociedade Brasileira de Instrução (SBI), presidente do Sindicato dos Estabelecimentos de Ensino Superior Privado no Rio de Janeiro, secretário-geral da Academia da Latinidade, presidente do Fórum de Reitores do Rio de Janeiro, presidente do Senior Board do Conselho Internacional de Ciências Sociais da UNESCO, membro da Comissão de Alto Nível da Aliança das Civilizações das Nações Unidas, membro do Conselho de Desenvolvimento Econômico e Social da Secretaria de Relações Institucionais da Presidência da República. Ocupou a cadeira 35 da Academia Brasileira de Letras.

#### Nota de pesar da Academia Brasileira de Letras:

*O acadêmico e professor Candido Mendes de Almeida faleceu na tarde do dia 17 de fevereiro, no Rio de Janeiro, vítima de embolia pulmonar.*

*É o quinto ocupante da Cadeira nº 35 da Academia Brasileira de Letras, eleito em 24 de agosto de 1989, na sucessão de Celso Cunha. Entre suas obras publicadas, destacam-se: Nacionalismo e desenvolvimento (1963), O País da Paciência (2000), Subcultura e mudança: por que me envergonho do meu país (2010), A razão armada (2012).*

*Candido Mendes foi reconhecidamente um defensor da educação, com uma trajetória de permanente engajamento na luta pela democratização do acesso à educação e o desenvolvimento do ensino de excelência.*

*Foi membro do Conselho de Cooperação Educacional com a América Latina, do Education and World Affairs; do Conselho Diretor do International Institute for Educational Planning; presidente do Comitê de Programas do International Social Science Council, órgão representativo das organizações não governamentais de Ciências Sociais reconhecidos pela Unesco, e presidente do Instituto do Pluralismo Cultural.*

*Na ditadura de 1964, Candido Mendes abrigou perseguidos pelo regime militar e contribuiu para a fundação de um centro de estudos políticos. Foi um dos responsáveis, com o arcebispo de Olinda e Recife, Dom Helder Camara, pela Conferência Nacional dos Bispos do Brasil (CNBB) denunciar com severidade os casos de tortura no Brasil. Candido Mendes era católico e irmão de Dom Luciano Mendes de Almeida, arcebispo de Mariana, ex-presidente da CNBB, assim como ele, um dos que estiveram na luta contra a ditadura.*

*Foi o fundador do Centro Alceu Amoroso Lima para a Liberdade, que se propõe a divulgar a vida e a mensagem de seu patrono, aprofundando seu compromisso com a liberdade, a justiça e os valores da pessoa humana. Anualmente o Centro concede o Prêmio Alceu Amoroso Lima de Direitos Humanos, que homenageia grupos, instituições ou organizações que lutam pela justiça, pela paz e pelos direitos humanos.*

*Candido Mendes deixa viúva, a pesquisadora da Fiocruz, Margareth Dalcolmo. Ele também foi casado com Maria de Lurdes Melo Coimbra Mendes de Almeida, com quem teve quatro filhos, que lhe deram cinco netos.*

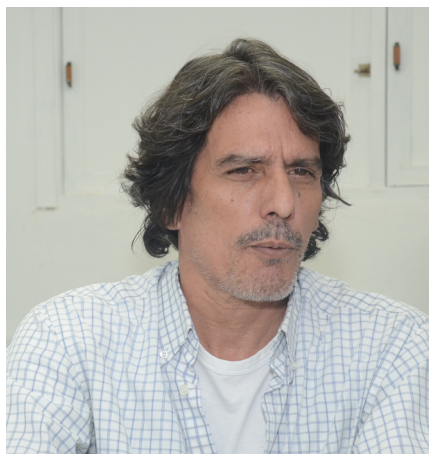

**PROF. LUIZ FELIPE GUANAES REGO,**  
DEPARTAMENTO DE GEOGRAFIA E MEIO  
AMBIENTE (-26/02/2022)

Formado em Geografia e Meio Ambiente pela PUC-Rio, doutor em Recursos Naturais pela Universidade Albert-Ludwigs, de Freiburg, Alemanha, Luiz Felipe Guanaes Rego faleceu aos 59 anos de idade, era professor do Departamento de Geografia e Meio Ambiente e Diretor do NIMA (Núcleo Interdisciplinar de Meio Ambiente) da PUC-Rio. Seu interesse em pesquisa incluiu modelos do espaço geográfico em SIG para apoiar as análises, atividades e monitoramento do processo para a sustentabilidade da terra no nível local. Desenvolveu sistemas automáti-

cos de gerenciamento de hortas ecológicas de produção contínua em ambiente urbano. Coordenou a Rede de Ambiente e Sustentabilidade da Associação de Universidades Jesuítas da América Latina, AUSJAL. Coordenou a Rede Brasileira de Soluções em Desenvolvimento Sustentável, uma iniciativa das Nações Unidas (SDSN Brasil).

Segundo o Reitor Pe. Josafá Carlos de Siqueira S.J., Guanaes foi

*Uma pessoa que viveu a vida com tanta intensidade, colocando amor, verdade e sabedoria em cada gesto e ação na missão que fazia na Universidade. Nunca vi Luiz Felipe não vibrando com a missão que recebia de mim para contribuir com a Universidade, desde que o conheci na década de 90.*



**PROF. LUIZ PINGUELLI ROSA**  
(UFRJ),  
(19/02/1942-03/03/2022)

O professor Luiz Pinguelli Rosa era membro titular da Academia Brasileira de Ciências (ABC), professor emérito e titular do Programa de Planejamento Energético da Coppe/UFRJ, professor do Programa de História das Ciências e das Técnicas e Epistemologia da UFRJ, além de secretário executivo do Fórum Brasileiro de Mudanças Climáticas. Pinguelli foi fundador da Associação de Docentes da UFRJ (Adufrj).

Graduado em Física pela Universidade Federal do Rio de Janeiro (1967), mestre em Engenharia Nuclear pela COPPE/UFRJ (1969), doutor em Física pela Pontifícia Universidade Católica do Rio de Janeiro (1974), foi diretor da COPPE/UFRJ por quatro mandatos e presidente da Eletrobrás (2003-2004). Foi pesquisador e professor visitante

das Universidades de Stanford (SLAC), da Pennsylvania, de Grenoble e de Cracóvia, na Polônia; do Centre International pour l'Environnement et le Développement, em Paris, do Centro Studi Energia Enzo Tasselli, do Ente Nazioanale per l'Energia Nucleare e Fonti Alternative, na Itália, e da Fundação Bariloche, na Argentina. Foi ainda membro do Conselho do Pugwash (1999-2001) entidade fundada por Albert Einstein e Bertrand Russel em prol da segurança global, ganhadora do Nobel da Paz em 1995; e participou do Painel Intergovernamental de Mudanças do Clima (IPCC), instituição que recebeu o Prêmio Nobel da Paz em 2007.

Orientador de dezenas de dissertações de mestrado e teses de doutorado, o professor recebeu diversos prêmios, entre eles o de Personalidade do Ano de 2014, da Agência Nacional do Petróleo, Gás Natural e Biocombustíveis (ANP); o Forum Award da Sociedade Americana de Física, em 1992; a comenda com o grau de Chevalier de L'Ordre des Palmes Académiques, concedido em 1998, pelo Ministério da Educação da França; o Prêmio Golfinho de Ouro, categoria ciências, concedido no ano 2000 pelo Conselho Estadual de Cultura do Governo do Estado do Rio de Janeiro e as Medalhas da Ordem do Mérito do Ministério das Relações Exteriores e do Ministério da Defesa, em 2003.

Foi autor, coautor e organizador de livros sobre política energética, entre os quais, Energia, tecnologia e desenvolvimento: energia elétrica e nuclear; Energia e crise; A política nuclear e o caminho da bomba atômica; Estado, energia elétrica e meio ambiente: o caso das grandes barragens; A reforma do setor elétrico no Brasil e no mundo: uma visão crítica e A reconstrução do setor elétrico.

Filho de um alfaiate, Pinguelli cresceu no subúrbio do Rio, estudou em escolas públicas e iniciou carreira militar. Era um jovem tenente quando foi preso por se opor ao golpe de 1964. Desiludido com o Exército, trocou o quartel pela universidade. Aos 80 anos, participava do Painel Intergovernamental sobre Mudanças Climáticas e continuava a dar aulas e orientar estudantes na UFRJ.

O presidente da SBPC, Renato Janine Ribeiro, ressaltou que Pinguelli Rosa foi, além de um grande pesquisador, um grande brasileiro:

*Como presidente da Eletrobrás, ele defendeu os interesses nacionais. Lembro que, ao receber uma condecoração junto com ele, Pinguelli em seu discurso repudiou as privatizações e criticou a má condução do setor elétrico do governo da época, cujo presidente era Fernando Henrique Cardoso. Ele foi um militante da energia e da soberania nacional.*

Ildeu de Castro Moreira, presidente de honra da SBPC, lamentou a perda de Pinguelli Rosa que era, além de amigo, um incentivador:

*O Brasil perde um grande brasileiro. Brillhante, inventivo e batalhador. E a ciência e a universidade brasileira perdem um grande cientista, um grande professor e um lutador incansável. Tristeza.*

Além de lamentar a morte do amigo, Otávio Velho, presidente de honra da SBPC, ressaltou o papel desbravador do físico:

*Ele foi uma figura muito importante na área de engenharia do Brasil. Ao conciliar o trabalho acadêmico com o tecnológico, com a preocupação em desenvolver tecnologias nacionais, transformou a Coppe no maior centro de engenharia do País.*

*Ele conseguiu orquestrar a relação entre universidade, centros de tecnologia e empresas. Um desses exemplos foi a relação construída da Coppe com a Petrobras no desenvolvimento de uma tecnologia brasileira para explorar águas profundas. Além disso, ele orquestrou a conexão da Coppe com outros institutos brasileiros. Relação essa que tem feito falta nos tempos atuais onde só se fala em privatização.*

*Como ele tinha uma preocupação com as energias, acabou se envolvendo em questões ambientais e até criou uma área de ciências sociais na Coppe para incentivar a interdisciplinaridade.*

Ennio Candotti, diretor do Museu da Amazônia (Musa) e presidente de honra da SBPC, também lamentou a morte de Pinguelli Rosa:

*Perdi, perdemos um amigo. Ficaram as páginas que ele escreveu. Lembramos. Foram heroicas.*

Luiz Bevilacqua, professor emérito da UFRJ, por sua vez, lembrou que Pinguelli foi um homem dedicado ao serviço público e idealista na busca por uma educação integral no que se refere à ação universitária e ao papel do Estado na gerência de funções essenciais para a sociedade.

*Sempre com autonomia intelectual, ele foi um grande professor sempre atualizando os temas de que tratava. Pinguelli dedicou sua vida em busca de melhores condições para a população e da independência do Brasil, contribuindo para o progresso das Nações sem subordinação, mas com independência.*

## **PROF. SANDER FURTADO DE MENDONÇA, DEPARTAMENTO DE ADMINISTRAÇÃO (-21/04/2022)**

Graduação em Ciências Navais pela Escola Naval (1964) e em Engenharia Civil pela Fundação Técnico Educacional Souza Marques (1978), mestre em Matemática pela Universidade Federal Fluminense (1982), atuou como professor do IBMEC (1995-2022) e da PUC-Rio (1984-2022).

Nota do Departamento de Administração:

*[O Departamento] comunica com pesar o falecimento do prof. Sander Furtado de Mendonça. O Departamento gostaria também de agradecer o tempo e o carinho dedicados à Graduação e à Pós-Graduação, a gentileza no trato com os colegas, funcionários e discentes, a prontidão e a solidariedade sempre presentes no trato com o IAG.*



**PROF. CLAUDIO BOJUNGA,**  
**DEPARTAMENTO DE COMUNICAÇÃO SOCIAL**  
**(26/12/1939-04/05/2022)**

Aos 82 anos, morreu o jornalista, escritor e ex-professor do Departamento de Comunicação da PUC-Rio, Claudio Bojunga. Ele lecionou disciplinas de Jornalismo de 2002 a 2017.

Com cargos de destaque em importantes veículos, como a revista *Veja*, *Jornal do Brasil* e *TVE*, era graduado em Direito, além de ter estudado Política Internacional no Instituto de Estudos Políticos de Paris.

Como escritor, foi duas vezes vencedor do Prêmio Jabuti por duas biografias que escreveu: em 2002, pelo livro *JK, o artista do impossível* (categoria “Reportagem e Biografia”), e 2018, pelo livro *Roquette-Pinto: o corpo a corpo com o Brasil* (categoria “Biografia”). Nesse último, foi biógrafo do próprio avô, Edgard Roquette-Pinto, em obra que também lhe rendeu o Prêmio Senador José Ermírio de Moraes, da Academia Brasileira de Letras (ABL).

**VICTOR MENDES MOREIRA,**  
**(-14/05/2022)**

A Universidade despediu-se de Mendes, funcionário da Coordenação de Estacionamento. Ele ingressou na PUC-Rio em 2013.



**PE. JOHAN MARIA HERMAN JOZEF**  
**KONINGS S.J.,**  
**(-21/05/2022)**

Pe. Konings, S.J. foi professor de Exegese Bíblica na PUC-Rio entre 1984 e 1985.

Nascido na Bélgica, em 1941, possuía Licenciatura em Filosofia (1961), em Filologia Bíblica (1967) e Licenciatura (1967) e Doutorado em Teologia (1977) pela Katholieke Universiteit Leuven.

Depois de sua chegada ao Brasil, em 1972, lecionou, no campo da Teologia e da Exegese Bíblica, em Porto Alegre, na PUCRS, e na PUC-Rio (1984-1985), até tornar-se, desde 1986, professor de Novo Testamento na Faculdade Jesuíta de Filosofia e Teologia (FAJE), em Belo Horizonte, Minas Gerais, que, em 2011, lhe conferiu o título de Professor Emérito. Foi organizador da Tradução

Ecumênica da Bíblia (1994), da Tradução da Bíblia da CNBB (2001; atualizada como tradução oficial em 2018) e da tradução do Compêndio dos símbolos, definições e declarações de fé e moral, de Denzinger & Hünermann (2007; 2. ed. 2013). Participou como perito na XII Assembleia Geral Ordinária do Sínodo dos Bispos em Roma (2008). Membro da Society of New Testament Studies (SNTS) e da Associação Brasileira de Pesquisa Bíblica (ABIB). Assessor das Edições Loyola (2018-2022), fez o acompanhamento editorial das edições da Bíblia da CNBB (2018-2022).

O Pe. Johan Maria Herman Jozef Konings, S.J. faleceu em Belo Horizonte. Ele tinha 80 anos de idade, 56 de sacerdócio e 37 de Companhia de Jesus.

Viveu a maior parte de sua vida como jesuíta em Belo Horizonte, como professor da FAJE, onde também foi diretor da Faculdade de Teologia e, posteriormente, reitor, entre 1999 e 2001. Mas seu trabalho se estendeu para além da sala de aula, pois tornou-se um exegeta de renome internacional.

Nota da FAJE, Faculdade Jesuíta de Filosofia e Teologia:

*A Igreja Católica do Brasil deve muito ao Pe. Konings, homem com qualidade humana, espiritual, acadêmica e pastoral tamanhas que se tornam como que provocações para todas as novas gerações que se aventurem a se colocar à escuta da Palavra. Seu legado permanecerá por décadas entre nós, mas, para além de tudo o que escreveu, ensinou, traduziu, conseguiu captar o mistério que se deu a conhecer nessa grande biblioteca da humanidade que é a Bíblia, o que permanecerá sempre no coração de todos os que tiveram a graça de conhecê-lo e conviver com ele. O que ele entendeu da Palavra e o que disse por meio de palavras, tornou-se carne em sua vida e na vida de todos os que se deixaram ensinar e guiar por ele.*



**ENG. PAULO GUILHERME AGUIAR CUNHA,**  
(01/04/1940-03/07/2022)

O engenheiro Paulo Guilherme Aguiar Cunha faleceu aos 82 anos. O prédio do Departamento de Artes e Design da PUC-Rio é resultado de sua generosidade.

Formou-se em Engenharia Industrial Mecânica na PUC-Rio. Começou sua vida profissional na Petrobras no início da década de 1960, por meio de concurso público. Em 1967, Paulo Cunha se transferiu para o grupo Ultra. Atuou na Ultrafértil e colaborou na criação da Petroquímica União. Foi o principal formulador da criação da Oxitenio,

primeira empresa a produzir óxido de eteno e seus derivados no Brasil, hoje presente na América Latina, América e Europa. Em 1973, Paulo Cunha foi alçado a vice-presidente do grupo Ultra e, em 1981, tornou-se seu presidente, tendo ocupado a presidência do Conselho de Administração da empresa até 2018. De 1970 a 2000, ocupou posições em entidades empresariais e centros de debate de política econômica e industrial. Foi membro



do Conselho Monetário Nacional, do Conselho de Administração da BNDESPar, do Conselho Consultivo da Associação Brasileira da Indústria Química (Abiquim) e presidente da Associação Brasileira de Normas Técnicas (ABNT) e presidente do Instituto Brasileiro de Petróleo (IBP) até 2018. Também foi um dos criadores do Instituto de Estudos para o Desenvolvimento Industrial (IEDI).

Foi um dos responsáveis pela implantação da indústria química no Brasil, com o chamado modelo tripartite, formando alianças entre o setor privado, o capital estatal e o investimento estrangeiro.



**PROFA. PINA MARIA ARNOLDI COCO,  
DEPARTAMENTO DE LETRAS (-10/08/2022)**

Graduada em Letras Neolatinas pela Universidade de São Paulo (1962), com mestrado pela Université d'Aix-Marseille III (1970) e doutorado em Letras pela PUC-Rio (1990). Era professora do quadro principal do Departamento de Letras, com ênfase em Literatura Brasileira, atuando principalmente nos temas: telenovela, literatura, cinema, formas biográficas e formas ficcionais.

Na introdução a uma entrevista com Pina Coco para o blog PET-Letras, da PUC-Rio, em 2013, os redatores escreveram:

*Por mais que Nelson Rodrigues tenha dito que toda unanimidade é burra, há algo unânime em relação aos estudantes de Letras da PUC-Rio que em nada é atrelado à burrice: a admiração e o carinho pela professora Pina Arnoldi Coco. Admiradora da obra de Nelson, ela orientou pesquisas e teses de mestrado em que pôde auxiliar jovens interessados pelo trabalho dele. Mas não é somente sobre Nelson ou sobre os aspectos curriculares de Pina Coco que pretendemos falar aqui. Pina é acima de tudo uma apaixonada pelos alunos e pela arte de ensinar, e daí vem o imenso carinho e respeito que todos sentem por ela.*



**PE. JOÃO AUGUSTO ANCHIETA  
AMAZONAS MAC DOWELL S.J.,  
(09/06/1934-13/09/2022)**

Reitor da PUC-Rio entre 1976 e 1982, o Pe. Mac Dowell era natural de Belém, no Pará, nascido em 9 de junho de 1934. Faleceu aos 88 anos de idade, em Belo Horizonte, onde residia.

Estudou no Colégio Nóbrega, em Recife, e concluiu o ensino médio no Colégio Santo Inácio do Rio de Janeiro. Foi ordenado sacerdote em 12 de setembro de 1934 e, em 1950, ingressou na Companhia de Jesus. Cursou Filosofia no Colégio Anchieta de Nova Friburgo, Rio de Janeiro, onde poste-

riormente lecionou. Fez o mestrado em Teologia em Frankfurt, na Alemanha, em 1963, e, em 1968, o doutorado em Filosofia na Pontifícia Universidade Gregoriana de Roma, Itália. De volta ao Brasil, trabalhou na Faculdade de Filosofia Nossa Senhora Medianeira, em São Paulo capital, de 1968 a 1974, onde lecionou e foi diretor do departamento e depois da Faculdade.

Em 1975, iniciou sua atuação na PUC-Rio, como Vice-Reitor para Assuntos Acadêmicos. Foi nomeado reitor em 1976, aos 42 anos de idade - o mais jovem reitor na história da Universidade. No período em que esteve à frente da PUC-Rio, foi membro da Comissão Nacional de Pós-Graduação (1977 a 1979), do Diretório do Conselho de Reitores das Universidades Brasileiras (1977 a 1979), do Conselho Internacional das Universidades Católicas (1978 a 1980) e da Comissão de Reintegração dos Professores Cassados pelo AI-5 do Ministério da Educação (1979 a 1980).

O período de sua gestão como reitor da PUC-Rio (1976 a 1982) coincidiu com o movimento de abertura política no Brasil e de reestruturação do movimento estudantil, muito ativo na Universidade naquele momento. Em sua gestão, foram criados o Departamento de Artes, que antes era uma coordenação do Departamento de Letras; o Projeto Portinari e o Instituto de Relações Internacionais. Foi também sob sua gestão que o Departamento de Geografia promoveu a I Semana Universitária do Meio Ambiente.

Pe. Mac Dowell concluiu em 1979 um difícil processo, que se desenvolveu ao longo de quase duas décadas, com a assinatura do protocolo de Acerto Final entre o Estado do Rio de Janeiro e a PUC para a construção da Ligação Lagoa-Barra. Utilizou-se a meia-encosta do morro atrás do Edifício Cardeal Leme, evitando-se com isso que a estrada cortasse o campus, e decidiu-se pela construção do túnel acústico para redução do ruído causado pelo tráfego.

Ao terminar seu período como reitor da PUC-Rio, foi Provincial, da Província dos Jesuítas do Centro-Leste; depois, pesquisador no Centro João XXIII, Ibrades, no Rio de Janeiro. Entre 1990 e 1998, foi membro do Conselho Geral e Assessor do Superior Geral para a América Latina da Cúria Geral da Companhia de Jesus.

Pe. Mac Dowell foi fundador da Academia Brasileira de Educação e da Sociedade Brasileira de Filósofos Católicos, além de Presidente do Conselho Deliberativo do Instituto Cultural Brasil-Japão.

Desde 1997, atuava na Faculdade Jesuíta de Filosofia e Teologia (FAJE), onde foi reitor e professor do Departamento de Filosofia. Fundou o Programa de Pós-Graduação em Filosofia da FAJE (2006) e esteve à frente, como editor, por vários anos, da Revista Síntese. Suas pesquisas sobre Tomás de Aquino e Heidegger trouxeram-lhe reconhecimento. Também esteve à frente do Memorial Pe. Vaz e coordenou o exigente trabalho que tornou possível a publicação das obras inéditas.

Segundo a profa. Cláudia Rocha de Oliveira, coordenadora da Pós-Graduação em Filosofia da FAJE,

*Embora dono de um currículo impressionante, o professor João Mac Dowell era uma pessoa muito simples e acessível. Estava sempre disponível e procurava encorajar a todos. A expressão “Coragem, coragem” ficou conhecida como seu lema. Preocupava-se em garantir condições para que os estudantes pudessem realizar os cursos. O mais importante para ele era que as pessoas pudessem ter acesso à formação de qualidade. Nunca deixava que nos desanimássemos. Impressionavam a sua capacidade de trabalho e a sua modéstia. Muitas vezes trabalhava nos bastidores, sem obter nenhum reconhecimento. Pessoa íntegra, doou-se até o fim ao ensino e à pesquisa. Somos privilegiados por termos tido a oportunidade de assistir como estudantes às suas aulas e de termos desfrutado de sua presença como colegas de trabalho. Sua partida deixará uma saudade imensa. Sua presença sempre amiga fará muita falta, contudo, seu testemunho continuará a iluminar nossa caminhada.*

### **PROFA. THEREZINHA ARNAUT, DEPARTAMENTO DE SERVIÇO SOCIAL (-14/09/2022)**

Terezinha Arnaut foi uma das pioneiras da chamada segunda geração do Serviço Social, isto é, aquela formada entre os anos de 1950 e 1965. Graduiu-se na Escola de Serviço Social do Instituto Social, hoje Departamento de Serviço Social e dedicou a sua vida acadêmico-científica a contribuir na formação de novos profissionais e a participar no esforço coletivo de resposta aos desafios teórico-práticos da disciplina.

Foi supervisora de campo de estágio, professora da graduação e da pós-graduação, além dos cargos administrativos assumidos, tal como o de diretora do Departamento, numa trajetória que cobriu os anos entre 1965 até 1999.

Atenta ao contexto histórico, conjugando prática e ensino, participou de eventos relevantes do Serviço Social representando a Universidade, assim como organizou seminários e cursos sobre temas desafiadores e inovadores para a reflexão interna e de pesquisa dos docentes e discentes. Em 1989, o seminário *Envelhecimento: um Desafio dos dias de hoje*, organizado em parceria com a Associação Nacional de Geriatria - Seção Rio de Janeiro e o Centro Brasileiro de Cooperação e Intercâmbio de Serviços Sociais, e, em 1992, o *Projeto Novidade*, que abriu a Universidade para pessoas com mais de 60 anos frequentarem um curso com aulas expositivas e outras práticas pedagógicas envolvendo exposições sobre Filosofia, Psicologia, Sociologia, Ética e problemas sociais, entre outros assuntos, são exemplos desse trabalho.

Na mesma direção - integrar ensino, pesquisa e extensão - iniciativas foram realizadas na área da matéria sobre família, na graduação e pós-graduação, sobressaindo-se o seminário *Família, ontem, hoje, amanhã*, em 1990, cuja documentação serviu de base a estudos variados e novos projetos. No campo da inserção na comunidade de capacitação e assessoria na área social, é bom salientar sua passagem como presidente do Centro Brasileiro de Cooperação e Intercâmbio de Serviços Sociais (CBCISS), organização representante do Conselho Internacional de Bem-estar Social (ICWS).

Mas o olhar do passado, no existir do presente, deixa saudades da professora que tinha a capacidade de falar e ouvir, mover-se no mundo no seu tempo histórico com crítica, criatividade e solidariedade.

Texto com a colaboração da profa. Ilda Lopes (VRAC)

Fotógrafo Léo Ramos Chaves

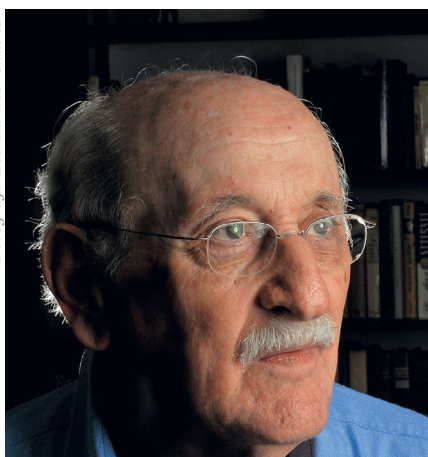

**PROF. HERCH MOYSÉS  
NUSSENZEIG,**  
DEPARTAMENTO DE FÍSICA (16/01/1933-  
05/11/2022)

O prof. Nussenzeig atuou no Departamento de Física da PUC-Rio entre 1983 e 1994.

Graduou-se no IFUSP, Instituto de Física da Universidade de São Paulo. Na mesma instituição, doutorou-se, em 1957, sob a orientação do Prof. Guido Beck, e iniciou sua brilhante carreira de professor. Na primeira metade da década de 60 frequentou o Centro Brasileiro de Pesquisas Físicas e fez diversos pós-doutorados em universidades europeias de prestígio. De 1965 a 1975,

fixou-se na Universidade de Rochester, onde tornou-se Professor Titular; nessa época, acolheu alguns alunos da PUC-Rio que tiveram que deixar o país. De volta ao IFUSP, foi seu diretor, de 1978 a 1982. Em 1983, mudou-se para o Rio, onde foi contratado como Professor Titular pelo Departamento de Física da PUC-Rio. A partir de 1994, passou a integrar o Instituto de Física da UFRJ.

Além de ser um pesquisador excepcional, detentor de vários prêmios e títulos internacionais, o Prof. Moysés Nussenzeig contribuiu enormemente para a formalização de uma estrutura científica no Brasil. Nesse particular, participou de instituições como a Academia Brasileira de Ciências, CNPq, IMPA, PRONEX, entre outras, em cargos como coordenador de programas, membro de Conselhos Deliberativos, membro de Comissão de Avaliação e Conselho de Fundação.

Como professor, ficou conhecido em todo o país por sua singular didática. Sua excepcional coletânea *Curso de Física Básica*, ainda hoje é utilizada na formação básica de Físicos e Engenheiros.

A trajetória de Nussenzweig refletiu as vicissitudes históricas que marcaram o desenvolvimento da Física Brasileira na segunda metade do século XX. Quando entrou para o curso, em 1951, a Física estava no auge de seu prestígio, dado seu papel crucial no desenvolvimento de armas e energia nuclear, e a jovem comunidade brasileira de físicos, que já havia alcançado prestígio internacional, soube utilizar esse prestígio para criar e ampliar instituições voltadas para o desenvolvimento de pesquisa em Física. O Centro Brasileiro de Pesquisas Físicas foi talvez o resultado mais notável desse processo e foi lá que Nussenzweig iniciou sua carreira como professor e pesquisador, em 1956.

Quando Nussenzweig terminou sua graduação, em 1954, o Brasil ainda não tinha um sistema de pós-graduação institucionalizado, mas a USP contava em seu quadro de professores com a presença do físico alemão Guido Beck, que havia emigrado para a América Latina antes da segunda guerra mundial, escapando do nazismo. Beck foi um dos muitos estrangeiros que ajudou a formar as primeiras gerações de físicos brasileiros. Comprometido com a formação de novos pesquisadores, Beck reconheceu o talento de Nussenzweig e se prontificou a orientá-lo em uma tese sobre um problema de Ótica, campo no qual Nussenzweig ganharia reconhecimento internacional e ao qual dedicaria a maior parte de sua carreira. Além disso, Beck cuidou para que, após defender sua tese de doutorado, em 1957, Nussenzweig complementasse sua formação em estágios de pós-doutorado na Europa. Entre 1958 e 1960, ele passou pelas universidades de Eindhoven e Utrecht, na Holanda, pelo Instituto Nacional de Tecnologia de Zurique, na Suíça, e pela Universidade de Birmingham, na Inglaterra.

Nussenzweig retornou ao CBPF no começo da década de 1960 com a experiência acumulada na interação com alguns dos grandes físicos da época para dar início à sua própria linha de investigação. Entretanto, a crise econômica que assolou o Brasil no começo daquela década tornou demasiadamente árdua a tarefa de fazer pesquisa no país. Juntamente com sua esposa, Micheline, também professora do CBPF, decidiu emigrar para os EUA onde conseguiu o emprego de professor visitante da Universidade de Nova Iorque. O casal Nussenzweig juntou-se aos muitos cientistas brasileiros que, nos primeiros anos da década de 1960, por razões econômicas, se viram impelidos a deixar o país em busca de melhores condições para a pesquisa, o que gerou um fenômeno conhecido como 'evasão de cérebro'. Mas o que para eles seria uma estadia curta, até que a situação econômica do Brasil melhorasse, com o golpe civil-militar de 1964, agora por motivações políticas, acabou se estendendo por mais de uma década.

Tornou-se professor visitante do Instituto de Estudos Avançados de Princeton e, em 1965, mudou-se para a Universidade de Rochester, sede de um dos mais famosos e mais importantes institutos de Ótica do mundo, onde tornou-se professor titular.

Em Rochester, Nussenzweig acompanhou de primeira mão a revolução na Física promovida pela invenção do laser, crucial para o surgimento de novos campos de pesquisa, como a Ótica Quântica e a Ótica Não Linear. Nussenzweig foi também ator importante na criação e consolidação desses campos. Primeiro, porque ministrou os primeiros cursos de Ótica Quântica na América do Sul; na PUC-Rio, em 1968, e na Escola Latino-Americana de Física, em La Plata, Argentina, em 1970. E depois, porque as notas de aulas daqueles cursos deram origem ao livro *Introduction to Quantum Optics* (1973), um dos primeiros livros didáticos que ajudaram na formação de pesquisadores nesses novos campos, como o foram Nicim Zagury e Sérgio Resende em suas pesquisas pioneiras em Ótica Quântica.

Em termos políticos, Nussenzweig foi parte de uma rede de solidariedade que se formou nos Estados Unidos em prol dos cientistas e estudantes perseguidos pelo regime militar brasileiro. Um de seus atos de grande impacto na história subsequente foi acolher na Universidade de Rochester um talentoso estudante que havia sido expulso da PUC por meio do Decreto 477 do governo de Arthur Costa e Silva, em 1969 -- que, entre outras coisas, resultou na expulsão de estudantes considerados subversivos das universidades brasileiras. O Agente 477, como o estudante ficou conhecido, era o físico Luiz Davidovich, que concluiu seu doutorado em 1975 sob a orientação de Nussenzweig e se tornaria uma liderança internacional em Ótica Quântica e uma grande liderança institucional da ciência brasileira, inclusive presidindo a Academia Brasileira de Ciências.

Nussenzweig retornou ao Brasil em 1975 e, desde então, foi professor pesquisador no Instituto de Física da USP (1975-1983), do departamento de Física da PUC-Rio (1983-1994) e da Universidade Federal do Rio de Janeiro (1994-2022). Nesse período, ele continuou sua pesquisa em Ótica e deu início a uma nova linha de pesquisa em Biofísica, publicando e formando pesquisadores em ambas as áreas. Retornando ao Brasil em um período de expansão do sistema universitário, Nussenzweig dedicou-se também à melhoria do ensino de Física para a graduação e escreveu a coleção Física Básica, vencedora do Prêmio Jabuti, em 1999, e uma das principais referências dos cursos de Física básica nas universidades brasileiras. Ele contribuiu ainda para a divulgação científica e ensino básico por meio de projetos como a criação de kits científicos para atrair jovens do ensino médio para carreiras em ciência.

Membro atuante de várias instituições científicas, Nussenzweig contribuiu para estabelecer diálogo e cooperação entre físicos da América Latina e teve papel importante no Acordo de Não Proliferação de Armas Nucleares entre Brasil e Argentina. Por sua atuação multifacetada como pesquisador, professor, gestor e divulgador da ciência, ao longo de sua carreira Nussenzweig acumulou uma grande lista de distinções como a eleição como fellow da American Physical Society, da Optical Society of America e da Academia Mundial de Ciências TWAS, e prêmios como o Max Born, da Optical Society of America e a Grã-Cruz da Ordem Nacional do Mérito Científico. Além de tudo, Nussenzweig foi um grande defensor da ciência e da democracia brasileira até seus últimos dias.

## **PROFA. MARIA ADELAIDE FERREIRA GOMES, DEPARTAMENTO DE SERVIÇO SOCIAL (-07/12/2022)**

Graduada em Serviço Social pela PUC-Rio (1969) e professora da PUC-Rio entre 1984 e 2014, foi também professora da Faculdade de Serviço Social do Rio de Janeiro e da Universidade Gama Filho.

Alguns ex-Alunos manifestaram-se:

*Minha querida e inesquecível professora, a PUC-Rio perde uma excelente profissional, ela, que mesmo afastada, estava sempre pronta a dar uma palavra de apoio a quem precisava dos seus conhecimentos.*

*Grande professora, muito querida! Com seu olhar atento e carinhoso, sempre pronta para ouvir e ajudar! Perdemos muito, mas sou grata por ter recebido os seus ensinamentos!*

*“Minha amada professora! Que exemplo de profissional! Os maiores ensinamentos vieram dela. Obrigado por tudo, Maria Adelaide!*

Muito triste. Grandes aprendizados, saberes e experiências profundas. Professora sensível com a dor alheia. Nunca me esquecerei quando me acompanhou diariamente durante minha enfermidade cardíaca. Serviço Social em profundo luto.



**NÉLIDA PIÑÓN,**  
(03/05/1937-17/12/2022)

A escritora carioca Nélida Piñón (1937-2022) morreu aos 85 anos. Integrante da Academia Brasileira de Letras desde 1989, ela foi a primeira mulher a presidir a entidade, entre 1996 e 1997. Nélida foi uma das maiores representantes da literatura brasileira. Era a quinta ocupante da Cadeira 30, tendo sido eleita em 27 de julho de 1989, na sucessão de Aurélio Buarque de Holanda.

Formou-se em Jornalismo na PUC-Rio, em 1956. Foi professora na Faculdade de Letras da UFRJ e obteve o título de *Doutor Honoris Causa* em instituições de ensino de diferentes países.

Nélida Piñón estreou na literatura com o romance *Guia-mapa* de Gabriel Arcanjo, publicado em 1961, que tem como temas o pecado, o perdão e a relação dos mortais com Deus. No romance *A república dos sonhos*, baseado em uma família de imigrantes galegos no Brasil, ela faz reflexões sobre a Galícia, a Espanha e o Brasil. Sua obra já foi traduzida em inúmeros países, tendo recebido vários prêmios ao longo de mais de 35 anos de atividade literária. Recebeu o Pen Clube de Literatura por sua mais recente obra, *Um Dia Chegarei a Sagres*, lançada no final de 2020.

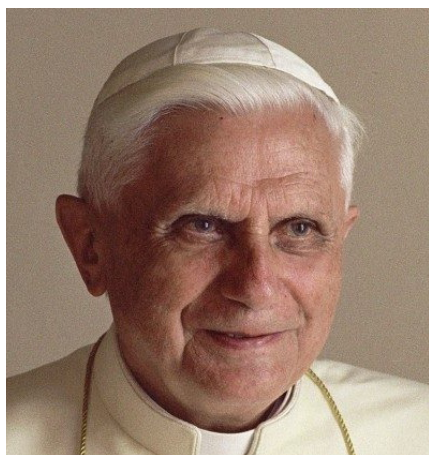

**PAPA EMÉRITO BENTO XVI,**  
(16/04/1927-31/12/2022)

O Papa Bento XVI, nascido Joseph Aloisius Ratzinger, foi o Papa da Igreja Católica e Bispo de Roma de 19 de abril de 2005 a 28 de fevereiro de 2013, quando oficializou a sua abdicação. Posteriormente, foi Papa Emérito e Romano Pontífice Emérito da Igreja Católica. Desde sua renúncia, era Bispo Emérito da Diocese de Roma. Foi eleito, no conclave de 2005, como o 265º Papa, com a idade de 78 anos e três dias, sendo o sucessor de João Paulo II e sendo sucedido por Francisco.

Dominava pelo menos seis idiomas, entre os quais alemão, italiano, francês, latim, inglês, castelhano, possuía conhecimentos de

português e lia grego antigo e hebraico. Foi membro de várias academias científicas da Europa, como a francesa *Académie des Sciences Morales et Politiques*, e recebeu oito doutorados honoríficos de diferentes universidades. Era pianista e tinha preferências por Mozart e Bach.

Em 1951, foi ordenado sacerdote. A partir de 1952 iniciou a sua atividade de professor na Escola Superior de Filosofia e Teologia de Frisinga, lecionando Teologia dogmática e fundamental. Em 1953, obteve o doutoramento em Teologia. Lecionou em Bonn (1959–1963); em Münster (1963–1966) e em Tubinga (1966–1969). A partir de 1969, passou a ser catedrático de Dogmática e História do Dogma na Universidade de Ratisbona, onde chegou a ser vice-reitor.

No Segundo Concílio do Vaticano (1962-1965), Ratzinger assistiu como *peritus* (especialista em Teologia) do Cardeal Joseph Frings, de Colônia. Foi nomeado Arcebispo de Munique e Frisinga, em 1977, pelo Papa Paulo VI, e elevado a Cardeal no consistório desse mesmo ano.

Em 1981, foi apontado como prefeito da Congregação para a Doutrina da Fé pelo Papa João Paulo II, cargo que manteve até o falecimento do seu predecessor. Foi designado cardeal-bispo da Sé Episcopal de Velletri-Segni em 1993, e tornou-se Decano do Colégio dos Cardeais, em 2002, tornando-se o bispo titular de Óstia. Participou do Conclave de agosto de 1978, que elegeu o Papa João Paulo I, e do conclave de outubro do mesmo ano, que resultou na eleição de João Paulo II.

Mensagem do Reitor, pe. Anderson Antonio Pedroso S.J., por ocasião do falecimento do Papa Emérito Bento XVI:

*Aos jesuítas, exprimiui palavras de alento e encorajamento, recuperando as expressões de outro pontífice, como tive oportunidade de citar em meu discurso de posse:*

*[...] nos campos mais difíceis e de vanguarda, nas encruzilhadas das ideologias e nas trincheiras sociais, tenha havido e haja o confronto entre as exigências ardentes do homem e a mensagem perene do Evangelho, lá estiveram e estão presentes os Jesuítas.*

*Essas palavras se mantêm vivas em nossa comunidade que, por analogia, se configura no dito “modo de proceder” dos jesuítas, que podemos entender como a experiência pedagógica secular e a gestão administrativa próprias da Companhia de Jesus, a quem a Universidade está confiada desde sua fundação – como serviço à Igreja local, a Arquidiocese do Rio de Janeiro, e universal, a Santa Sé.*

*Assim, toda a comunidade PUC-Rio está chamada a continuar a almejar as “fronteiras”, nem sempre confortáveis, mas absolutamente necessárias, do conhecimento, da convivência cidadã e da responsabilidade socioambiental, seguindo a “bússola” de nossa Identidade e Missão – contida de maneira clara em nosso Marco Referencial, Estatutos e Regimento interno. De fato, somos conscientes de que, enquanto universidade pontifícia, participamos de um modo peculiar da solicitude do Sumo Pontífice para com o mundo contemporâneo.*

*Despedimo-nos, pois, com gratidão, de Joseph Ratzinger, o Papa Bento XVI, e continuamos nosso caminho de fidelidade criativa à Igreja, na pessoa de nosso amado Papa Francisco, que nos deu exemplo de carinho e respeito pelo então Papa Emérito, seu predecessor – que de sua parte, também, se manteve discretíssimo, por quase 10 anos, em silêncio e oração pela Igreja.*



# Professores Eméritos

Fotógrafa Thaiane Vieira



## **PROF. FERNANDO COSME RIZZO ASSUNÇÃO,** **DEPARTAMENTO DE ENGENHARIA QUÍMICA E DE MATERIAIS**

O Professor Fernando Rizzo dedicou 52 anos de sua carreira profissional à PUC-Rio, de forma ininterrupta, alcançando a categoria de Titular no ano de 2005. No ano de 1999 foi elevado no CNPq ao nível máximo como pesquisador, com bolsa de Produtividade em Pesquisa A1, mantendo-se por quase 20 anos nesta categoria. No ano de 2020 passou à categoria de Pesquisador Sênior de Produtividade em Pesquisa. Contabiliza, ainda, em sua carreira, uma bolsa de Cien-

tista do Nosso Estado da FAPERJ, concedida de forma ininterrupta desde o ano 2000.

Em nossa Universidade, exerceu brilhantemente, dentre muitas outras, suas atividades como docente e pesquisador, além de ter significativa atuação em cargos de administração acadêmica. Graduado em Engenharia Metalúrgica pela PUC-Rio (1970), cursou o mestrado em Ciências dos Materiais pelo Instituto Militar de Engenharia (IME) (1973) e o doutorado em Ciência dos Materiais pela University of Florida (1978). Foi, ainda, Professor Visitante (Fulbright Scholar) na Universidade da Califórnia, Los Angeles (1986) e no Institute of Materials Research, University of Leeds (2004).

Sua participação em funções administrativas na PUC-Rio inclui, dentre outros, o exercício de mandatos como Coordenador do Curso de Pós-graduação em Engenharia

Química e de Materiais; como Diretor deste mesmo Departamento; como Vice-Decano de Desenvolvimento e Decano do Centro Técnico e Científico.

Inúmeras atividades no âmbito externo à Universidade atestam sua visibilidade como pesquisador e gestor, marcada pela participação em Comitês, Comissões e Sociedades Científicas, como por exemplo: Diretor no Centro de Gestão e Estudos Estratégicos (CGEE) em Brasília de 2006 a 2014; desde março de 2022, ocupa o cargo de Presidente deste Centro. Atuou, também, como Diretor do Instituto Nacional de Tecnologia (INT) de 2015 a 2020. Ressalta-se, ainda, sua participação na Associação Brasileira de Materiais (ABM), onde ocupou sucessivamente os cargos de Diretor de Eventos, em 1990, Diretor de Cursos, em 1991, Vice-Presidente, em 1992 e Presidente, em 1993. Em 1988, em colaboração com a Associação Brasileira de Cerâmicas (ABC) e a Associação Brasileira de Polímeros (ABPol), promoveu a criação e o lançamento da revista *Materials Research - Revista Ibero-Americana de Materiais*, na qual atua como Editor Associado.

Sua trajetória científica apresenta resultados expressivos: suas publicações contabilizam 112 artigos em periódicos nacionais e internacionais indexados, 139 artigos completos em anais de congressos nacionais e internacionais, a orientação de 33 dissertações de mestrado e 13 teses de doutorado. Em termos de cooperação internacional ressalta-se a significativa e intensa parceria, que data da década de 1980, com Universidades e Centros de pesquisa dos EUA, Canadá, Itália, Alemanha, Reino Unido, Sérvia e China. No âmbito interno, o professor Fernando Rizzo manteve uma larga, longa e frutífera cooperação com empresas nacionais tais como Petrobras e Eletrobras, resultando em muitos projetos que financiaram pesquisa e desenvolvimento do DEQM durante décadas. Os resultados científicos e administrativos alcançados pelo professor Fernando Rizzo mereceram reconhecimento nacional e internacional, como pode ser atestado pelos vários prêmios e distinções a ele concedidos, com destaque para: Prêmio Sexagésimo Aniversário da PUC-Rio, recebido em 2001, em reconhecimento a sua carreira acadêmica e de pesquisa; Ordem Nacional do Mérito Científico, Classe Comendador, agraciado em 2002; Medalha de Prata Hubertus Colpaert, ABM, recebida em 2002; Fellow Award, ASM International, em 2003, em reconhecimento a sua contribuição para a ciência; reconhecimento de mérito científico como Membro Titular da Academia Brasileira de Ciências, em 2003; reconhecimento de mérito científico como Membro Titular da Academia Pan-Americana de Engenharia, 2008; homenagem a sua carreira como pesquisador com a Medalha Comemorativa 30 Anos da FAPERJ - Representante das Engenharias, em 2010.





## PROFESSOR FERNANDO LÁZARO FREIRE JÚNIOR, DEPARTAMENTO DE FÍSICA

Fernando Lázaro Freire Júnior é bacharel, mestre e doutor em física pela PUC-Rio, Professor Titular do Departamento de Física e membro titular da Academia Brasileira de Ciências (ABC). A participação no quadro de integrantes do conselho da Fundação de Amparo à Pesquisa do Estado do Rio de Janeiro (FAPERJ) e a coordenação na área de física e astronomia da Coordenação de Aperfeiçoamento de Pessoal de Nível Superior (CAPES), são, também, alguns dos feitos que compõem o currículo do docente.

Foi diretor do Departamento de Física por dois mandatos, coordenador da pós-graduação, integrante da comissão central de carreira docente e da comissão de avaliação pessoal docente do departamento.

O Prof. Fernando Lázaro Freire Júnior se destaca pela sua brilhante carreira acadêmica. Apresenta elevado padrão de produção como pesquisador em toda a sua trajetória, com notável inserção nacional e internacional na sua área de investigação, dando grande visibilidade à PUC-Rio, além do envolvimento intenso com ensino e gestão na universidade. Manteve vínculo permanente com Departamento de Física da PUC-Rio durante toda sua vida acadêmica, inicialmente como estudante e posteriormente como professor e pesquisador. Concluiu o Bacharelado (1978), o Mestrado (1981), e o Doutorado (1985) em Física na PUC-Rio. Foi contratado pela universidade como Professor Assistente em 1985, promovido a Professor Associado em 1991, e a Professor Titular em 2012. Sua carreira como pesquisador é notável. É bolsista produtividade CNPq 1A desde 2005, foi contemplado sucessivamente com a bolsa Cientista do Nosso Estado/FAPERJ, desde 2000, e é membro titular da Academia Brasileira de Ciências desde 2013.

Sua produção científica inclui 207 artigos completos publicados em periódicos de circulação internacional, com cerca de 3500 citações e um fator  $H = 32$ . Além disso, publicou 30 artigos completos em anais de congressos, e apresentou um número expressivo de palestras e cursos por convite dos organizadores dos eventos. Organizou inúmeros congressos internacionais e nacionais. A marcante inserção nacional e internacional do professor na sua área de pesquisa o levou a assumir cargos de destaque em órgãos de fomento, como: Membro do Comitê Assessor Avaliação de PPGs em Física, CAPES; Coordenador da área de Astronomia e Física, CAPES; Membro do CA de Física e Astronomia do CNPq; Coordenador da área de Física e Astronomia da FAPERJ. Foi diretor do Centro de Pesquisa Federal mais relevante em Física no Brasil - CBPF (2011-2015). Foi professor visitante na Univ North Caroline (USA), em 1993, e na Università Degli Studi Di Trento (Itália) (1993, 2017/2019). Foi membro da Commission on Membership Affairs, International Union of Materials Research Societies, Estados Unidos (2015- 2018) e Consultor do The National Committee of Research Guarantors (2018- 2021). Na universidade, o professor teve uma evolução profissional notável com destaque e notoriedade em vários segmentos. Lecionou disciplinas no Ciclo Básico, na Graduação e na Pós-graduação. Orientou 9 mestres e 14 doutores, todos

atuantes no meio acadêmico, o que bem mostra sua eficiência na formação de recursos humanos em Ciências. Em 1987, assumiu a coordenação do Laboratório Van de Graaff, ao qual se dedicou durante toda a sua carreira. Captou recursos para o referido laboratório, contribuindo para a instalação de modernos equipamentos analíticos, hoje disponíveis para pesquisadores e alunos. Entre os instrumentos, há diversos microscópios (dois de Força Atômica, de Varredura, de Tunelamento, Óptico e Fluorescência), Espectrômetro Raman, Calorímetro e um Perfilômetro. O professor se dedicou integralmente ao Departamento de Física e à Universidade, participando, de maneira ímpar em atividades administrativas, pesquisa e formação de recursos humanos. Foi Diretor do Departamento por dois mandatos (2003/2008 - 2016/2018); Coordenador de Pós-Graduação (1994/1997); Membro da Comissão Central de Carreira Docente (2010/2015); Membro da Comissão de Avaliação de Pessoal Docente Departamento (2019/2021).



**PROFESSOR LUIZ CARLOS  
SCAVARDA DO CARMO,  
DEPARTAMENTO DE FÍSICA  
(POST-MORTEM)**

O professor Luiz Carlos Scavarda era engenheiro em Telecomunicações, mestre e doutor em física, graduado pela PUC-Rio. Ele possuía um vínculo institucional de 58 anos com a Universidade, desde 1963, quando entrou como estudante. Mais tarde, ocupou cargos como o de Professor Titular, Decano do CTC da PUC-Rio e de Vice-Reitor Administrativo. Entre as diversas formações e ocupações marcantes na carreira, pode-se destacar o pós-doutorado em física pela Uni-

versidade de Utah, nos Estados Unidos, e a atuação como membro da Academia Pan-Americana de Engenharia e como integrante da Academia Nacional de Engenharia (ANE Brasil).

Luiz Carlos Scavarda do Carmo iniciou sua formação acadêmica na PUC-Rio e, em 1963, graduou-se em Telecomunicações. Os cursos de Mestrado (1970) e Doutorado (1976) em Física foram igualmente realizados na PUC-Rio. Entre os anos de 1976 e 1978 realizou um estágio de pós-doutoramento na Universidade de Utah, nos Estados Unidos. Alguns anos depois, entre 1987 e 1988, fez nova pesquisa em nível de pós-doutorado na Agenzia Nazionale per la Nuove Technologie, Uenergia e lo Sviluppo (1987-1988), na Itália.

O prof. Scavarda teve grande participação no setor do empreendedorismo da Universidade, na criação de uma disciplina voltada para a área, e no lançamento da Empresa Júnior, que depois culminou no surgimento do Instituto Gênese.

Ao ocupar a Vice-Reitoria Administrativa, Scavarda implementou a orçamentação por unidade, em um esforço para a criação de uma lógica de precificação e distribuição mais igualitárias dos recursos possibilitados entre as distintas unidades presentes na Universidade.

A sua dedicação à vida administrativa na PUC-Rio tem início em 1990, quando assume a Direção do Departamento de Física. Em 1993, momento em que eclode a crise gerada pela interrupção dos recursos da FINEP, o professor Scavarda assume a direção do

Decanato do Centro Técnico Científico. A sua atuação foi marcada pelo sucesso apesar da carência de recursos, não apenas estabelecendo novos e renovados laços com empresas privadas e públicas, mas também idealizando o Escritório de Desenvolvimento do CTC, responsável por apoiar projetos dos docentes, incluindo a obtenção de recursos dos Fundos Setoriais, criados no período de 1998-1999, por intermédio dos Editais do MCT e da própria FINEP. Como decorrência de um desses projetos, foi criado o Escritório de Negócios em Propriedade Intelectual que deu origem à atual Agência de Inovação-AGI/PUC-Rio.

No âmbito do CTC, o professor Scavarda coordenou a primeira grande avaliação do quadro docente do CTC, reestruturando o Centro, além de ter sido um dos mentores do programa REENGE - Reengenharia da Educação em Engenharia, que teve forte impacto sobre os currículos de Engenharia, merecendo destaque a sua liderança na organização do Congresso Internacional de Ensino de Engenharia, do qual foi *chairperson*. A marca do professor Scavarda também está presente na oferta de uma disciplina de empreendedorismo nos cursos de Engenharia da PUC-Rio, em 1997, depois expandida para os alunos de todos os cursos. Atualmente, a PUC-Rio tem um domínio adicional na área do empreendedorismo que atrai alunos dos mais diversos cursos. Tampouco há como separar a atuação do professor Scavarda da criação da Empresa Júnior, que deu origem ao Instituto Gênese.

Ainda como Decano do CTC, o professor Scavarda participou ativamente de um processo de reforma da educação na área de Engenharia no Brasil, além de ter iniciado um programa de difusão da profissão de Engenheiro em Escolas do Ciclo Fundamental e Médio no Brasil, por meio de atividades que incluíam feiras de ciências e outros eventos, entre os quais merecem destaque o “PUC-por um Dia”, o “PUC por um Semestre” e o PIUES- Programa de Integração Universidade, Escola e Sociedade, ainda em vigor.

A trajetória acadêmica do professor Scavarda obteve reconhecimento nacional e internacional, tendo sido Membro da Academia Nacional de Engenharia, da Academia Pan-americana de Engenharia e Coordenador do Programa Engenharia para as Américas da OEA. Também foi membro do conselho superior da FAPERJ, do Comitê Gestor da CNI e do Conselho de Tecnologia da FIRJAN. Em 2002, tornou-se Professor Titular do Departamento de Física. Na primeira parte de sua carreira acadêmica, Scavarda dedicou-se à pesquisa em Física da Matéria Condensada, tema no qual publicou mais de 50 artigos em periódicos, dezenas de artigos em congressos, além de orientar alunos de mestrado e doutorado e participar de inúmeras bancas. Em seguida, paralelamente às suas atividades administrativas na PUC-Rio, passou a se dedicar ao ensino de engenharia e sua importância para a economia do país. Publicou 3 livros e 5 capítulos sobre este tema, além de realizar inúmeras apresentações em congressos, encontros e simpósios, no Brasil e no exterior.

No período de 2003 a 2019 foi Vice-Reitor Administrativo da PUC-Rio e, posteriormente, Assessor Especial da Reitoria, até seu falecimento em agosto de 2021. Na Vice-reitoria Administrativa implementou a orçamentação por unidade, em um enorme esforço para a criação de uma lógica de “precificação” e distribuição mais igualitária de recursos e/ou subsídios entre as unidades departamentais da nossa Universidade. Compreendia a diversidade entre os departamentos e unidades e a função de uma universidade com fins públicos e gestão privada.

Homem com grande capacidade de reunir pessoas em torno de compromissos, promoveu um forte e profícuo diálogo entre os Centros da PUC-Rio, e participou ativamente da discussão sobre a parceria da Universidade com a Petrobras. Não há como separar

a sua atuação atenta e permanente da construção de um novo edifício no campus da PUC-Rio, que utilizou recursos dos royalties do petróleo, quando nossa Universidade foi escolhida para ser o local da instalação do “Núcleo de Excelência em Petróleo e Gás do Rio de Janeiro”.

O professor Luiz Carlos Scavarda do Carmo esteve envolvido com a PUC-Rio nestes últimos 58 anos, atuando como professor, pesquisador, diretor de unidade, decano e vice-reitor administrativo. A sua marca estará para sempre presente no Centro Técnico Científico e em toda a Universidade. A concessão do título póstumo de Professor Emérito é, ao mesmo tempo, uma homenagem e um reconhecimento ao professor Scavarda, cuja vida foi dedicada a nossa Universidade, mas também um carinho acolhedor no coração de todos os professores, alunos e funcionários que tiveram a oportunidade de conviver com esse extraordinário professor.



### **PROFA. SONIA KRAMER,** **DEPARTAMENTO DE EDUCAÇÃO**

Desde o final dos anos 70, a professora Sonia Kramer integra o quadro docente da PUC-Rio, atuando em todas as áreas da Universidade, com destaque acadêmico e relevância administrativa. O seu ingresso como docente do Departamento de Educação, no Quadro Complementar, se deu quando ainda cursava o Mestrado na mesma área. Em 2017, a professora Sonia atingiu o topo da carreira acadêmica, tornando-se professora titular da PUC-Rio.

Considerada uma das principais referências no Brasil na área da pesquisa em Educação, Sonia Kramer destaca-se no campo da Educação Infantil, associando os temas da educação, da linguagem e do diálogo, a partir de referenciais teóricos como Walter Benjamin, Mikhail Bakhtin e Martin Buber. Seus livros e artigos rapidamente tornam-se referências no Brasil e no exterior e seu protagonismo lhe rende não apenas o apoio do CNPq, como bolsista de produtividade desde 1997, e da FAPERJ, como Cientista do Nosso Estado, desde 1997, mas também prêmios importantes, como a Menção Honrosa Cora Coralina da ANPED/MEC, a Medalha Alceu Amoroso Lima pela Ética e pela Cultura, da PUC-Rio e o Prêmio Jabuti. Importante ainda destacar a sua atuação junto ao MEC por mais de uma década como consultora na elaboração das diretrizes curriculares da Educação Infantil.

A professora Sonia Kramer tem uma vasta experiência na formação de jovens pesquisadores, pois já orientou 23 doutores, 52 mestres e supervisionou 6 estágios de pós-doutoramento. Mantendo um forte compromisso com a graduação, orientou 34 monografias de conclusão de curso e 31 alunos de iniciação científica. Atualmente, orienta 4 teses de doutorado, 2 dissertações de mestrado, 4 trabalhos de iniciação científica, além de supervisionar 1 estágio de pós-doutoramento. Pelo menos 21 ex-orientandos são professores de universidades públicas, vinculados a programas de pós-graduação.

Ao longo de sua vida acadêmica, a professora Sonia Kramer publicou 54 livros, muitos deles com várias edições, 92 capítulos de livros e 96 artigos como autora e em

coautoria com alunos. Apenas no período 2017-2021, publicou 10 artigos em revistas especializadas, 4 livros, 7 capítulos de livros e 2 artigos republicados a convite. Atualmente está elaborando 2 artigos em coautoria com orientandos e organizou o livro “Ensinar e aprender Yiddish hoje?”, que se encontra no prelo.

A internacionalização do PPGE está fortemente vinculada aos trabalhos da professora Sonia Kramer, que desde os anos 90 estabeleceu parceria com o Centro de Estudos da Infância da Universidade do Minho, em Portugal. Além disso, a partir de sua atuação como Visiting Scholar na New York University, em 2007, manteve intensa colaboração de pesquisa com Elizabeth Quinteiros, professora e pesquisadora dessa Universidade e mais recentemente intensificou sua inserção internacional com atividades que envolvem o resgate da língua Yiddish em conjunto com instituições de pesquisa de diversos países, em especial Argentina, Estados Unidos e Canadá.

Importante destacar o trabalho da professora Sonia Kramer no campo da formação de profissionais para a Educação Infantil. Em 1994, foi por sua iniciativa a criação do “Curso de Especialização em Educação Infantil: perspectivas de trabalho em creches e pré-escolas” e, em 2005, o Curso de Extensão “A creche e o trabalho cotidiano com crianças de 0 a 3 anos”, oferecidos de forma ininterrupta até hoje. Com turmas em vários municípios do Rio de Janeiro, Paraná e São Paulo, mais de 1.500 especialistas já foram formados. Em 2013, criou o “Curso Trajetórias Judaicas”, convênio da PUC com o Museu de Arte do Rio/MAR, que continua ativo e do qual é coordenadora.

Em sua atuação na gestão administrativa, além de ter dirigido o Departamento de Educação por duas vezes, foi Coordenadora da Pós-Graduação, membro da Comissão Geral e da Comissão de Carreira Docente do Departamento de Educação, tendo ainda integrado o Conselho de Ensino e Pesquisa/CEP da PUC-Rio nos últimos quatro anos, até dezembro de 2021.



### **PROFESSORA TEREZINHA FÉRES-CARNEIRO,** **DEPARTAMENTO DE PSICOLOGIA**

Doutora em Psicologia Clínica pela PUC-SP (1981), Terezinha possui doutorado em Psicoterapia de Casal e Família pela Universidade Paris Descartes (1988). Foi diretora do Departamento de Psicologia da PUC-Rio (1977-1981), coordenou por vários anos o Programa de Pós-graduação em Psicologia Clínica da Universidade e nele implantou o curso de doutorado em 1985.

A professora Terezinha teve uma evolução profissional notável com destaque e notoriedade em vários segmentos, tais como, no ensino de graduação e pós-graduação, na criação de cursos de especialização e na pesquisa na área de psicologia clínica. Em termos de contribuição interna, a professora participou de praticamente todas as Comissões existentes na Universidade, incluindo, CG, CSCD, CCCD, CEP e CU. Dentre estas diversas participações deve-se destacar as vertentes voltadas para o ensino, pesquisa/interações e contribuições administrativas.

**Ensino:** O percurso acadêmico e as valiosas realizações profissionais da Professora Terezinha Féres-Carneiro, em nível nacional e internacional, evidenciam o seu compromisso com a missão de educar, inovando e contribuindo com a universidade e com a comunidade científica. A professora lecionou diversas disciplinas na graduação e na pós-graduação e apresenta notável capacidade de formação de recursos humanos e reconhecida liderança no meio universitário, destacando-se no campo da Psicologia Clínica, tendo implantado a área de Psicoterapia de Família e Casal na universidade e criado cursos de extensão. O seu envolvimento atual em questões de ensino deixa claro o seu desejo de continuar pesquisando e ensinando na sua área de investigação.

**Pesquisa:** A professora apresenta produção científica de excelente qualidade. É bolsista de produtividade em pesquisa do Conselho Nacional de Desenvolvimento Científico e Tecnológico (CNPq) desde 1977, sem nenhuma interrupção, sendo Pesquisadora 1A desde 2000, e tendo sua bolsa recentemente renovada por mais cinco anos (março/2021-fevereiro/2026). É Cientista do Nosso Estado desde o primeiro Edital (lançado em 1999) até a presente data, tendo sido contemplada em nove Editais consecutivos (1999; 2000; 2002; 2004; 2007; 2010; 2013; 2016; 2019). Criou e coordena o GT da ANPEPP “Casal e família: estudos psicossociais e psicoterapia”, que congrega pesquisadores de 12 instituições universitárias brasileiras, desde a sua criação, em 1989, até a presente data. A professora também mantém intercâmbios com pesquisadores no Brasil e no exterior, o que se reflete em inúmeras colaborações, na organização e participação em eventos-científicos nacionais e internacionais.

**Contribuições Administrativas:** Deve ser destacado o seu vínculo afetivo e sua dedicação à PUC, ao longo de 48 anos, visto que a professora exerceu inúmeras atividades acadêmico-administrativas, ocupando cargos que envolvem gestão e planejamento universitário e atuando com grande empenho e dedicação em órgãos colegiados nos níveis departamental, setorial e central desta universidade. No Departamento de Psicologia foi Diretora, Coordenadora da Pós-graduação, membra da CCD, além de participar em diversas ocasiões da Comissão Geral. Assumiu interinamente a Vice-reitoria Comunitária por oito meses (07/1981-02/1982), tendo sido a primeira pessoa leiga e mulher a ocupar esse cargo. Substituiu por diversas vezes o Decano do CTCH Prof. Emanuel Bouzon, durante suas férias. Assumiu interinamente a Coordenação Setorial de Pós-Graduação do CTCH por quatro meses em 1983, substituindo a professora Vera Candau, durante sua ausência do país. Também, foi membra da CCCD, do CEP e do CU.

A concessão do Título de Professor Emérita à Profa. Terezinha Féres-Carneiro justifica-se plenamente pela excelência de sua trajetória acadêmica em âmbito nacional e internacional, com contribuições para o Departamento de Psicologia da PUC-Rio, para a Universidade e para a comunidade acadêmica em geral.





# *Administração* **Central**

GRÃO-CHANCELER ■

MANTENEDORA ■

REITORIA ■

VICE-REITORIAS ■

VICE-REITORIA PARA ASSUNTOS ACADÊMICOS

VICE-REITORIA PARA ASSUNTOS ADMINISTRATIVOS

VICE-REITORIA PARA ASSUNTOS COMUNITÁRIOS

VICE-REITORIA PARA ASSUNTOS DE DESENVOLVIMENTO E INOVAÇÃO

ÓRGÃOS COLEGIADOS ■

## Grão-Chanceler

Rua Benjamin Constant, 23, 6º andar  
Glória – Rio de Janeiro – RJ – Brasil – CEP: 20241-150  
Telefone: 55 21 22923132

A Pontifícia Universidade Católica do Rio de Janeiro tem suas altas finalidades realizadas sob a autoridade suprema do Grão-Chanceler. Compete ao Arcebispo Metropolitano da Cidade de São Sebastião do Rio de Janeiro a função de Grão-Chanceler.



### GRÃO-CHANCELER

Cardeal Dom Orani João Tempesta, O. Cist.  
Arcebispo Metropolitano da Cidade de  
São Sebastião do Rio de Janeiro  
E-mail: gabinetearcebispo@arqrio.org.br

**Faculdades Católicas**  
*Associação Mantenedora da Pontifícia  
Universidade Católica do Rio de Janeiro*

Rua Marquês de São Vicente, 225  
Edifício da Amizade, Ala Kennedy, 2º andar  
Gávea – Rio de Janeiro – RJ – Brasil – CEP: 22451-900  
Telefones: 55 21 35271120 | 1473 | Fax: 55 21 35271119

A Associação Mantenedora da PUC-Rio tem por objetivo fundar, manter e administrar instituições de educação e estabelecimentos de ensino superior integrantes da PUC-Rio ou que venham a integrá-la, promovendo ações de assistência social sem qualquer discriminação de etnia, gênero, orientação religiosa ou por qualquer forma de deficiência. No cumprimento de suas funções sociais e educacionais, a Associação poderá fundar, manter e administrar serviço ou órgão responsável por edição e publicação de livros, revistas científicas e outras obras de interesse da Universidade, além de serviços de comunicação social e difusão cultural.

**PRESIDENTE**

Prof. Pe. Luís Corrêa Lima S.J.

**ASSESSOR ADMINISTRATIVO**

Pe. Waldecir Gonzaga  
Telefone: 55 21 35271301  
E-mail: waldecir@hotmail.com

**CONSELHO DIRETOR**

Prof. Pe. Luís Corrêa Lima S.J. – Presidente  
Prof. Pe. Ricardo Torri de Araújo S.J.  
Dom Antônio Luiz Catelan Ferreira  
Pe. Waldecir Gonzaga  
Prof. Carlos Alberto Serpa de Oliveira

**CONSELHO FISCAL**

Prof. Luiz Bevilacqua  
Sr. Luiz Torres  
Adv. Dirceu Alves Pinto  
Sr. Ricardo Lagares Henriques – Suplente – Suplente  
Prof. Welles Antonio Martinez Morgado – Suplente

## **MEMBROS ASSOCIADOS**

Prof. Pe. Luís Corrêa Lima S.J. - Presidente  
Dom Antonio Augusto Dias Duarte  
Pe. Waldecir Gonzaga  
Prof. Carlos Alberto Serpa de Oliveira  
Prof. Pe. Paul Alexander Schweitzer S.J.  
Profa. Maria Ângela Campelo de Melo  
Prof. Paulo Cesar de Mendonça Motta  
Profa. Vera Lucia Vieira Baltar



## Reitoria

Rua Marquês de São Vicente, 225  
Edifício da Amizade, Ala Kennedy, 2º andar  
Gávea – Rio de Janeiro – RJ – Brasil – CEP 22451-900  
Telefones: 55 21 35271120 | 1121

A Reitoria, exercida por um Reitor, é o órgão executivo supremo que superintende, coordena e fiscaliza todas as atividades universitárias. O Reitor é auxiliado por um Vice-Reitor e também por outros Vice-Reitores setoriais, nomeados por ele, com prévia autorização do Grão-Chanceler.



### REITOR

Prof. Pe. Josafá Carlos de Siqueira S.J. (até junho)

Prof. Pe. Anderson Antonio Pedroso S.J. (a partir de julho)

E-mail: [gabinetereitoria@puc-rio.br](mailto:gabinetereitoria@puc-rio.br)

## Vice-Reitoria

O Vice-Reitor, a quem compete substituir o Reitor em suas ausências e impedimentos, bem como exercer as funções e executar as tarefas delegadas por ele, é nomeado pelo Grão-Chanceler, por indicação deste, ouvida a Sociedade Brasileira de Educação, por período igual e simultâneo ao do Reitor.



### VICE-REITOR GERAL

Prof. Pe. André Luís de Araújo S.J. (a partir de agosto)  
E-mail: andre.araujo@puc-rio.br

### VICE-REITOR PARA ASSUNTOS ACADÊMICOS

Prof. José Ricardo Bergmann  
E-mail: bergmann@puc-rio.br

### VICE-REITOR PARA ASSUNTOS ADMINISTRATIVOS

Prof. Ricardo Tanscheit  
E-mail: tanscheit@ele.puc-rio.br

### VICE-REITOR PARA ASSUNTOS COMUNITÁRIOS

Prof. Augusto Luiz Duarte Lopes Sampaio  
E-mail: asampaio@puc-rio.br

### VICE-REITOR PARA ASSUNTOS DE DESENVOLVIMENTO E INOVAÇÃO

Prof. Sergio de Almeida Bruni - até agosto  
Prof. Marcelo Gattass - a partir de agosto  
E-mail: mgattass@puc-rio.br

## Reitoria

### EQUIPE DE GABINETE

Ivone de Figueiredo Santos

E-mail: ifs@puc-rio.br

Jussara Maria Gonçalves de Oliveira

E-mail: jussaraoliveira@puc-rio.br

Vinicius Kede (a partir de setembro)

E-mail: vkede@puc-rio.br

Pedro Luiz Soares Ferreira

Telefones: 55 21 35271120 | 1121

## Assessorias da Reitoria

### ASSESSOR ESPECIAL

Prof. Danilo Marcondes de Souza Filho (até junho)

Telefone: 55 21 35271298

E-mail: danilo@puc-rio.br

### ASSESSORIA JURÍDICA

*Localização* Rua Marquês de São Vicente, 225  
Edifício da Amizade, Ala Kennedy, 2º andar  
Gávea – Rio de Janeiro – RJ – Brasil – CEP 22451-900  
Telefone: 55 21 35271130

### ASSESSOR JURÍDICO

Prof. Gustavo Sénèchal de Goffredo

E-mail: senechal@puc-rio.br

### ASSESSORES JURÍDICOS ADJUNTOS

Mariele Lima Escocard

E-mail: mariele@puc-rio.br

Ana Cristina Furtado Faria

E-mail: anacristina@puc-rio.br

Tais Nasser Villela

E-mail: tais@puc-rio.br

### EQUIPE

Rafael Araujo Magalhães

E-mail: rafaelaraujo@puc-rio.br

Hudson Rodrigues

E-mail: hudsonrodri@puc-rio.br



## ASSESSORIA DE COMUNICAÇÃO

*Localização* Rua Marquês de São Vicente, 225  
Edifício da Amizade, Ala Kennedy, 4º andar  
Gávea – Rio de Janeiro – RJ – Brasil – CEP: 22451-900  
Telefone: 55 21 35271140  
E-mail: [assessoria.comunicar@puc-rio.br](mailto:assessoria.comunicar@puc-rio.br)

## ASSESSORA DE COMUNICAÇÃO SOCIAL DA REITORIA

Profa. Lilian Saback de Sá Moraes – COM (até junho)  
Profa. Luciana Azevedo Pereira (a partir de setembro)  
E-mail: [luciana\\_pereira@puc-rio.br](mailto:luciana_pereira@puc-rio.br)

## Unidades Complementares e Órgãos Vinculados à Reitoria

### CENTRO LOYOLA DE FÉ E CULTURA (CLFC)

*Localização* Estrada da Gávea, 1  
Gávea – Rio de Janeiro – RJ – Brasil – CEP: 22451-260  
Telefone: 55 21 35272010  
E-mail: [cloyola@puc-rio.br](mailto:cloyola@puc-rio.br) | Site: [www.centroloyola.puc-rio.br](http://www.centroloyola.puc-rio.br)

### DIRETOR

Prof. Pe. André Luís de Araújo S.J. (a partir de setembro)  
E-mail: [cloyola@puc-rio.br](mailto:cloyola@puc-rio.br)

### EQUIPE

Coordenadora: Elaine de Azevedo Maria (a partir de fevereiro)  
E-mail: [elainemaria@puc-rio.br](mailto:elainemaria@puc-rio.br)  
Guilherme do Nascimento Araújo (a partir de maio)  
E-mail: [araujoguilherme@puc-rio.br](mailto:araujoguilherme@puc-rio.br)  
Rogério Costa de Araújo  
E-mail: [cloyola@puc-rio.br](mailto:cloyola@puc-rio.br)  
Alessandra Silveira da Cruz (até fevereiro)  
Júlio César Pereira da Silva (até fevereiro)  
Mônica de Almeida Aguiar (até fevereiro)

### PASTORAL UNIVERSITÁRIA ANCHIETA (PUA)

*Localização* Rua Marquês de São Vicente, 225  
Subsolo da Igreja do Sagrado Coração de Jesus  
Gávea – Rio de Janeiro – RJ – Brasil – CEP: 22451-900  
Telefone: 55 21 35271047 | Fax: 55 21 35271349  
E-mail: [secretariapua@puc-rio.br](mailto:secretariapua@puc-rio.br)  
Site: [www.pastoraluniversitaria.puc-rio.br](http://www.pastoraluniversitaria.puc-rio.br)

### COORDENADOR

Prof. Pe. José Abel de Sousa S.J. (até agosto)  
Prof. Pe. Paulo Veríssimo de Araújo Filho S.J. (a partir de setembro)

## EQUIPE

Elaine de Azevedo Maria (até janeiro)  
Leandro Ferreira Assis (até julho)  
Malena Quintanilha Monteiro de Oliveira (até junho)  
Patricia Cristina Rodrigues (até novembro)  
Patricia Souza Gabrig (até julho)  
Mauricio Fernandes Vieira Júnior (até junho)  
Brune Gonçalves Nunes (até setembro)  
Angélica Andrade Castello Branco  
Walmir Gonçalves da Silva Junior  
Bruna dos Santos Silva Matias (a partir de outubro)  
Felipe Pereira da Silva (a partir de outubro)  
Maria Rafaela Schneider Paixão (a partir de outubro)  
Thaís Costa Motta (a partir de outubro)  
Vitor Azevedo Abou Mourad (a partir de outubro)

## IGREJA DO SAGRADO CORAÇÃO DE JESUS

*Localização* Rua Marquês de São Vicente, 225  
Gávea – Rio de Janeiro – RJ – Brasil – CEP: 22451-900  
Telefones: 55 21 35271350 | 1367  
E-mail: igreja@puc-rio.br  
Site: www.puc-rio.br/igreja

## REITOR DA IGREJA

Pe. Alexandre Pacioli Moreira de Oliveira (até fevereiro)  
Pe. Arnaldo Rodrigues da Silva (a partir de março)

## EQUIPE

Ana Cristina Gonçalves Brito  
Ana Paula Souza de Assumpção Sampaio

## Coordenação Vinculada à Reitoria

## COORDENAÇÃO CENTRAL DE INTERNACIONALIZAÇÃO (CCI)

*Localização* Rua Marquês de São Vicente, 225  
Edifício da Amizade, Ala Kennedy, 2º andar  
Gávea – Rio de Janeiro – RJ – Brasil – CEP: 22451-900  
Telefones: 55 21 35271120 | Fax: 55 21 35271119

## COORDENADOR

Prof. Danilo Marcondes de Souza Filho (até junho)  
E-mail: danilo@puc-rio.br

# Unidades Complementares e Órgãos Vinculados à Vice-Reitoria

## CONSELHO DE IDENTIDADE E MISSÃO

Pe. Anderson Antonio Pedroso S.J. - Reitor  
Prof. Augusto Luiz Duarte Lopes Sampaio  
Profa. Daniela Trejos Vargas  
Elaine Azevedo Maria  
Profa. Gloria Fátima Costa do Nascimento  
Prof. Gustavo Robichez de Carvalho  
Pe. Heitor Carlos Santos Utrini  
Profa. Jackeline Lima Farbiarz  
Prof. Leandro de Barros Silva  
Profa. Lilian Saback de Sá Moraes (até junho)  
Marcello Congro da Silva  
Prof. Marcelo Gattass  
Profa. Maria Clara Lucchetti Bingemer  
Patrícia Cristina Rodrigues

## ASSOCIAÇÃO DE ANTIGOS ALUNOS (AaA)

*Localização* Rua Marquês de São Vicente, 225  
Edifício Cardeal Leme, sobreloja  
Gávea – Rio de Janeiro – RJ – CEP: 22451-900  
Telefones: 55 21 35271466 | 1467  
E-mail: [aaa@aaa.puc-rio.br](mailto:aaa@aaa.puc-rio.br) | Site: [www.aaapucrio.com.br](http://www.aaapucrio.com.br)

## DIRETORIA

Ricardo Lagares Henriques - Presidente (até setembro)  
Carlos Augusto Leite Junqueira de Siqueira - Presidente (a partir de outubro)  
Rodrigo Domingues Vilela - Vice-Presidente (até setembro)  
Heitor Barreto Corrêa - Diretor Administrativo-Financeiro  
Fernando Antonio W. Parente Martins - Diretor de Parcerias e Captação (até setembro)  
Daniel Pereira da Costa - Diretor Jurídico  
Clara Cezar de Andrade Hallot - Diretora de Relações Internacionais (até setembro)  
Gustavo Miranda Araujo - Diretor de TI  
Juliana Bacellar - Diretora de Relacionamento Institucional (até setembro)  
Gisela Pimenta Gadelha Dantas - Diretora de Compliance  
Patrícia Souza Gabrig - Diretora de Marketing

## EQUIPE

Edna Miquelina Negrel Hargreaves  
Alberto Keiiti Yamamoto

## Balanço do Ano

Prof. Pe. Anderson Antonio Pedroso S.J.

*Reitor da PUC-Rio*

Com grande confiança em Deus e movido por uma esperança compartilhada por muitos corações, tomei posse como Reitor da Pontifícia Universidade Católica do Rio de Janeiro em 30 de junho de 2022, iniciando assim, a nova gestão dessa obra eclesial, confiada desde sua fundação, à Companhia de Jesus. Na ocasião, proferi um discurso programático, comunicando com serenidade à Comunidade Universitária a proposta de um novo modelo de governança a ser implementado: sempre atento à Identidade e Missão de uma Universidade Católica, Confessional e Comunitária (sem fins lucrativos), alinhada, ainda, com o “modo de proceder” da Companhia de Jesus. Trata-se de um modelo de autonomia entre as partes e que mantém a profunda unidade do todo. Em outras palavras, propusemos um modelo de “autonomias orquestradas”, comprometido com a renovação na continuidade, por meio de uma fidelidade criativa.

Em agosto de 2022, iniciou-se um processo de diálogo por meio de visitas do novo Reitor aos 28 Departamentos Acadêmicos e também à boa parcela das Unidades Complementares da Universidade. Nesse sentido, foi necessário, primeiro, reconhecer bem os processos e desafios da Universidade e partilhar com a comunidade educativa o período que atravessamos, em função das questões que exigiriam decisões importantes.

Essa oportunidade foi também um período enriquecedor, pois tornou-se mais clara a dimensão das oportunidades que temos. De fato, muitos desses desafios podem ser respondidos dentro da própria PUC-Rio, com as pessoas e os recursos que possuímos.

Havia a necessidade de repensar a relação das dimensões acadêmica e pedagógica com o todo da experiência universitária, o que contribuiu para amadurecer a percepção de que era preciso reformular nossas estratégias para atrair novos alunos de graduação.

O nosso desafio é oferecer a contribuição da Pontifícia Universidade Católica do Rio de Janeiro, a partir do seu grande legado de habilidades e competências, com foco no crescimento do ser humano, nas várias dimensões que o processo educativo comporta. Mais ainda, quando, no Brasil, ensino, pesquisa e extensão passam por uma grande revisão, que precisa encontrar uma resposta aos novos tempos, tão complexos e desafiadores.

## Formação da nova equipe

Iniciou-se a primeira fase de uma nova política de governança institucional, que teve como objetivo desenvolver processos administrativos e pedagógicos, guiados por maior transparência e participação. Essa atitude possibilitou a integração efetiva entre os diversos setores e colaboradores da Universidade.

O primeiro passo foi a formação inicial de uma nova equipe responsável pela alta gestão da Universidade. Trata-se de um processo em que o Reitor indica o nome de um padre jesuíta de sua confiança ao Padre Provincial, solicitando que este seja enviado para auxiliá-lo na missão - na tradição da Companhia de Jesus, e em suas Constituições, chamamos de colateral. Uma vez aprovado, o nome desse jesuíta foi apresentado ao Grão-Chanceler da Universidade, Cardeal Dom Orani João Tempesta, O. Cist., que aprovou e nomeou como novo Vice-Reitor Geral o Pe. André Luís de Araújo S.J. Ao mesmo tempo, apresentei ao Grão-Chanceler, pedindo-lhe aprovação, o nome do Prof. Marcelo Gattass como novo Vice-Reitor de Desenvolvimento e Inovação. Tendo obtido a aprovação do Grão-Chanceler, pude nomeá-lo em agosto de 2022.

Anunciamos dois “meta-projetos” da Universidade, o primeiro, chamado Vale da Gávea, trata-se de um projeto de impacto local da Universidade na relação com seu entorno, mas também com a cidade do Rio de Janeiro. Vale ressaltar que é um projeto de caráter educativo, socioeconômico e, especialmente, cultural, baseado na convergência de aparelhos culturais já existentes, como museus, teatros, escolas etc.

O segundo “meta-projeto” da PUC-Rio, de impacto nacional e global, foi batizado de “Amazonizar” e tem como objetivo traduzir os apelos do Papa Francisco por uma “Universidade em saída”, comprometida com a justiça socioambiental.

## Governança transparente e participativa

Com o objetivo de criar um modelo de governança participativa e transparente, iniciamos, ainda em setembro de 2022, o processo de mapeamento de nossos desafios, que possibilitasse a formulação de um Plano Estratégico, a curto e médio prazo, para toda a PUC-Rio. Acreditando que somos um reservatório generoso de energia criativa que se encontra em poucos lugares, propusemos um caminho de discernimento e escuta profunda. Temos a certeza de que todas as soluções para os nossos desafios se encontram na própria Universidade.

Nesse sentido, criamos três Grupos de Trabalho (GTs), em três frentes complementares, com duração de seis meses (1.o de setembro de 2022 a 1.o março de 2023), a saber:

(1) GT de Planejamento Estratégico para Sustentabilidade Financeira, com a finalidade de responder aos desafios de sustentabilidade financeira da PUC-Rio;

(2) GT para aplicação da Lei de Extensão, que cuidou da demanda pela curricularização da Extensão Universitária, decorrente da Resolução nº 7 MEC/CNE/CES, de 18 de dezembro de 2018, culminando na criação da Vice-Reitoria de Extensão e Estratégia Pedagógica; e

(3) o GT para o reDesign da Identidade Visual, que buscou lidar com as novas dinâmicas de interação das diferentes mídias e serviços, propondo mais sincronia entre os agentes internos e externos, e a visibilidade da Universidade no cenário atual.

Os Grupos de Trabalho receberam a orientação de se pautarem, primeiro, pela Identidade e Missão da PUC-Rio e, segundo, por um forte sentido de realidade (ao levar em conta o cenário nacional instável e os novos desafios institucionais). Finalmente, foi solicitado pela Reitoria que fossem produzidos diagnósticos para cada uma das áreas temáticas, de modo a possibilitar ações mais assertivas nos diversos âmbitos da Universidade.

Durante esse período de trabalho, notamos que (1) apesar de cada GT possuir uma finalidade específica, todos tiveram a mesma lógica sistêmica, pois tocaram em áreas que compreendem toda a Universidade; (2) a constituição dos Grupos de Trabalho também garantiu que as soluções para nossos desafios fizessem parte de uma construção coletiva, já que os GTs contaram com integrantes de diversos Departamentos de todas as áreas da Universidade, o que favoreceu o amadurecimento da corresponsabilidade; (3) a eficácia dos GTs tem relação direta com a própria concepção dos grupos e a fecunda capacidade de articulação entre os seus membros e as diversas esferas de atuação na Universidade.

Durante esse tempo, a Reitoria acompanhou a evolução dos seus respectivos trabalhos, analisando, constantemente, as propostas que lhe foram entregues. Ressalte-se, ainda, a proposição de mais de 30 objetivos estratégicos e de mais de 100 ações estratégicas como resultados dos GTs.

Todo esse processo evidenciou que, para pensar a formação integral de nossos alunos, faz-se necessário unificar instâncias e esforços e alinhá-los; ouvir as pessoas e saber quais são suas demandas, para, a partir de uma ampla escuta, propor caminhos e estratégias para soluções conjuntas. Existe um grande potencial humano e acadêmico na Universidade; por essa razão, inspirados pelo Papa Francisco, viu-se a grande necessidade de dar início a processos novos, ordenando essas forças e acompanhando as pessoas, para que a incidência de tudo o que se pretende fazer tenha uma realização efetiva e fecunda.

## Reestruturação da Administração Central

A partir do diálogo aberto e da colaboração direta do Grão-Chanceler da PUC-Rio e dando seguimento ao anteriormente anunciado plano de sustentabilidade financeira e de renovação curricular, o nosso Conselho Universitário aprovou, em sessão realizada em novembro de 2022, a criação de duas novas Vice-Reitorias: Vice-Reitoria de Extensão (e Estratégia Pedagógica), tendo a Profa. Jackeline Lima Farbiarz como Vice-Reitora (Portaria 93/2022), e a Vice-Reitoria de Infraestrutura (e Serviços), tendo o Prof. Luiz Fernando Martha como Vice-Reitor (Portaria 94/2022).

### Criação da nova Vice-Reitoria de Extensão (e Estratégia Pedagógica) - VREEP

O trabalho desenvolvido pelo GT para aplicação da nova Lei de Extensão, aprovada pelo Ministério da Educação (Resolução nº 7, de 18 de dezembro de 2018), culminou na proposta da criação da Vice-Reitoria de Extensão e Estratégia Pedagógica (VREEP). Tal proposta foi aprovada por unanimidade pelo Conselho Universitário, com a missão de implementar a Extensão da PUC-Rio, o que não poderia ser tratado como algo complementar. Isso porque somente uma nova Vice-Reitoria poderia ajudar a Universidade a dar um passo além do mero cumprimento de uma legislação governamental. Assim, a responsabilidade dessa Vice-Reitoria será a de visibilizar nossa responsabilidade social (o “extramuros”) e, ao mesmo tempo, trazer inovações pedagógicas, sobretudo do ponto de vista metodológico.

O projeto de Extensão da PUC-Rio está comprometido com a equidade social em benefício da qualidade de vida, colocando-se a serviço da pessoa humana; intenta abordar, também, as grandes questões de relevância social, de maneira a atender os Objetivos de Desenvolvimento Sustentável (ODS) da Organização das Nações Unidas (ONU).

### Criação da nova Vice-Reitoria de Infraestrutura (e Serviços) - VRIS

A Vice-Reitoria de Infraestrutura (e Serviços) tem um papel fundamental no modelo de governança que estamos propondo na nova gestão. Ela irá conectar, de forma inteligente e sistêmica, os serviços fundamentais que envolvem todos os departamentos e unidades da Universidade. Assim, corrigimos a pulverização e a sobreposição de serviços, que representam uma das causas de desperdícios e gastos. Contudo, para além da questão da busca de sustentabilidade financeira da PUC-Rio, essa Vice-Reitoria traz em si uma cultura de maior comunicação

entre todos e de uma resposta eficaz para com a Comunidade, especialmente alunos e pais, que precisam ser atendidos com a união da excelência humana e tecnológica. No coração do *Campus*, será instalada, ainda, a Ouvidoria. Desse modo, começaremos a estabelecer protocolos de escuta e ação imediatas, realizando, mais eficazmente, nossa Identidade e Missão.

### Consórcio de Iniciativas Pastorais (CIP)

Em novembro de 2022, criamos o Consórcio de Iniciativas Pastorais (CIP), que integra as unidades de ação pastoral ligadas à Universidade: a Pastoral Universitária Anchieta, unidade complementar da PUC-Rio, a Igreja do Sagrado Coração de Jesus e o Centro Loyola de Fé e Cultura. O Consórcio tem como objetivos aprimorar a transparência e, principalmente, melhorar o fator econômico e a administração de recursos. Assim, será possível proporcionar uma maior sustentabilidade para todas as instituições que o integram.

O CIP é um modelo de trabalho conjunto em que se mantém a autonomia dos entes, inserindo-os em uma dinâmica de colaboração sistêmica. Os espaços e funções não são mais exclusivos, mas estão a serviço de todos os membros. Ao mesmo tempo, esse modelo de gestão colaborativa repousa sobre uma única plataforma administrativa (um único centro de custos). Dessa maneira, recursos e serviços são acompanhados de maneira mais próxima e, conseqüentemente, alcançam mais eficácia.

Dentro do projeto, o planejamento da Igreja permanece com a parte mais sacramental, enquanto que a Pastoral Universitária lida com a formação de uma pastoralidade mais alargada, envolvendo cursos e acompanhamento específico a alunos, funcionários e professores. Já o Centro Loyola de Fé e Cultura, para além da formação espiritual, reúne estratégias de extensão e prática pedagógica, pelo seu aspecto transversal e cultural, tendo no entorno duas comunidades importantes para a cidade do Rio de Janeiro, a saber: a favela da Rocinha e a do Parque da Cidade.

### Considerações finais

Este balanço traz em si o desejo desta atual Reitoria de conduzir esta instituição tão prestigiosa e importante, com grande senso de responsabilidade. O desafio imediato que a história nos impõe é de alcançar uma sustentabilidade econômica e humana que possa garantir-lhe a continuidade para o maior serviço de Deus e das pessoas, especialmente as mais fragilizadas socioeconomicamente.

Pedimos a Deus que nos ajude nesta missão que nos pede, ao mesmo tempo, confiança em sua graça e árduo trabalho colaborativo entre nós. Assim, penso



na expressão latina presente nas “*Industriae*”, do Padre Claudio Acquaviva, então Geral da Companhia de Jesus (1581-1615), que pode nos inspirar em nossas ações: “*fortiter in re, suaviter in modo*”.

A consciência da gravidade dessa missão é, no entanto, amparada pela esperança oriunda da fé que nos anima profundamente. Como o lema da PUC-Rio nos ensina: *Alis grave nil*.

## Balanço do Ano

Prof. Pe. André Luís de Araújo S.J.  
Vice-Reitor Geral da PUC-Rio

### Um novo Vice-Reitor Geral

Um dos primeiros passos dados para a formação inicial de uma nova equipe responsável pela alta gestão da Universidade, logo da posse do nova Reitoria, tratou do processo em que o Reitor indica o nome de um padre jesuíta de sua confiança ao Padre Provincial dos Jesuítas do Brasil, solicitando que lhe envie um colateral para auxiliá-lo na missão – tal como se descreve o espírito da colateralidade na tradição da Companhia de Jesus, por meio de suas Constituições. Uma vez considerado, o nome desse jesuíta foi apresentado ao Grão-Chanceler da Universidade, Cardeal Dom Orani João Tempesta, O. Cist., quem o aprovou e o nomeou como novo Vice-Reitor Geral para a Universidade, empossado no dia 15 de setembro de 2022.

Desse modo, seguindo o Estatuto da PUC-Rio (Art. 1.º), a Reitoria é exercida por um Reitor, auxiliado por outro jesuíta, nomeado Vice-Reitor Geral, distinguindo-se dos demais vice-reitores, que são setoriais. Ao Vice-Reitor Geral compete, então, substituir o Reitor em suas ausências e impedimentos, bem como exercer as funções e executar as tarefas delegadas por ele, sendo nomeado pelo Grão-Chanceler, por período igual e simultâneo ao do Reitor.

Além de participar das Assembleias e Conselhos deliberativos da Universidade, cabe, também, à Vice-Reitoria Geral acompanhar e presidir as reuniões do Conselho de Identidade e Missão (CIM) e do Consórcio de Iniciativas Pastorais (CIP) – criado em setembro de 2022. Este último, reúne todas as iniciativas que, naturalmente, pedem uma maior colaboração e inter-relação entre a Igreja do Sagrado Coração de Jesus, a Pastoral Universitária Anchieta, o Centro Loyola de Fé e Cultura (no qual o Vice-Reitor Geral também exerce a função de Diretor), bem como outras iniciativas similares, sob um mesmo Centro de Custos vinculados à Administração Central da Universidade.

Está, ainda, sob a responsabilidade do Vice-Reitor Geral, como jesuíta, representar a Reitoria na Associação das Universidades confiadas à Companhia de Jesus para a América Latina (AUSJAL). Vale, portanto, lembrar que a PUC-Rio colabora neste intercâmbio entre essas mais de 30 universidades e/ou centros universitários ou faculdades, nas seguintes Redes: Cooperação Acadêmica e Relações Interinstitucionais, EDUTIC, Meio Ambiente e Sustentabilidade, Responsabilidade Social Universitária, além do Grupo de Trabalho de Bibliotecas.

Oportunamente, será confiada, ainda, à Vice-Reitoria Geral acompanhar um dos “meta-projetos” da Universidade: o chamado Vale da Gávea. Trata-se de um projeto de impacto local da Universidade na relação com seu entorno, mas também com a cidade do Rio de Janeiro. Cumpre ressaltar que este é um projeto de caráter educativo, socioeconômico e, especialmente, cultural, baseado na convergência de aparelhos culturais já existentes, como museus, teatros, escolas etc.

### Conselho de Identidade e Missão (CIM)

No mês de novembro de 2022, o Pe. Anderson Antonio Pedroso S.J., Reitor da PUC-Rio, encarregou o novo Vice-Reitor Geral de acompanhar os trabalhos do CIM. Anteriormente, o Pe. Anderson Antonio Pedroso S.J., ainda na qualidade de Vice-Reitor Geral, havia proposto aos membros do CIM o desafio de preparar e articular um grande processo de “escuta” da comunidade universitária – entendida em um sentido amplo que, naturalmente, implica alunos, professores, funcionários e colaboradores diretos ou indiretos.

No intuito de tornar os trabalhos mais colaborativos e eficazes, foi estabelecida uma secretaria executiva, para garantir o dinamismo e a participação dos vários membros do Conselho, repartidos entre quatro Grupos de Trabalho (GTs), a saber: *Metodologia* (GT1) – com a missão de facilitar os encontros e ajudar a compartilhar os processos e os encaminhamentos necessários; *Teologia* (GT2) – com a perspectiva de recuperar as bases teológicas da nossa identidade, resgatando não apenas as figuras históricas importantes, mas também pensando as novas configurações sociais e religiosas plurais que nos constituem como comunidade educativa; *Inovação* (GT3) – com vistas a incrementar o sentido da inovação, em seu significado mais amplo, incluindo esferas tecnológicas, pedagógicas e curriculares, dada a necessidade de potencializar, também, nossas relações com o entorno do *Campus*, promovendo solidariedade humana e socioambiental, via projetos de extensão e estratégia pedagógica, visando não apenas ao mero cumprimento da legislação federal, mas o estabelecimento de parcerias *ad intra* e *ad extra* de grande envergadura; *Comunicação* – a fim de ajudar a Universidade a responder a uma demanda comunicativa especial,

que implica proximidade com as pessoas, escuta ativa e comprometida, aliando competência técnica e profissional, repensando práticas de um plano de comunicação institucional e de identidade visual.

Vale destacar que todos os GTs acima apresentaram o fruto de suas reflexões e ações, ao longo do primeiro semestre do ano de 2022, culminando, muitos deles, em estratégias assumidas pela nova Reitoria, a partir do segundo semestre de 2022, com a formação de outros Grupos de Trabalho, agora mais abrangentes, contando com pessoas advindas de diferentes departamentos da Universidade, nomeadas e constituídas por Portarias do Reitor 63/2022, 65/2022 e 66/2022, para continuarem sob a inspiração das considerações apontadas pelo integrantes do CIM. Nesse sentido, criaram-se três Grupos de Trabalho (GTs), em três frentes complementares, com duração de seis meses (1.º de setembro de 2022 a 1.º março de 2023), a saber: (1) GT de Planejamento Estratégico para Sustentabilidade Financeira, com a finalidade de responder aos desafios de sustentabilidade financeira da PUC-Rio; (2) GT para aplicação da Lei de Extensão, que cuidou da demanda pela curricularização da Extensão Universitária, decorrente da Resolução nº 7 MEC/CNE/CES, de 18 de dezembro de 2018; (3) e o GT para o redesign da Identidade Visual, que buscou lidar com as novas dinâmicas de interação das diferentes mídias e serviços, propondo mais sincronia entre os agentes internos e externos, e a visibilidade da Universidade no cenário atual.

Ainda sobre os GTs do CIM em paralelo com os GTs da nova Reitoria, cabe reconhecer que os primeiros anteciparam e visualizaram caminhos da nova Administração Central, em seu modo de proceder, com consequências diretas, tais como: a criação da nova Vice-Reitoria de Extensão e Estratégia Pedagógica (VREEP) – empossada na Assembleia Universitária do dia 15 de dezembro de 2022, junto com a nova Vice-Reitoria de Infraestrutura e Serviços (VRIS); o acréscimo do termo Inovação à Vice-Reitoria de Desenvolvimento e Inovação (VRDI); a proposta do redesign e do uso da marca PUC-Rio. Para o ano de 2023, o GT2 de Teologia seguirá com seus trabalhos, com o fim de continuar dando maior visibilidade às figuras importantes da nossa Identidade e Missão, ocupando-se do Padre Leonel Franca, S.J. – um dos fundadores da PUC-Rio, por ocasião da comemoração dos 40 anos da Fundação Padre Leonel Franca.

## 1. Consórcio de Iniciativas Pastorais (CIP)

Nossa Identidade e Missão configura-se na busca da excelência humana e acadêmica, de maneira coordenada, tendo como princípio e fundamento, como nos recorda a inspiração de Santo Inácio de Loyola nos *Exercícios Espirituais* (EE), o desenvolvimento de potencialidades que nos disponham, com ânimo e generosidade (EE 5), a ser mais para os demais e com eles, orientando nossas

melhores forças, para servir no mundo, de maneira coerente, legítima e sustentável. Nessa perspectiva, o CIP conforma-se como um Centro de Custos, ligado à Vice-Reitoria Geral, que acolhe e regula, de forma ordenada, nossos esforços pessoais, pastorais, acadêmicos, culturais, religiosos, espirituais, a fim de que, olhando com realismo e rigor a sociedade e o entorno em que vivemos, possamos buscar, nas mais variadas situações, com audácia e criatividade, caminhos novos e possibilidades de aprofundamento e de mudança.

A razão de sua existência responde, ainda, a diversas frentes de trabalho e missão apostólicas e educativas: da própria Universidade em seu Planejamento Estratégico; da Arquidiocese de São Sebastião do Rio de Janeiro em seu Plano de Pastoral de Conjunto; da Companhia de Jesus em seu Plano Apostólico, segundo suas Preferências Apostólicas Universais, tudo isso em sintonia com o Pacto Educativo Global.

O CIP nasce comprometido com a *renovação na continuidade*, em profunda *fidelidade criativa*, no dizer do Reitor Pe. Anderson Pedroso, S.J., no seu discurso de posse. Pretende, assim, neste tempo oportuno, lançar as bases de um projeto mais arrojado que nos ajude a ter e a desenvolver asas, conforme o lema da nossa Universidade (*Alis grave nil* – “com asas, nada é pesado”), que nos permitam alçar voos mais altos e maiores ao iniciar processos novos, como nos pede o Papa Francisco, desde a Exortação Apostólica *Evangelii gaudium* (223).

Queremos, pois, asas que nos deem condições de elevar nosso olhar, nossa liberdade, nossa memória, entendimento e vontade, para que sejamos seres humanos inteiramente capazes de acompanhar e de avaliar, corajosamente, conforme os passos da pedagogia inaciana, inspiradora de nossos processos desde a fundação de nossa Universidade, em vista do que doravante nos propusermos a viver, a partir de nossos lugares de enunciação e dos nossos eixos de ação, segundo os valores humanos e cristãos, ancorados no Evangelho, como atestam nossa história e nosso testemunho, fortemente comprovados pela vida e missão de nossos predecessores, nos mais diversos lugares.

Por conseguinte, o traço distintivo do CIP aponta para uma necessária abertura a novas questões e para a busca de respostas aos grandes desafios do nosso tempo, dado que reunirá e pretende articular a diversidade de nossos projetos e serviços, a partir da Pastoral Universitária Anchieta, da Igreja Sagrado Coração de Jesus, do Centro Loyola de Fé e Cultura e do futuro Observatório das Juventudes – a ser criado em breve, para abrigar as pesquisas nesta área.

O desejo de unir, de maneira coordenada, nossas ações e reflexões teórico-metodológicas diversas num mesmo espaço acadêmico plural, como é o da PUC-Rio, manifesta a importância da construção de redes dinâmicas de interlocução e de decisões que possam acolher e direcionar melhor nossas atitudes, na busca por soluções que orientem nossos trabalhos, nossa vida e missão,

aperfeiçoando processos e buscando o bem mais universal tão desejado por Santo Inácio de Loyola, em seu carisma, manifestado em tantos frutos oriundos da experiência dos *Exercícios Espirituais*, inspiração fundamental para a vida da Igreja, grande dom espiritual para a vida da nossa Universidade, especialmente, e do mundo, solo fértil onde estamos inseridos.

## Justificativa

A Pontifícia Universidade Católica do Rio de Janeiro é uma instituição de direito privado que se rege por seu Estatuto e Regimento e pela legislação em vigor. O Marco Referencial, portanto, aqui explicitado, bem como o Planejamento Estratégico da PUC-Rio, o Plano de Pastoral de Conjunto da Arquidiocese de São Sebastião do Rio de Janeiro, o Plano Apostólico da Companhia de Jesus e o Pacto Educativo Global têm por razão de ser evidenciar os objetivos que o CIP visa a atingir, por meio de suas estratégias e planos de ação e dos compromissos que devem ser assumidos pelos que fazem a vida na Universidade acontecer.

Nesse sentido, como uma universidade particular e confessional, de caráter comunitário, a PUC-Rio está ligada a um grupo social vinculado à tradição humanística cristã da Igreja Católica, concebendo-se como uma instituição prestadora de um serviço de interesse público. A legitimidade institucional da PUC-Rio se faz sentir ainda mais pelo disposto nos princípios estabelecidos pela Constituição da República do Brasil: 1) “liberdade de aprender, ensinar, pesquisar e divulgar o pensamento, a arte e o saber” (art. 206, II; 2), “pluralismo de ideias e de concepções pedagógicas e coexistência de instituições públicas e privadas de ensino” (art. 206, III). Tudo isso confere à nossa instituição sua identidade própria, fundamentada na concepção cristã do homem e do universo.

Nosso modo de proceder e de realizar a missão estão, por isso mesmo, intimamente relacionados ao que se descreve, a seguir, regido e baseado no Estatuto da nossa Universidade, e em perfeita consonância com o Marco Referencial, o Planejamento Estratégico da PUC-Rio, o Plano de Pastoral de Conjunto da Arquidiocese de São Sebastião do Rio de Janeiro, o Plano Apostólico da Companhia de Jesus e o Pacto Educativo Global. Afinal, o CIP quer ser:

- um espaço que reúna e coordene a promoção da cultura, no que se refere aos planos pastoral, acadêmico, religioso, espiritual, em função do compromisso com os valores cristãos e como mediação para a realização da vocação integral da pessoa humana;
- uma instância de desenvolvimento do ensino e para o aprofundamento da investigação e da pesquisa, para criar e difundir uma visão articuladora

dos aspectos gerais e particulares do Universo e do ser humano consciente da necessária unidade que deve reger a multiplicidade dos saberes;

- um lugar de interlocução e de circulação de visões de mundo para a formação de sujeitos livres, conscientes, autônomos, competentes, habilitados para o pleno desempenho de suas funções, com sentido de pertença e modos de responsabilidade e de participação na vida da sociedade;

- um local que promova, a partir de suas possibilidades de articulação interna em diversos níveis, uma maior inserção na realidade pessoal, local e brasileira, colocando a ciência a serviço da comunidade e orientando suas atividades, onde quer que aconteçam, com vistas à edificação de um mundo mais humanizado e com qualidade de vida para todas as pessoas, tendo em vista o bem mais universal, de acordo com o testemunho de valores inspirados no Evangelho, que nutre a vida cristã e se evidencia em estruturas que refletem as exigências da Liberdade, da Justiça, da Equidade e do Amor, na prática da Misericórdia, sob o horizonte da Paz;

- uma plataforma de intercâmbio de projetos e diálogos que promovam a cooperação entre pessoas, setores, departamentos, centros e as instituições que nos formam, além de outras obras de caráter social, religioso, educacional, científico e cultural, nacionais e estrangeiras, no intuito de dar ainda mais visibilidade à universalidade do sentido da missão universitária, na prática do ensino, da pesquisa e da extensão, desenvolvendo seu papel integrador e promotor da seriedade e do compromisso com o conhecimento e com o senso crítico nas mais diferentes esferas.

Nossa realidade oferece, portanto, um vasto campo de atuação, que pode ser articulado, a partir do CIP, enriquecido pela identidade da nossa querida Pontifícia Universidade Católica do Rio de Janeiro, como universidade confiada à Companhia de Jesus. Ações que serão pensadas, geridas e organizadas, considerando-se as singularidades próprias das instâncias que o compõem, a saber, a Pastoral Universitária Anchieta, a Igreja do Sagrado Coração de Jesus, o Centro Loyola de Fé e Cultura e o Observatório das Juventudes, a partir dos temas candentes com os quais lidam e das questões complexas da vida atual, aliando a prática do discernimento pessoal, comunitário e institucional dentro de suas estruturas.

Nessa perspectiva, o mundo universitário apresenta-se como um desafio justamente porque reflete, em todos os sentidos da palavra, aspectos da sociedade e do seu entorno, podendo ser, por essa mesma razão, lugar de encontro das diversidades que não se suprimem porque revelam a Unidade maior que queremos ser, a despeito das diferenças e das desigualdades que nos oprimem. A educação é, pois, essencial para manter viva a esperança em dias melhores diante dos problemas do mundo contemporâneo, visto que pode proporcionar o acesso a oportunidades e aos bens, gerando mais distribuição de renda, com mais justiça social e melhores condições de vida e acolhimento.

A vida saudável de nossas instituições de educação será, assim, um sinal importante daqueles que se esforçam por manter acesa a possibilidade do ensino, da pesquisa e da extensão, nos mais diversos campos do conhecimento, como forma de contribuir para o desenvolvimento humano e integral da sociedade, contrapondo-se, ainda, à instrumentalização dos diversos saberes, tendo em conta as trocas entre os sujeitos, a academia e a comunidade, de modo geral. Essa realidade, quando acolhida num espaço de interlocução e de respeito, é capaz de coordenar esforços e iniciativas, melhorando a inserção dos indivíduos no sistema capitalista, não raramente injusto e desigual.

Conseqüentemente, a PUC-Rio e o CIP assumem a missão de colaborar com a articulação e o diálogo das diferentes instâncias dos saberes mais diversos, na perspectiva do ensino da pesquisa e da extensão, promovendo uma formação consciente e de qualidade, com o intuito de buscar e oferecer alternativas para a comunidade acadêmica em geral, de forma mais direta e objetiva, mas não apenas ela, dado que estão implicados o seu entorno e a responsabilidade social envolvida, a partir de valores, atitudes e posturas que incidam positivamente nos contextos sociais e na vida das pessoas.

O CIP aparece, enfim, num momento que se enseja a retomada do crescimento, da recuperação de um ânimo renovado para a mudança de época operada, com conseqüências sérias geradas pela pandemia da Covid-19, desejando responder, de maneira coordenada, a um elenco de perguntas, anseios e medos de uma contemporaneidade que urge em resgatar a confiança na convivialidade e na qualidade da presença física, sem, contudo, abandonar e reforçar os ganhos proporcionados pelo cuidado uns com os outros, pelo uso das tecnologias e pelos novos modos de operacionalizar cursos, eventos e modos de presença e de realização de eventos.

Essa articulação surge, assim, como um sinal dos tempos para a nossa vida universitária, visto que pretende ponderar, orientar, ordenar e fazer a mediação de iniciativas que poderiam dispersar-se ou diluir-se no todo da vida burocrática da máquina administrativa institucional, conferindo-lhes, conseqüentemente, mais vigor e força de atuação, com mais assertividade e eficácia. Somam-se aí a imaginação criativa e as frentes de ação e cooperação factíveis, além da diminuição do desperdício de recursos de toda espécie pelo bom uso que podemos fazer das coisas e dos espaços, no momento de se oferecer todo tipo de serviço e procedimento, diminuindo-se o risco de duplicidades ou ambigüidades nas relações. Vale lembrar que os avanços serão sentidos na dinâmica própria dos atores sociais envolvidos, a partir dos passos dados e da mudança cultural e sistêmica gerada, respeitando-se tempos pessoais e institucionais, além das resistências e dos medos da novidade.

Por outro lado, o acompanhamento, a revisão e a avaliação dos processos começados vêm sustentar e fortalecer a confiança nos processos novos inicia-

dos e tão desejados, nesta aragem que sopra sobre nós o Espírito e a santa audácia do Papa Francisco, porque se trata do enfrentamento sério de realidades muito concretas e desafiadoras, que pedem de nós consistência e fundamentação teórico-metodológica e espiritual, na busca pelo bem-estar que toda boa transformação pode gerar e do desenvolvimento que toda sociedade espera. Os resultados positivos podem ser custosos e demorados, mas os procedimentos e suas consequências são e serão sempre muito fecundos.

## Objetivos

Coordenar e orientar ações formativas e iniciativas pessoais, pastorais, acadêmicas, culturais, religiosas e espirituais, diretamente relacionadas à Pastoral Universitária Anchieta, à Igreja Sagrado Coração de Jesus, ao Centro Loyola de Fé e Cultura e ao Observatório das Juventudes, com a finalidade de organizar tempos e espaços dedicados ao ensino, à pesquisa e à extensão, uniformizando procedimentos e modos de funcionamento.

## Missão

Em todas as suas atividades, segundo o Marco Referencial, a PUC-Rio pressupõe que a obtenção de conhecimentos e sua transmissão justificam-se pelo compromisso com a verdade, essencial para o bem das pessoas. Por essa razão, o CIP não se opõe ao que já existe e se realiza eficazmente nesse sentido, pelo contrário, seu comprometimento referenda as ações que se desenvolvem em vista de um bem mais universal e equitativo, porque deseja incidir nas realidades, de maneira a potencializar ainda mais as iniciativas, acompanhando-as, ordenando-as, orientando-as e avaliando-as, conforme cada caso concreto e particular.

Desse modo, seus princípios também se norteiam por esforços que visam a:

- encarnar a opção pela pessoa humana e por tudo que a caracteriza desde a sua origem e condições, o que implica o compromisso de colaborar na construção de uma sociedade baseada no respeito e na promoção de todos, de modo especial dos mais pobres, vulneráveis e marginalizados;
- constituir-se como espaço para diálogo intercultural, interdisciplinar e polissêmico, lugar privilegiado para a interrogação sobre o sentido da ciência e da vida. Advém daí a valorização da interlocução filosófica e teológica com outros saberes acadêmicos formais ou não, o que possibilita a discussão da unidade e da diversidade dos sentidos do conhecimento, tendo como pano de fundo a qualidade e a garantia da existência humana;



- definir um projeto universitário coerente, legítimo e sustentável, em pleno acordo com os valores cristãos e evangélicos, capaz de animar as diferentes instâncias que o constituem interna e externamente;

- encorajar os indivíduos que fazem parte direta ou indiretamente dos nossos processos educativos, dentro e fora dos limites da Universidade, a desenvolverem seus projetos de vida, considerando-se linhas de força e condições de possibilidade que os afetam e os determinam diante dos desafios que nos são lançados, dia a dia, pessoal e institucionalmente, pela situação sócio-político-cultural do Brasil e do mundo.

## Compromisso

Como descrito no Marco Referencial, a PUC-Rio propõe a todos os membros da comunidade educativa um tríptico compromisso, referendado, também, pelas iniciativas do CIP:

- compromisso constante com a verdade, levado adiante pelas ações responsáveis desenvolvidas pelo ensino, pesquisa e extensão, em vista do desenvolvimento da criatividade e da análise crítica da realidade, à luz dos princípios cristãos;

- compromisso de vivência profunda da fraternidade, manifestada no relacionamento interpessoal; no diálogo, como modo de compreensão mútua e de superação das dificuldades; na sinceridade e simplicidade no agir; na primazia do bem comum sobre os interesses individuais; no desenvolvimento do espírito de solidariedade e da cooperação em lugar da competição; na sensibilidade às necessidades do outro e pela disponibilidade para servir;

- compromisso com o respeito aos ideais daqueles que, abertos para o transcendente, embora se reconheçam envolvidos com as realidades terrestres, são conscientes, contudo, de que não têm neste mundo morada permanente e devem viver como peregrinos da fé uma etapa transitória de plena realização humana, iluminada pela visão da esperança na vida futura.

Além disso, conforme o Plano Apostólico da Companhia de Jesus, a Identidade e a Missão da PUC-Rio, bem como de toda e qualquer Obra confiada à Companhia de Jesus, precisam evidenciar que a Universidade está em comunhão com as Preferências Apostólicas Universais que dão a marca e o tom do nosso modo próprio de proceder nestes tempos, especialmente:

- mostrar o caminho para Deus por meio dos Exercícios Espirituais de Santo Inácio de Loyola e da prática do discernimento;

- caminhar com os pobres, os descartados do mundo, os vulneráveis, em sua dignidade em uma missão de reconciliação e justiça;

- acompanhar os jovens na criação de um futuro cheio de esperança;

- colaborar no cuidado da Casa Comum.

Também o Plano de Pastoral de Conjunto da Arquidiocese de São Sebastião do Rio de Janeiro ajuda-nos e essas preferências constituem, assim, o sentido e a direção, a cartografia de nossas ações, considerando e ponderando os lugares privilegiados de nossas intervenções, os locais onde se percebem e se ordenam e orientam nossas práticas pelo conteúdo fecundo e evangélico de nossos planejamentos estratégicos.

## Valores

Pelo cultivo, no seio da comunidade universitária e para além dela, dos valores expressos no seu Marco Referencial, a PUC-Rio, também por meio do CIP, busca a promoção da cultura e do desenvolvimento integral das pessoas e do meio em que elas vivem, de modo que se estimulem e se revelem:

- sentidos de liderança e de formação de líderes comprometidos com a evangelização da cultura;
- pessoas disponíveis para amar e servir aos demais, muitas vezes experimentando com eles as vicissitudes da vida, em plena consonância com o espírito evangélico;
- honestidade e seriedade na vivência de processos pessoais que se desenvolvem em distintas dimensões e níveis: familiar, socioemocional e afetivo, vocacional e profissional – a serem constantemente revisitados e confrontados, com vistas a um crescimento condizente e a um amadurecimento desejado, provocados por um modo de formação permanente;
- capacidade de percepção da realidade e sensibilidade às necessidades dos outros e do bem comum, num senso de solidariedade e de generosidade crescente como compromisso com a Criação e com uma sociedade mais justa e mais fraterna.

## Lugares de Ação

- Pastoral Universitária Anchieta
- Igreja Sagrado Coração de Jesus
- Centro Loyola de Fé e Cultura
- Observatório das Juventudes

## Eixos de Ação

- Espiritualidade, Exercícios Espirituais, Acompanhamento e Serviço da Fé
- Humanidades, Arte, Filosofia, Teologia, Ciência e Cultura

- Democracia, Sociedade, Políticas Públicas, Pobreza e Desigualdades
- Ecologia, Desenvolvimento Sustentável e Questão Socioambiental
- Direitos Humanos, Gênero, Diversidade e Questão Étnico-racial
- Voluntariado e Responsabilidade Social
- Autobiografia, Projeto de Vida e Juventudes

#### Formas de Ação

- Feiras, Exposições, Congressos, Encontros, Simpósios e Seminários
- Cursos, Minicursos, Painéis, Palestras e Debates
- Editais, Parcerias, Convênios e Redes
- Projetos de Extensão e de Capacitação
- Ações de Voluntariado e de Responsabilidade Social

#### Centro Loyola de Fé e Cultura (CLFC) – PUC-Rio

É um espaço de convergência entre Fé e Cultura na integração Sociedade, Igreja e Universidade. Fundado em março de 1994, o CLFC foi planejado para favorecer a interlocução com temáticas contemporâneas. A escolha do nome faz referência a Santo Inácio de Loyola, fundador da Companhia de Jesus; e os Jesuítas, como são conhecidos os membros da Ordem, estão presentes na PUC-Rio desde a sua fundação, seguindo uma secular tradição de diálogo entre a fé e a cultura. Os desafios do mundo contemporâneo abrem essa interlocução a aspectos novos: espirituais, artísticos, culturais, éticos, comportamentais, técnicos, científicos, socioambientais etc.

#### Plataforma de Projetos

O CLFC PUC-Rio é o primeiro Centro Loyola do Brasil, e hoje faz parte de uma rede de outros Centros Loyola e de iniciativas afins da Companhia de Jesus. Dada sua inserção do contexto universitário, funciona como uma Unidade Complementar, de caráter acadêmico (ensino e pesquisa), vinculado à Reitoria e dedicado prioritariamente à extensão universitária. Além disso, sua localização privilegiada, do ponto de vista da proximidade com as comunidades do entorno, confirma sua vocação atual ao diálogo e à promoção de ações de cidadania e de responsabilidade social por meio de projetos de extensão.



## Espiritualidade

### Exercícios Espirituais

A espiritualidade inaciana nasce e se fundamenta na experiência de Inácio de Loyola: os *Exercícios Espirituais*. Trata-se de um caminho para potencializar o encontro de toda pessoa com seu Criador e Senhor, com o objetivo de que cada indivíduo possa ser um “contemplativo na ação”, ou melhor, que desenvolva uma sensibilidade para “encontrar Deus em todas as coisas e todas n’Ele” (Constituições da Companhia de Jesus, n. 288).

Tal disposição interior se dá “à medida que percebo que quem age, quem trabalha no mundo, em todos os níveis, é o próprio Deus e quero ser seu colaborador”. E, como dizia o Pe. Nadal, um dos primeiros jesuítas, “O mundo é a nossa casa”. O Pe. Peter-Hans Kolvenbach S.J., um dos Padres Gerais da Companhia de Jesus, também acrescentou: “Um mosteiro estável não nos serve, porque recebemos o mundo inteiro para lhe comunicarmos a Boa-Nova. Não nos encerramos no claustro, mas permanecemos no mundo, no meio da multidão de homens e mulheres que o Senhor ama, desde que estão no mundo”. E, para completar, o Decreto 2 da Congregação Geral 35ª da Companhia de Jesus nos diz:

São todos estes homens e mulheres que centram a nossa atenção, para o diálogo e para a proclamação, porque a nossa missão é a da Igreja: descobrir Jesus Cristo nos lugares onde, até agora, não nos temos apercebido d’Ele e revelá-Lo onde, até agora, não foi visto. Por outras palavras: procuramos “encontrar Deus em todas as coisas”, seguindo o que Santo Inácio nos propõe na “contemplação para alcançar amor” (Cf. EE 230-237).

O mundo inteiro transforma-se em objeto do nosso interesse e da nossa preocupação.

Por isso, é essencial que a espiritualidade inaciana esteja presente e dê sentido a todas as atividades que desenvolvemos, pois não realizamos tarefas, mas colaboramos na missão de Cristo, na tentativa de agir segundo seu modo de proceder. Não falamos apenas de Deus, mas procuramos atuar com e como Ele. Assim, esperamos que os que se aproximam do Centro Loyola de Fé e Cultura sintam-se acolhidos e respeitados em sua dignidade e sentidos de pertença. Afinal, todas essas atitudes nascem da experiência do encontro com a pessoa de Jesus Cristo e inspiradas nos Exercícios Espirituais.

Por essa razão, a espiritualidade inaciana proporciona inúmeros modos de nos aproximar de Deus. É conveniente, então, que todas as atividades, por mais diversas e contextualizadas, sejam permeadas por elementos próprios do nosso modo de proceder e manifestem nossa Identidade e Missão, como Casa Aberta e como Plataforma de Projetos. Em outras palavras, evidenciando esta Obra

da Companhia de Jesus estreitamente ligada à PUC-Rio, braço estendido às comunidades e ao entorno da Universidade, com seu calendário de atividades acadêmicas e de iniciativas pastorais próprias.

Nesse sentido, antes de propormos uma programação repleta de atividades, vale lembrar a importância de discernirmos qual é o fim que queremos atingir e elegermos os meios mais adequados, tanto quanto nos ajudam (Cf. EE 23) para facilitar a experiência daqueles que nos procuram. Evidentemente, para isso, não é necessário falar dos Exercícios em todas as atividades. No entanto, tudo o que realizamos tem seu impacto e responsabilidade social na vida das pessoas e no meio em que nos constituímos.

Destacamos algumas atividades oferecidas pelo Centro Loyola ou por iniciativa da Universidade:

- Sábado de Espiritualidade (oportunidade para aprofundar algum tema de oração inaciana) - atividade realizada todo último sábado de cada mês).

- *Illuminatio* (Lucernário - Oração Ecumênica realizada à luz de velas, inspirada na Comunidade de Taizé, França) - acontece todas as quartas-feiras, na Igreja do Sagrado Coração de Jesus e no terceiro sábado de cada mês, no Centro Loyola.

- Exercícios Espirituais para Jovens (EEJ) - Retiro em Etapas para jovens, em parceria com a Rede Servir e o Programa Magis Brasil - da Companhia de Jesus - atividade realizada conforme calendário organizado em conjunto.

- Exercícios Espirituais “Indo e Vindo” - propostos para ajudarem os adultos a rezarem os EE em etapas, o “Indo e Vindo” adapta as práticas do Retiro Inaciano ao dia a dia das pessoas, que recebem os pontos de oração, meditam, contemplam, partilham, mas, mantendo o ritmo e os tempos de silêncio; ao final do dia, voltam a suas casas, regressando no dia seguinte para continuarem o percurso.

- Exercícios Espirituais na Vida Cotidiana (EVC) - oportunidade de rezar inacianamente a vida, ao longo do ano, e de ser acompanhado individualmente ou em grupo.

- “Tecendo Afetos” - vivências propostas mensalmente, de maneira individual, mas partilhadas em grupos menores, com a presença de um acompanhante. Ao todo são desenvolvidas nove temáticas, no intuito de estimular, pessoal e coletivamente, a percepção de afetos e determinações internas, conforme as distintas dimensões da vida a serem relidas e examinadas. O ponto de partida é sempre a provocação de um nível existencial que levará cada indivíduo a elaborar sua Autobiografia (ao final dos 5 primeiros encontros) e, posteriormente, seu Projeto de Vida (nos 4 encontros subsequentes).

- Retiros Temáticos - Advento, Quaresma, Ecológico, Artes etc.)

- Vigílias de Oração - Vigília de Oração pela Unidade dos Cristãos)

- SER+COM - Unir acompanhamento e aconselhamento pastoral não será, de nenhuma maneira, uma tarefa fácil. No entanto, diante dos desafios da cena cultural contemporânea, tampouco podemos nos eximir de apresentar um itinerário que nos incite a conjugar essas duas atitudes, visto que acompanhar supõe elaborar, conjuntamente, condições de possibilidade para indivíduos concretos, em termos existenciais e humanos. Nesse sentido, a proposta é oferecer pistas que nos ajudem a reconhecer os processos de enunciação que temos diante de nós, em seus contextos plurais e diversos. A intenção que ora desenhamos, portanto, requer de nós abertura, respeito pela alteridade e profunda sensibilidade para o acolhimento e para a cartografia de caminhos possíveis, bem como a escuta e a reflexão teórico-crítica. Todo esse cuidado guiará nossas posturas orientando-nos para uma prática emancipadora que pretende desenvolver confiança e aumentar nossa liberdade recíproca, a partir de uma releitura do vivido que potencialize projetos de vida coerentes e sustentáveis.

### Arte-Cultura

- Entre-Lugares - a proposta é estimular debates e encontros, com pontos de vista variados sobre uma determinada temática. Considerando a cena cultural contemporânea e a formação educativa em âmbitos diversos, o *entre-lugar* surge como uma perspectiva teórica, no dizer de Silviano Santiago, porque abre caminhos para a discussão e para o tratamento dado a temas candentes, segundo as áreas de fronteira e de possível atrito, na direção, contudo, de uma enunciação discursiva que ultrapasse a mera polarização e os dogmatismos. Os elementos de divergência serão sempre lidos e discutidos à luz do respeito ético e do acolhimento, a fim de ampliar e evidenciar valores decisivos para a cultura cristã e, mais ainda, quando se trata de nossa Identidade e Missão na PUC-Rio.

- Sob(re) o olhar de... - o propósito é exercitar o olhar analítico, lançando mão da reflexão e do levantamento de hipóteses quando se trata de autores e personalidades contemporâneas e suas respectivas obras e produções culturais. Compreende-se, então, cultura num aspecto amplo que reúne o saber de indivíduos que lidam com manifestações de arte, política, expressões da espiritualidade etc. Impõe-se, assim, um interesse educativo, que lida com o ensino, a pesquisa e a extensão, driblando o diletantismo e o academicismo, em busca da subjetividade que observa o entorno e também se vê, dirigindo os olhos para um horizonte que se alarga diante de si, porque sabe que fala sob um ponto de vista e sobre algo que se lhe apresenta, envolvendo aspectos socioculturais e intersemióticos.

- Na trilha - o peregrino Íñigo de Loyola foi se transformando em Inácio de Loyola, o fundador da Companhia de Jesus. O homem universal que conhecemos foi forjado nas trilhas da vida, no constante diálogo com a realidade e

suas cores de espectro global. O caminhar revela, portanto, muito da espiritualidade inaciana e de suas moções, inspiração e modo de proceder, porque, para além dos espaços físicos percorridos, há crescimento e muita transformação interior e exterior acontecendo e que precisam do nosso registro. As pessoas e os lugares vão sendo modificados pela experiência profunda da partida e da chegada, do movimento de ir e vir, do encontro do outro como companheiro de estrada, numa jornada que descortina autoconhecimento, relações interpessoais, valores, despojamento e liberdade. Na trilha com o Peregrino, a oração, meditada ou contemplada, ajuda a descobrir novas dimensões do ser e outros modos de olhar e de sentir o mundo onde quer que se esteja, no centro ou na periferia, na cidade ou no campo, qualquer que seja a perspectiva: ecológica, espiritual, histórica, cultural, educativa.

- Poéticas - o CLFC é uma Casa Aberta e um lugar de encontro. Nesse espaço se articulam e se estimulam formas e expressões artísticas e literárias. Por isso mesmo, o olhar poético sobre a vida acontecendo fala de um modo de existência que requer um posicionamento ético-estético e crítico que abrace uma opção firme e coerente pela Fé e pela Cultura, como viés de interlocução com a sociedade. Há, portanto, espaço para lançamento de livros, rodas de conversa com artistas e exposições de arte, porque nosso horizonte se alarga no contato e na difusão de linguagens que dizem o ser da PUC-Rio, em potência e em ato, performando modos de subjetivação e de acolhimento, enquanto busca o saber e o sabor de uma formação que evidencia a excelência acadêmica, visto que pressupõe o humano como valor inegociável e como fator de transformação sociocultural.

- Conversando com... - há sempre algo sobre o qual falar e se manifestar. Esta é a deixa para convidar pessoas ou grupos para levantarem juntos o debate e a discussão de um tema candente ou uma situação provocadora para o nosso entorno.

### Responsabilidade Social

- SER + PARA - do mesmo modo como o SER+COM ajuda-nos a pensar a perspectiva de aprender a “ser mais com os demais”, como nos dizia o Pe. Kolvenbach S.J., complementando o que havia pensado o Padre Arrupe sobre como “ser mais para os demais”, esta iniciativa, desenhada em parceria com os professores do Departamento de Serviço Social da PUC-Rio, busca formar voluntários para as diversas ações propostas no âmbito universitário, muitas delas ligadas à VREEP.

- No Centro Loyola - ações de economia criativa (oficinas... / cartografia de saberes - entre-saberes, do acadêmico para a comunidade e vice-versa).

## Acadêmico

- Discern - a Plataforma Discern é uma parceria entre a Companhia de Jesus e a PUC-Rio, com administração do Centro Loyola de Fé e Cultura, que reúne vários conteúdos de fé, cultura e espiritualidade (palestras, reflexões, seminários e minicursos relacionados a temas de interesse da espiritualidade inaciana). Para conhecê-la, basta acessar: <http://www.centroloyola.puc-rio.br/discern/>

## 2. AUSJAL (Associação das Universidades confiadas à Companhia de Jesus para a América Latina)

Cabe ao Vice-Reitor Geral ser o “Enlace” da PUC-Rio junto à AUSJAL. Sua missão é fortalecer a identidade jesuíta e a cultura AUSJAL na Universidade, propiciando a articulação entre as Redes (Cooperação Acadêmica e Relações Interinstitucionais, EDUTIC, Meio Ambiente e Sustentabilidade, Responsabilidade Social Universitária), além do Grupo de Trabalho de Bibliotecas – com os quais colaboramos no interior da Associação, garantindo coordenação e comunicação ágil e eficaz entre todos e com a Secretaria Executiva.

O Enlace AUSJAL se define, também, como o interlocutor nomeado pelo Reitor frente à Presidência e à Secretaria Executiva, bem como com as outras universidades membros e internamente à PUC-Rio. Sua responsabilidade principal é apoiar o Reitor na coordenação e no seguimento das atividades das Redes e dos Grupos de homólogos, permitindo uma maior vinculação e intercâmbios entre as universidades e as faculdades associadas. O cumprimento desta função permite uma comunicação frequente, baseada, fundamentalmente, nos recursos eletrônicos e nos encontros remotos, sem que isso implique excluir relações pessoais e/ou institucionais presenciais, conforme o caso.

O Enlace ainda busca fortalecer a Cultura AUSJAL dentro das comunidades educativas, com vistas a que todos os estudantes e docentes conheçam o trabalho da Associação e participem das iniciativas oferecidas. Além disso, o Enlace deve estabelecer e manter os canais de comunicação e coordenação necessários entre as universidades associadas, promovendo a troca diligente de informações, a interação permanente e o trabalho em equipe entre os professores e os pesquisadores, a fim de potencializar o aproveitamento do que se significa participar de uma Rede ou Grupo vinculado.

### Nossa participação

Cooperação Acadêmica e Relações Interinstitucionais - fortalece a internacionalização das universidades no contexto global e regional, mediante um trabalho articulado, fazendo da cooperação entre os membros da AUSJAL e



com as diversas instituições universitárias internacionais uma atividade solidária, cada vez mais integral, que permite aproveitar de forma eficiente e eficaz as vantagens competitivas como rede, com uma organização e objetivos comuns, na busca do bem mais universal.

EDUTIC - promove a utilização pedagógica das TIC nas ações acadêmicas e de ordem social das universidades da Rede AUSJAL e nas demais redes educativas e sociais da Companhia de Jesus na América Latina, mediante processos de acompanhamento e assessoria.

Meio Ambiente e Sustentabilidade - propicia espaços para o desenvolvimento de projetos e iniciativas comuns no campo da temática ambiental entre as universidades da AUSJAL, no âmbito da sociedade do conhecimento e a partir de uma perspectiva interdisciplinar e latino-americana.

Responsabilidade Social Universitária - potencializa a habilidade e a efetividade das universidades da Rede AUSJAL para responder, a partir do exercício de suas funções próprias, às necessidades de transformação da sociedade, no que diz respeito à justiça, à solidariedade e à equidade social.

Grupo de Trabalho de Bibliotecas - contribui para a pesquisa, a docência e a projeção social das universidades da Rede AUSJAL, mediante a atualização e a inovação dos serviços bibliotecários, a melhora contínua e a cooperação entre bibliotecas.



## Vice-Reitoria para Assuntos Acadêmicos – VRAC

Rua Marquês de São Vicente, 225  
Edifício da Amizade, Ala Kennedy, sala 201  
Gávea – Rio de Janeiro – RJ – Brasil – CEP: 22451-900  
Telefone: 55 21 35271134 | Fax: 55 21 35271132  
E-mail: vrac@puc-rio.br | Site: www.puc-rio.br/sobrepuc/admin/vrac

A Vice-Reitoria para Assuntos Acadêmicos é o órgão da administração central da Universidade responsável pela coordenação de todas as atividades acadêmicas de Graduação, Pós-Graduação e Extensão.

### ORGANOGRAMA

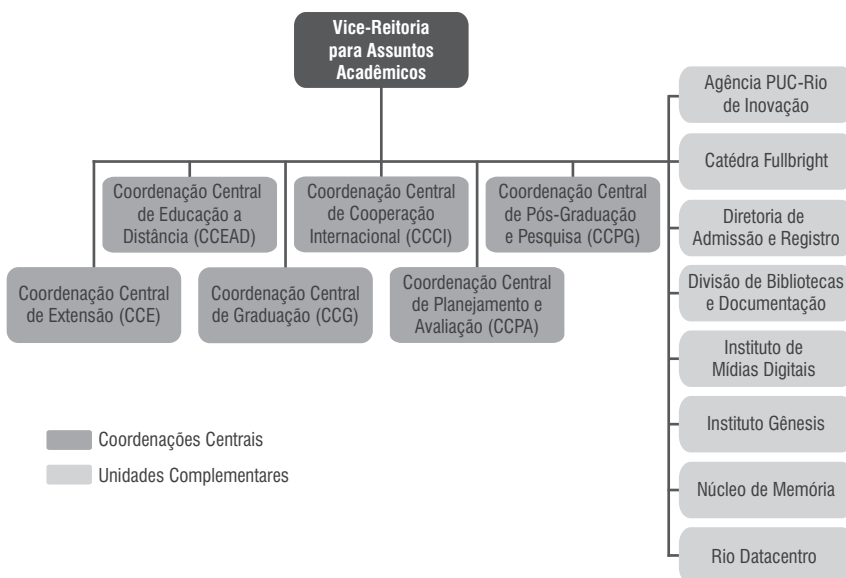

### VICE-REITOR

Prof. José Ricardo Bergmann  
E-mail: vrac@puc-rio.br

### EQUIPE DO GABINETE

Ana Lucia Sergio Einloft  
Camila Welikson  
Alexandre Rodrigues Feijão  
Atos Gomes de Oliveira  
Victor Martins de Farias

## ASSESSORIA DE COMUNICAÇÃO

Renata Arruda Ratton  
E-mail: renataratton@puc-rio.br

## COMITÊ DE ÉTICA NA PESQUISA

Profa. Ilda Lopes Rodrigues da Silva  
E-mail: ilda@puc-rio.br

## Coordenações

### COORDENAÇÃO CENTRAL DE PÓS-GRADUAÇÃO E PESQUISA – CCPG

*Localização* Rua Marquês de São Vicente, 225  
Edifício da Amizade, Ala Kennedy, 2º andar  
Gávea – Rio de Janeiro – RJ – Brasil – CEP: 22451-900  
Telefone: 55 21 35271613  
E-mail: ccpg@puc-rio.br | Site: www.puc-rio.br/ensinopesq/ccpg

### COORDENADORES

Prof. Paulo Cesar Duque Estrada (até maio)  
Prof. Danilo Marcondes de Souza (até novembro)  
Data de Posse: 10/05/2022  
Número da portaria: 36/2022

Prof. Luiz Felipe Roris Rodriguez Scavarda do Carmo (a partir de novembro)  
Data de Posse: 28/11/2022  
Número da portaria: 98/2022

### EQUIPE

Ana Zélia Saboia Martins  
Célia Maria de Souza Pereira  
Jorge dos Santos  
Nilton do Rosário Vollotão

### COORDENAÇÃO CENTRAL DE GRADUAÇÃO – CCG

*Localização* Rua Marquês de São Vicente, 225  
Edifício da Amizade, Ala Kennedy, 2º andar  
Gávea – Rio de Janeiro – RJ – Brasil – CEP: 22451-900  
Telefone: 55 21 35271137 | Fax: 55 21 35271132  
E-mail: ccg@puc-rio.br | Site: www.puc-rio.br/ensinopesq/ccg

### COORDENADORA

Profa. Daniela Trejos Vargas (até novembro)  
  
Profa. Erica dos Santos Rodrigues (a partir de novembro)  
E-mail: ericasr@puc-rio.br  
Data de posse: 28/11/2022  
Número da portaria: 97/2022

## EQUIPE

Isabela Achkar de Mendonça Pinto Farah  
Adriana de Figueiredo Mendonça dos Santos  
Olivia Balaguer Sequeira  
Daniela Vidal Mota Campos

## COORDENAÇÃO DE LICENCIATURAS – CCG-LIC

LIGADA À COORDENAÇÃO CENTRAL DE GRADUAÇÃO

*Localização* Rua Marquês de São Vicente, 225  
Edifício da Amizade, Ala Kennedy, 2º andar  
Gávea – Rio de Janeiro – RJ – Brasil – CEP: 22451-900  
Telefone: 55 21 35271418  
E-mail: ccg-lic@puc-rio.br

## COORDENADORA

Profa. Maria Rita Passeri Salomão  
E-mail: mritasal@puc-rio.br

## EQUIPE

Profa. Maria Cristina Guimarães de Góes Monteiro – LET  
Olivia Balaguer Sequeira  
Guilherme Félix da Silva

## COORDENAÇÃO DE VESTIBULAR – CCG-CVEST

LIGADA À COORDENAÇÃO CENTRAL DE GRADUAÇÃO

*Localização* Rua Marquês de São Vicente, 225  
Edifício Cardeal Leme, térreo  
Gávea – Rio de Janeiro – RJ – Brasil – CEP: 22451-900  
Telefone: 55 21 35271000  
E-mail: vest@puc-rio.br | Site: www.puc-rio.br/vestibular

## COORDENADORA

Profa. Marta de Souza Lima Velasco  
E-mail: marta@puc-rio.br

## EQUIPE

Paulo dos Santos Albuquerque  
Maurício Oliveira Veras

## COORDENAÇÃO CENTRAL DE PLANEJAMENTO E AVALIAÇÃO – CCPA

*Localização* Rua Marquês de São Vicente, 225  
Edifício da Amizade, Ala Kennedy, 2º andar  
Gávea – Rio de Janeiro – RJ – Brasil – CEP: 22451-900  
Telefone: 55 21 35271618 | Fax: 55 21 35271132  
E-mails: cpa@puc-rio.br, equipeccpa@puc-rio.br  
Site: www.puc-rio.br/sobrepuc/depto/ccpa

## COORDENADOR

Prof. Marco Antonio Casanova  
E-mail: casanova@inf.puc-rio.br

## EQUIPE

Profa. Ana Maria Beltran Pavani  
Anderson Barbosa da Cruz  
Carla Faria Leitão  
Daniel da Rosa Marques  
Daniel Bindes de Campos Pereira  
Geraldo Luiz de Carvalho Pereira Junior  
Giselen Pestana Cardoso  
Kevin Silveira de Oliveira  
Letícia Miranda Paula  
Rosana Abreu da Cruz  
Thais da Costa Ramos  
Tomás Guisasola Gorham  
Vanessa Aparecida Palomo Lima

## COORDENAÇÃO CENTRAL DE EDUCAÇÃO CONTINUADA – CCEC

*Localização* Rua Marquês de São Vicente, 225  
Casa 15 – Gávea – Rio de Janeiro – RJ – Brasil – CEP: 22451-900  
Telefones: 55 21 35271384 ou 0800 9709556  
E-mail: atendimento@cce.puc-rio.br | Site: www.cce.puc-rio.br

## COORDENADORA CENTRAL

Profa. Adriana Vidal de Oliveira  
E-mail: adriana Vidal@puc-rio.br

## EQUIPE

Bruno dos Reis de Araújo  
Caio Rabelo Oliveira  
Felippe Andrade Garcia  
Fernanda da Silva Aparício Pina  
Hanna Elias Estrela  
Juliana Dias Cardoso  
Juliana da Silva Pereira  
Livia Almeida Pinheiro  
Luana Barbosa Pereira  
Luciana Dias dos Santos  
Mônica Lisboa Ramos  
Roseli Alves de Medeiros

## COORDENAÇÃO CENTRAL DE COOPERAÇÃO INTERNACIONAL – CCCI

*Localização* Rua Marquês de São Vicente, 225  
Edifício Padre Leonel Franca, 8º andar  
Gávea – Rio de Janeiro – RJ – Brasil – CEP: 22451-900  
Telefones: 55 21 35271577 | 1578 | Fax: 55 21 35271132 | 1094  
E-mail: atende-ccci@puc-rio.br  
Site: www.puc-rio.br/ensinopesq/ccci

## COORDENADORA

Profa. Ângela Maria de Randolpho Paiva – CIS  
E-mail: [directorccci@puc-rio.br](mailto:directorccci@puc-rio.br)

## COORDENADOR-ADJUNTO

Prof. Ricardo Borges Alencar – LET  
E-mail: [vicediretor@puc-rio.br](mailto:vicediretor@puc-rio.br)

## EQUIPE

Carla Verônica Siqueira Rodrigues  
Christine Duarte  
Daniel Vassallo Castro  
Denis da Costa Neves  
Guilherme do Nascimento Araújo  
Kledson Jônio Cardoso da Silva  
Leonardo dos Santos Dias  
Linda Cristina Silva Pontes de Sousa  
Marcos Telles Lesbaupin  
Mário José Simões  
Nancy Guimarães da Silva (até julho)  
Thiago Correia de Holanda Santana  
Bianca Pedrosa Salvini (a partir de setembro)  
Renan Lopes Mendonça de Brito (até Julho)

## COORDENAÇÃO CENTRAL DE EDUCAÇÃO A DISTÂNCIA – CCEAD

*Localização* Rua Marquês de São Vicente, 225  
Edifício Padre Leonel Franca, 2º andar  
Gávea – Rio de Janeiro – RJ – Brasil – CEP: 22451-900  
Telefones: 55 21 35271554 | 1555 | 1456  
Fax: 55 21 35271132  
E-mail: [robichez@puc-rio.br](mailto:robichez@puc-rio.br) | Site: [www.ccead.puc-rio.br](http://www.ccead.puc-rio.br)

## COORDENADOR

Prof. Gustavo Robichez de Carvalho  
E-mail: [robichez@puc-rio.br](mailto:robichez@puc-rio.br)

## EQUIPE

Alessandra Muylaert Archer  
Ana Luiza Ferreira Portes  
Cláudio Coelho Perpétuo  
Eduardo Quental Moraes  
Gianna Oliveira Bogossian Roque  
João Ariel Moreira Perpétuo  
Luiz Claudio Galvão de Andrade  
Renato Gonçalves de Araújo  
Thays Christina Lopes Leite da Cruz

# Unidades Complementares e Órgãos Vinculados

## DIVISÃO DE BIBLIOTECAS E DOCUMENTAÇÃO – DBD

### **Biblioteca Central**

*Localização* Rua Marquês de São Vicente, 225  
Edifício da Amizade, Ala Frings, 3º andar  
Gávea – Rio de Janeiro – RJ – Brasil – CEP: 22451-900  
Telefones:  
Secretaria: 55 21 35271090 | 1091 | 1881  
Atendimento: 55 21 35271376 | 2189 | 1696 | 1092 | 1714 | 1376  
Fax: 55 21 35271089  
E-mails: [biblio@dbd.puc-rio.br](mailto:biblio@dbd.puc-rio.br) | [bcentral@dbd.puc-rio.br](mailto:bcentral@dbd.puc-rio.br)  
Site: [www.dbd.puc-rio.br](http://www.dbd.puc-rio.br)

### **Biblioteca Setorial dos Centros de Ciências Sociais e de Teologia e Ciências Humanas**

*Localização* Rua Marquês de São Vicente, 225  
Edifício da Amizade, Ala Frings, 3º andar,  
2º piso da Biblioteca Central  
Gávea – Rio de Janeiro – RJ – Brasil – CEP: 22451-900  
Telefones: 55 21 35271963 | 1092 | 1714  
E-mail: [bcentral@dbd.puc-rio.br](mailto:bcentral@dbd.puc-rio.br)

### **Biblioteca Setorial do Centro Técnico-Científico (Acervo transferido para a Biblioteca Central)**

*Localização* Rua Marquês de São Vicente, 225  
Edifício Cardeal Leme, 7º andar  
Gávea – Rio de Janeiro – RJ – Brasil – CEP: 22451-900  
Telefones: 55 21 35271715 | 1994  
E-mail: [bcentral@dbd.puc-rio.br](mailto:bcentral@dbd.puc-rio.br)

### **Biblioteca Setorial do CETUC**

*Localização* Rua Marquês de São Vicente, 225  
Edifício da Amizade, Ala Kennedy, 7º andar  
Gávea – Rio de Janeiro – RJ – Brasil – CEP: 22451-900  
Telefone: 55 21 35271675 | 1092  
E-mails: [bsetuc@cetuc.puc-rio.br](mailto:bsetuc@cetuc.puc-rio.br) | [beatrizrosa@cetuc.puc-rio.br](mailto:beatrizrosa@cetuc.puc-rio.br)

### **Biblioteca Setorial de Ciências Biológicas**

*Localização* Centro de Pesquisas Matteo Ricci  
Estrada da Gávea, 50  
Gávea – Rio de Janeiro – RJ – Brasil – CEP: 22.451-262  
Telefone: 55 21 35272551  
E-mail: [thelma-bio@puc-rio.br](mailto:thelma-bio@puc-rio.br)

## **DIRETORA**

**Ana Maria Gomes Ribeiro**  
E-mail: [anaribeiro@dbd.puc-rio.br](mailto:anaribeiro@dbd.puc-rio.br)

## EQUIPE

Mônica Elisa Santiago de Oliveira – Coordenação de Planejamento e Desenvolvimento

Carmo Souza Dias dos Santos – Secretaria

Cristina Braga Ribeiro – Secretaria

Carlos Eduardo Amorim Nunes – Supervisor, Seção de Desenvolvimento de Coleções e Aquisição

Giuliano da Costa Pereira Ferreira – Coordenador Técnico, Seção de Automação

Marta Bela Reis – Supervisora, Seção de Atendimento e Pesquisa

Patrícia Lima – Supervisora, Seção de Tratamento da Informação

## RIO DATACENTRO – RDC

*Localização* Rua Marquês de São Vicente, 225  
Edifício Rio Datacentro, 3º andar  
Gávea – Rio de Janeiro – RJ – Brasil – CEP: 22451-900  
Telefones: 55 21 35271477 | 1478 | 1479  
Fax: 55 21 35271491  
E-mail: admrdc@puc-rio.br | Site: www.puc-rio.br/rdc

## DIRETORA

Paula Cyrillo Gomes

E-mail: pcyrillo@puc-rio.br

## EQUIPE

Márcia da Silva Campos – Gerência de Apoio Administrativo e Operacional

Maria das Graças de Almeida Chagas – Gerência Web Institucional

Fernando Hammerli – Gerência de Apoio Técnico

## DIRETORIA DE ADMISSÃO E REGISTRO – DAR

*Localização* Rua Marquês de São Vicente, 225  
Edifício Cardeal Leme, térreo  
Gávea – Rio de Janeiro – RJ – Brasil – CEP : 22451-900  
Telefones: 55 21 35271341 | Fax: 55 21 35271345  
E-mail: dar@puc-rio.br | Site: www.puc-rio.br/sobrepu/depto/dar

## DIRETOR

Prof. Washington Braga Filho

E-mail: wbraga@puc-rio.br

## EQUIPE

Bianca Pedrosa Salvini

Carolina Pucci Santos

Renata Guilherme Montalvão da Silva

Thaís da Costa Ramos



## PROGRAMA INSTITUCIONAL DE INICIAÇÃO CIENTÍFICA DO CNPQ – PIBIC

*Localização* Rua Marquês de São Vicente, 225  
Edifício da Amizade, Ala Kennedy, 2º andar  
Gávea – Rio de Janeiro – RJ – Brasil – CEP: 22451-900  
Telefone: 55 21 35271613  
E-mail: [pibic@puc-rio.br](mailto:pibic@puc-rio.br) | Site: [www.puc-rio.br/pibic](http://www.puc-rio.br/pibic)

### COORDENADOR

**Prof. Sinésio Pesco – MAT**  
E-mail: [sinesio@puc-rio.br](mailto:sinesio@puc-rio.br)

### EQUIPE

Ana Zélia Saboia Martins

## PROGRAMA INSTITUCIONAL DE INICIAÇÃO TECNOLÓGICA E EM INOVAÇÃO DO CNPQ – PIBITI

*Localização* Rua Marquês de São Vicente, 225  
Edifício da Amizade, Ala Kennedy, 2º andar  
Gávea – Rio de Janeiro – RJ – Brasil – CEP: 22451-900  
Telefone: 55 21 35271613  
E-mail: [pibiti@puc-rio.br](mailto:pibiti@puc-rio.br) | Site: [www.puc-rio.br/pibiti](http://www.puc-rio.br/pibiti)

### COORDENADOR

**Prof. Sinésio Pesco – MAT**  
E-mail: [sinesio@puc-rio.br](mailto:sinesio@puc-rio.br)

### EQUIPE

Ana Zélia Saboia Martins

## PROGRAMA INSTITUCIONAL DE BOLSA DE INICIAÇÃO À DOCÊNCIA – PIBID/ CAPES

*Localização* Rua Marquês de São Vicente, 225  
Edifício da Amizade, Ala Kennedy, 2º andar  
Gávea – Rio de Janeiro – RJ – Brasil – CEP: 22451-900  
Telefone: 55 21 35271137 | 1138  
E-mail: [pibid@puc-rio.br](mailto:pibid@puc-rio.br) | Site: [www.puc-rio.br/ensinopesq/ccg/pibid](http://www.puc-rio.br/ensinopesq/ccg/pibid)

### COORDENADORA INSTITUCIONAL

**Profa. Maria Rita Passeri Salomão**  
E-mail: [pibid@puc-rio.br](mailto:pibid@puc-rio.br)

### EQUIPE

Olivia Balaguer Sequeira  
Guilherme Félix da Silva

## PROGRAMA DE RESIDÊNCIA PEDAGÓGICA – RP/CAPES

*Localização* Rua Marquês de São Vicente, 225  
Edifício da Amizade, Ala Kennedy, 2º andar  
Gávea – Rio de Janeiro – RJ – Brasil – CEP: 22451-900  
Telefone: 55 21 35271138  
E-mail: rp@puc-rio.br

## COORDENADORA INSTITUCIONAL

Profa. Maria Cristina Guimarães de Goes Monteiro – LET  
E-mail: rp@puc-rio.br  
Edital CAPES nº 01/2020

## EQUIPE

Olivia Balaguer Sequeira  
Guilherme Félix da Silva

## AGÊNCIA PUC-RIO DE INOVAÇÃO – AGI

*Localização* Rua Marquês de São Vicente, 225  
Edifício Cardeal Leme, 12º andar  
Gávea – Rio de Janeiro – RJ – Brasil – CEP: 22451-900  
Telefone: 55 21 35271305 | Fax: 55 21 35271309  
E-mail: agi@puc-rio.br | Site: www.agi.puc-rio.br

## COORDENADORES

Profa. Shirley Virginia Coutinho

Prof. Bruno Feijó  
Data de Posse: 20/12/2022  
Número da portaria: 108/2022

## EQUIPE

Prof. Ricardo Yogui – Inovação Aberta/*Open Innovation* e  
Academia X Indústria  
Tais Nasser Villela – Assessoria Jurídica

## INSTITUTO DE MÍDIAS DIGITAIS – IMD (INSTITUTO INTERCENTROS)

*Localização* Rua Marquês de São Vicente, 225  
Edifício da Amizade, Ala Kennedy, 2º andar  
Gávea – Rio de Janeiro – RJ – Brasil – CEP: 22451-900  
Telefone: 55 21 35271612 | Fax: 55 21 35271132  
E-mail: contato.imd@puc-rio.br | Site: www.imd.puc-rio.br

## COORDENADOR

Prof. Nilton Gonçalves Gamba Junior – DAD  
E-mail: gambajunior@puc-rio.br

## EQUIPE

Renata Arruda Ratton

## PROGRAMA DE INTEGRAÇÃO UNIVERSIDADE, ESCOLA E SOCIEDADE – PIUES

*Localização* Rua Marquês de São Vicente, 225  
Edifício Cardeal Leme, térreo  
Gávea – Rio de Janeiro – RJ – Brasil – CEP: 22451-900  
Telefone: 55 21 35271062  
E-mail: piuespuc@puc-rio.br

### COORDENADOR

Profa. Marta de Souza Lima Velasco (a partir de março)  
E-mail: marta@puc-rio.br

### EQUIPE

Daiana Mudesto da Cruz  
Carlos Alves Loriano Júnior

## NÚCLEO DE APOIO E INCLUSÃO DA PESSOA COM DEFICIÊNCIA – NAIPd

*Localização:* Rua Marquês de São Vicente, 225  
Edifício Cardeal Leme, térreo  
Gávea – Rio de Janeiro – RJ – Brasil – CEP: 22451-900  
Telefone: 55 21 35271985 | 55 21 991460871  
E-mail: naipd@puc-rio.br

### SUPERVISORA

Profa. Renata Mattos Eyer de Araujo – DAD  
E-mail: rmea@puc-rio.br

### EQUIPE

Alexandra Âncora da Luz de Souza Mendes

*Tradutor e  
Intérprete de  
Libras / Língua*

*Portuguesa* Raphaella Maria Costa Duarte Meireles Sant’Anna

## NÚCLEO DE MEMÓRIA – NM

*Localização* Rua Marquês de São Vicente, 225  
Edifício Cardeal Leme, sala 263  
Gávea – Rio de Janeiro – RJ – Brasil – CEP: 22451-900  
Telefone: 55 21 35271661 | E-mail: nucleodememoria@puc-rio.br  
Site: www.puc-rio.br/nucleodememoria

### COORDENADOR

Prof. Marco Antonio Villela Pamplona  
E-mail: pamplona@puc-rio.br

### EQUIPE

Profa. Margarida de Souza Neves  
Sílvia Ilg Byington  
Clóvis Gorgônio de Amorim Júnior

Eduardo Gonçalves  
Antônio José de Albuquerque Filho

## SOLAR GRANDJEAN DE MONTIGNY – MUSEU UNIVERSITÁRIO

*Localização* Rua Marquês de São Vicente, 225  
Gávea – Rio de Janeiro – RJ – Brasil – CEP: 22451-900  
Telefone: 55 21 35272207 | 1435 | Fax: 55 21 35271434  
E-mail: solargm@puc-rio.br  
Site: www.puc-rio.br/sobrepucc/depto/solar

### DIRETOR

Prof. Frederico Oliveira Coelho  
E-mail: pauperia@gmail.com

### EQUIPE

Rita de Cássia Vasconcellos de Mattos  
André Luis Gonçalves Pereira  
Carlos Augusto Scalzo dos Santos  
Julio Cesar Alves Nobre

## PROJETO PORTINARI

*Localização* Rua Marquês de São Vicente, 225  
Gávea – Rio de Janeiro – RJ – Brasil – CEP: 22451-900  
Telefone: 55 21 35271438 | 1439 | 1440 | Fax: 55 21 35271441  
E-mail: pp@portinari.org.br | Site: www.portinari.org.br

### COORDENADOR

João Candido Portinari

## Balanço do Ano

Um dos grandes marcos do ano de 2022 foi, sem dúvida, o resultado da avaliação quadrienal (2017/2020) dos programas de pós-graduação *stricto sensu*, pela Capes, na qual 12 programas de pós-graduação obtiveram nota 6 e outros seis a nota 7 (máxima), indicando que mais da metade dos programas de pós-graduação da PUC-Rio está no PROEX.

O ano de 2022 marcou o regresso integral às atividades acadêmicas presenciais, que exigiu adaptações na ocupação das salas de aula e adequações nas cargas horárias de disciplinas. Destacou-se, ainda, pela preparação de uma nova versão do Plano de Desenvolvimento Institucional (PDI) para o período de 2023 a 2027, pela Coordenação Central de Planejamento e Avaliação Acadêmica. O PDI elenca os objetivos, metas e linhas de ação para um período de cinco anos de atividades acadêmicas e de setores de apoio.

### *Rankings*

No contexto internacional, a PUC-Rio figurou entre as TOP 30 universidades latino-americanas de acordo com o QS World University Rankings 2023, divulgado no mês de julho de 2022. Obteve, ainda, a 6ª melhor colocação do conjunto das brasileiras avaliadas, além da liderança nacional entre as instituições privadas.

No *Times Higher Education Latin American University Rankings 2022*, divulgado no mês de julho, a PUC-Rio situou-se entre as TOP 10 da América Latina, ocupando, pelo quinto ano consecutivo, a liderança geral no Estado do Rio de Janeiro, e mantendo a liderança brasileira no quesito Parceria com a Indústria.

A PUC-Rio posicionou-se, ainda, entre as 40 melhores universidades da América Latina no *QS Latin American Rankings 2023*, divulgado em setembro, reafirmando-se como 1ª colocada do Estado do Rio de Janeiro.

No contexto nacional, a PUC-Rio foi considerada a melhor universidade privada do Rio de Janeiro, segundo o *Guia da Faculdade 2022*, promovido pela plataforma *Quero Educação* e pelo jornal *Estadão*, e divulgado em novembro. Todos os cursos de graduação da PUC-Rio ranqueados receberam 5 e 4 estrelas

### **Relatório de Atividades:**

#### **Planejamento, avaliação e operação acadêmica**

Por meio da Coordenação Central de Planejamento Acadêmico, destacam-se:

#### **Atividades de Avaliação:**

A condução das avaliações semestrais dos professores pelos alunos por ocasião da renovação de matrícula.

A continuidade da organização da documentação e do levantamento dos dados necessários ao Recredenciamento Institucional da PUC-Rio junto ao MEC, previsto para ocorrer no primeiro semestre de 2023.

#### **Acervo Acadêmico**

Como parte da missão de coordenar a guarda do acervo acadêmico da universidade, o contínuo aperfeiçoamento de sistemas e processos. O Sistema de Gestão de Documentos - SGD abriga documentos do acervo acadêmico, de diversas naturezas. Em 31 de dezembro de 2022, o SGD armazenava:

Documentos de alunos: 1.134.744

Documentos de professores: 18.907

Documentos de pesquisadores e professores visitantes não vinculados: 22.164

Documentos institucionais: 6.988

Já o Sistema Maxwell opera como repositório institucional de parte da produção científica da PUC-Rio, incluindo teses, dissertações, monografias, periódicos e trabalhos de conclusão de curso selecionados. Em 31 de dezembro de 2022, o Sistema Maxwell armazenava:

Teses e Dissertações: 14.238

Trabalhos de Conclusão de Curso: 6.233

Monografias de Especialização: 731

Outros tipos de documentos: 57.926

O catálogo completo encontra-se em <https://www.maxwell.vrac.puc-rio.br/index.php>.

### Sistemas Computacionais de apoio às operações da Universidade:

A implementação, operação e aperfeiçoamento contínuos de diversos sistemas de apoio à operação da universidade. Destacam-se: o Sistema de Requerimentos Acadêmicos; o Sistema de Inscrição da Pós-Graduação; o Sistema de Marcação de Defesas da Pós-Graduação; e o Sistema de Gestão de Órgãos Colegiados. O Sistema de Requerimentos Acadêmicos informatiza a solicitação e tramitação de requerimentos sob a responsabilidade da Diretoria de Admissão e Registro - DAR, e eliminou um grande número de atendimentos presenciais, ao oferecer documentos digitais armazenados permanentemente com acesso rápido via *QR Code* e a entrega de documentos em formato digital para diversos processos, inclusive o de matrícula de calouros. O Sistema de Inscrição de Pós-Graduação informatiza a solicitação e acompanhamento de inscrições nos programas de pós-graduação *stricto sensu* da universidade. Por fim, o Sistema de Gestão de Órgãos Colegiados apoia a operação das comissões de carreira docente nos vários níveis, os conselhos departamentais dos decanatos, e o Conselho de Ensino e Pesquisa - CEP.

A transferência da gestão desses sistemas e da equipe para a Diretoria de Sistemas de Informação no final de 2022

## Ensino, pesquisa e extensão

### Graduação

Por meio da Coordenação Central de Graduação, destacam-se:

O regresso integral às atividades acadêmicas presenciais, com a adaptação da capacidade das salas de aula e a aprovação de um novo modelo de carteirinha de identificação para uso exclusivo dentro da Universidade.

O Planejamento acadêmico para 2022.1, desenhado de forma a atender às exigências de distanciamento social ainda em vigor no primeiro dia de aulas. Em razão do fim do período de autorização para funcionamento do “regime remoto emergencial”, a PUC-Rio fez uso da prerrogativa legal de oferecer até 40% da carga horária não-presencial no primeiro semestre letivo. Foi dada prioridade ao retorno presencial das disciplinas (a) de graduação, (b) de natureza prática, (c) do 1º ao 5º período dos cursos, abrangendo os ingressantes de 2020, 2021, e os calouros de 2022.

O Planejamento para 2022.2, que aumentou a oferta presencial, mantendo, no entanto, uma capacidade um pouco mais reduzida nas salas de aula.

A realização das cerimônias de formatura dos formandos de 2022.1 e 2022.2, organizadas pela CACC/VRC, de forma presencial. Foram incluídos, nas cerimônias, os formandos dos anos 2020 e 2021, que também puderam tirar as fotos de formatura no campus, tanto individuais quanto de turma.

Em termos curriculares, 2022 foi marcado pela criação de curso de graduação na área da saúde - Nutrição - e pelo atendimento a duas exigências legais: a implantação das horas de extensão em todos os currículos da PUC-Rio e as novas diretrizes curriculares das Engenharias. O curso de Nutrição foi aprovado e oferecido no Vestibular 2023.

A definição das diretrizes para a extensão: inclusão em disciplinas obrigatórias sem aumento da carga horária total dos cursos, para não onerar os alunos.

Além da reforma curricular das Engenharias, a aprovação da reforma curricular da Economia, fruto da atualização do curso e não de novas

diretrizes curriculares, e que incluiu, no curso, atividades de mentoria. O curso de Ciências Sociais também propôs um novo currículo com áreas de ênfase, já anunciado no Vestibular 2023.

A mudança, no fim do ano letivo, do Coordenador Central de Graduação.

## **Vestibular**

O retorno às provas presenciais no Concurso Vestibular 2023, utilizando o modelo de provas adotado antes da pandemia.

A realização de atendimento presencial, por meio de telefone e de um canal para atendimento permanente, para questionamentos de professores e alunos do Ensino Médio, desde as inscrições até o final das matrículas na Universidade.

A seleção e a organização dos espaços na Universidade para a aplicação das provas.

O retorno aos eventos presenciais de orientação profissional nas escolas com a distribuição de material sobre a Universidade e realização de palestras.

A divulgação, nas páginas do Vestibular e em suas duas redes sociais, no Facebook e Instagram, além do Instagram do PIUES, de informações sobre a Universidade e o Concurso Vestibular

## **Rede de Apoio ao Estudante (RAE):**

A realização de 826 atendimentos, contemplando:

- Questões Psicológicas
- Dificuldade no planejamento e organização dos estudos
- Orientação acadêmica
- Orientação para escolha profissional e de carreira
- Apoio para leitura e escrita de textos acadêmicos
- Dificuldade de aprendizagem
- Necessidades educacionais específicas



A realização de encontros e oficinas:

- 22 de fevereiro - Encontro da Rede de Apoio ao Estudante com Calouros 2022.1.
- 6 de abril - Conversando na Rede - A importância do planejamento e o manejo da ansiedade no ensino híbrido.
- 25 de agosto - Encontro da Rede de Apoio ao Estudante com Calouros 2022.2.
- Oficinas de Ansiedade, com o objetivo de proporcionar um espaço para discussão, autoconhecimento e manejo emocional; identificar e esclarecer os sintomas associados à ansiedade; discutir as questões relacionadas à ansiedade no ambiente universitário.

### **Rede de Apoio ao Docente (RAD):**

A realização de encontros e oficinas:

- 23 de fevereiro - XIV Encontro Pedagógico de Professores da PUC-Rio
- 8 de abril - XV Encontro Pedagógico de Professores da PUC-Rio: Voltamos. E aí?
- 9 de maio - Encontro com Professores da PUC-Rio - Apresentando a RAE e a RAD: ações de apoio para alunos
- 27 de maio - XVI Encontro Pedagógico de Professores da PUC-Rio - Retorno ao presencial: resultado da enquete com os alunos
- 19 de agosto - XVII Encontro Pedagógico de Professores da PUC-Rio - Planejamento Reverso
- Colaboração, por parte de um subgrupo da RAE, em ações da Rede de Apoio ao Docente (RAD)

### **Coordenação de Licenciaturas:**

A distribuição de 42 bolsas integrais de 100% para os candidatos classificados até o 10º lugar - no vestibular e/ou ENEM - para os cursos de Licenciatura, no Programa de Bolsas Pró-Licenciatura.

A realização de estágios curriculares obrigatórios por 309 licenciandos, alocados em 83 unidades escolares com o professor responsável pelo conteúdo/turma

A concessão, no âmbito do Programa Institucional de Bolsas de Iniciação à Docência (PIBID), da Capes, de 48 bolsas de iniciação à docência para os alunos das diversas licenciaturas, 6 bolsas de supervisão para os pro-

fessores que acompanham os projetos nas unidades escolares, 2 bolsas de coordenação de área para professores da Universidade que coordenam os subprojetos. O projeto foi implantado em cinco unidades escolares públicas, sendo duas estaduais e três municipais: CE Ignácio Azevedo do Amaral, CE André Maurois, EM Desembargador Oscar Tenório, EM Manoel Cícero e EM Shakespeare.

No Projeto de Residência Pedagógica, também da Capes, a concessão de 60 bolsas para residentes, distribuídas entre quatro subprojetos: Língua Portuguesa, História, Pedagogia e multidisciplinar, constituído pelos componentes de Filosofia, Língua Portuguesa e Sociologia; de 12 bolsas para professores da Educação Básica e de 5 bolsas para professores da Universidade. Além dos 77 beneficiários do apoio financeiro concedido pela Capes nesse Edital, participaram do RP/PUC-Rio como voluntários 9 residentes e 3 docentes orientadores, totalizando 89 integrantes no Programa.

A realização de reuniões da equipe da Coordenação de Licenciaturas de forma híbrida, assim como as reuniões de estágio e de acompanhamento dos programas RP e PIBID, totalizando 14 encontros.

## PÓS-GRADUAÇÃO

**Por meio da Coordenação Central de Pós-Graduação e Pesquisa, destacam-se:**

O resultado da avaliação quadrienal (2017/2020) dos programas de pós-graduação *stricto sensu*, pela Capes, onde 12 programas de pós-graduação obtiveram nota 6 e outros seis a nota 7 (máxima), indicando que mais da metade dos programas de pós-graduação da PUC-Rio está no PROEX.

As duas mudanças de coordenador central de pós-graduação e pesquisa: prof. Danilo Marcondes de Souza, posse: 10/05/2022, portaria: 36/2022; prof. Luiz Felipe Roris Rodriguez Scavarda do Carmo, posse: 28/11/2022, portaria: 98/2022.

## Iniciação Científica

A edição especial, em comemoração dos 30 anos do PIBIC na PUC-Rio, do XXX seminário de Iniciação Científica e Tecnológica, entre os dias 20 a 23 de setembro de 2022, no formato presencial. O seminário contou

com 321 inscrições e a participação de mais de 16 professores externos na avaliação das apresentações. Link da página <http://www.puc-rio.br/ensinopesq/ccpg/pibic/>. Como parte das comemorações, durante a cerimônia de encerramento, a professora Clarisse Sieckenius De Souza proferiu a palestra: “Sobre o ofício de buscar conhecimento no Século XXI”. Também foram realizadas homenagens aos professores que têm contribuído, de forma destacada, com o PIBIC nos últimos anos, entre eles ex-coordenadores, professores representantes de comitês internos e funcionários (<http://jornaldapuc.vrc.puc-rio.br/cgi/cgilua.exe/sys/start.htm?inford=13278&tsid=29>)

A concessão de 195 bolsas de Iniciação Científica do CNPq e de 62 da CCPG, além de 31 bolsas de Iniciação Tecnológica do CNPq e de 5 da CCPG.

## ÉTICA EM PESQUISA

**Por meio da Câmara de Ética em Pesquisa, destacam-se:**

A submissão de 144 protocolos de pesquisa, sendo emitidos 120 pareceres éticos. Vinte e quatro (24) protocolos ficaram na situação de aguardo de resposta a pendências consubstanciadas.

- Do Centro de Teologia e Ciências Humanas (CTCH) foram apresentados 75 protocolos, sendo 28 do Departamento de Educação, 17 do Departamento de Artes e Design, 15 do Departamento de Letras, 14 do Departamento de Psicologia e 1 do Departamento de Artes e Urbanismo.

- Do Centro de Ciências Sociais (CCS) foram apresentados 41 protocolos, sendo 15 do Departamento de Geografia e Meio Ambiente, 14 do Departamento de Serviço Social, 4 do Departamento de Ciências Sociais, 4 do Instituto de Relações Internacionais, 2 do Departamento de Administração, 1 do Departamento de Comunicação Social e 1 do Departamento de Direito.

- Do Centro de Ciências Biológicas e da Saúde (CCBS) foram apresentados 24 protocolos, sendo 20 do Departamento de Medicina e 4 do Departamento de Biologia.

- Do Centro Técnico Científico (CTC) foram apresentados 4 protocolos, sendo 2 do Departamento de Informática e 2 do Departamento de Química.

O acompanhamento dos protocolos e a orientação sobre critérios de avaliação ética e sobre direitos dos participantes de pesquisa, com várias ações desenvolvidas, a saber:

- Preparação de um Guia de Orientação de Elaboração do Termo de Consentimento Livre e Esclarecido inscrito na página do site da Universidade <http://vrac.puc-rio.br/cgi/cgilua.exe/sys/start.htm?inford=807&sid=27>
- Reunião com professores e alunos do Departamento de Medicina, curso de Especialização em Dermatologia (30 de junho)
- Reunião com professores e alunos do Departamento de Geografia e Meio Ambiente (1 de julho)
- Atendimento sistemático da coordenação a consultas de alunos e professores por meio presencial e online para dirimir dúvidas
- Realização das seguintes palestras para a Comissão: “Breve histórico do Sistema CEP/CONEP: desafios e perspectivas”, proferida pelo professor Jefferson Mainardes, da Universidade Estadual de Ponta Grossa (2 de junho); “Lei Geral de Proteção de Dados (LGPD)”, proferida por Márcia Pradanoff, do Grupo da Lei Geral de Proteção de Dados Pessoais da PUC-Rio (6 de julho); “Sistema de Gestão dos Órgãos Colegiados (SGOC) da PUC-Rio”, por Daniel Rosa Marques e Tomás Guisasola (15 de julho) e; “Projeto de Acreditação - Diálogos em Pílulas do Sistema CEP/CO-NEP”, com vários temas discutidos nas reuniões mensais do colegiado.

A recepção de projetos dos departamentos de Psicologia e de Letras para análise pela Comissão Ética do Uso de Animais (CEUA).

## ENSINO REMOTO E A DISTÂNCIA

Por meio da Coordenação Central de Educação a Distância, destacam-se:

### Graduação

- Mais de 3.650 alunos atendidos em disciplinas oferecidas na modalidade a distância (EAD)
- Mais de 6.000 inscrições de alunos em diferentes disciplinas como apoio ao presencial (remotas)
- Disciplinas totalmente a distância (implementação, suporte e acompanhamento)
- Ciências Sociais - Política I (2 turmas)
- Ciências Sociais - Aventura Sociológica (2 turmas)
- CRE - O Humano e o Fenômeno Religioso (8 turmas)
- CRE - O Cristianismo (8 turmas)
- CRE - Ética Cristã (8 turmas)
- CRE - Ética Socioambiental e Direitos Humanos (8 turmas)
- Filosofia - Introdução à Filosofia (12 turmas)

### **Pós-Graduação**

- Mais de 1.300 participantes em 67 eventos de provas e avaliações de 15 departamentos/unidades para seleções de Mestrado e Doutorado
- Mais de 300 alunos realizaram provas de nivelamento de idiomas (Inglês, Espanhol, Francês, Alemão e Chinês)
- Mais de 500 alunos realizaram provas de nivelamento de Português
- Especialização em Formação Política para Cristãos Leigos oferecido na modalidade a distância, em parceria com o Departamento de Teologia da PUC-Rio - 70 alunos cadastrados.

### **Eventos de Formação**

- Realização de 11 oficinas de capacitação no uso do Ambiente de Aprendizagem On-Line, destinadas a professores, alunos e funcionários, contando com 147 participantes
- Apoio técnico à Coordenação Central de Educação Continuada
- Apoio ao uso do Ambiente de Aprendizagem On-Line e Zoom para cursos de Educação Continuada, com mais de 22.000 inscrições de alunos em 950 turmas
- Suporte técnico para alunos, professores e secretários dos cursos oferecidos, tanto no uso do Zoom como do Moodle
- Solução para gravação de aulas e disponibilização em servidor streaming para os cursos e turmas oferecidos

### **Ambientes Tecnológicos**

Aulas ou reuniões por videoconferência:

- Mais de 120.000 aulas ou reuniões agendadas
- Mais de 1.300.000 horas de reunião
- Total de 1.254.143 participantes
- Aproximadamente 30 TB de vídeo armazenado dos professores no Vimeo (streaming)

Ambiente de Aprendizagem On-Line (MOODLE):

- Mais de 15.500.000 visualizações de páginas
- Média de 875 sessões distintas por dia (usuários únicos)
- Pico de 212 usuários simultâneos (22/mar/2022)
- Pico de 141.000 visualizações em um dia (25/abr/2022)
- Mais de 5.500 turmas criadas por período (graduação, mestrado e doutorado)
- Mais de 1.600 turmas ativas por período, com conteúdo e atividades

Canais de Atendimento (CCEAD):

- Mais de 3.300 chamados de suporte
- Mais de 550 horas de atendimento

## **Infraestrutura, Desenvolvimento e Processos de Apoio**

- Atualização da plataforma, customização, desenvolvimento de recursos adicionais e instalação de plugins para o Ambiente de Aprendizagem On-Line (Moodle)
- Otimização e aprimoramento de performance e infraestrutura de servidores
- Integração com aulas remotas da CCEC (transferência de gravação Zoom para Vimeo)
- Configuração e orientação para provas presenciais via Moodle por meio de browser seguro - CB-CTC, JUR
- Inclusão de ferramenta para uso do Moodle como acompanhamento de projetos/entregas dos alunos
- Desenvolvimento de solução piloto de e-Portfólio integrado ao Moodle para alunos (IAG e outros)
- Aprimoramentos e customizações para melhoria da experiência do usuário na nova versão do Moodle

## **Plataforma de Educação Digital ECOA**

- 1.778 usuários ativos
- 14.780 usuários cadastrados
- 2.617 vídeos cadastrados

## **Eventos ao vivo:**

- 60 Webinars ECOA
- Mais de 2.100 participantes nos eventos ECOA (presenciais e on-line)
- 10 suportes a outros eventos

## **COOPERAÇÃO INTERNACIONAL**

### **Por meio da Coordenação Central de Cooperação Internacional destacam-se:**

- A comemoração dos 30 anos da CCCI.
- A realização de 31 novos convênios e a renovação de 40 convênios para intercâmbio de alunos.
- O total de 100 Visitas e reuniões (recebidas e/ou organizadas pela CCCI).
- A realização da Feira Virtual da CCCI, no mês de abril.
- A realização, em abril, da Feira Internacional da CCCI.
- A participação em nove eventos internacionais (virtuais e presenciais) como representante da PUC-Rio.
- A participação em 12 eventos nacionais (virtuais e presenciais) como representante da PUC-Rio.
- O total de 188 alunos (estrangeiros e brasileiros) em programas de intercâmbio e de 31 alunos em programas de dupla diplomação.

## EXTENSÃO

Por meio da Coordenação Central de Educação Continuada, destacam-se:

- O total de 11.393 matrículas ativas nos seguintes cursos:
  - Especialização: 3.355 (288 turmas)
  - Extensão: 7.836 (319 turmas)
  - Mestrado Profissional: 202 (12 turmas)
- O total de 9.169 participantes nos 105 eventos promovidos pelos cursos da CCEC.

## MEMÓRIA

Por meio do Núcleo de Memória, destacam-se:

- A retomada das atividades presenciais dos bolsistas do Núcleo de Memória a partir de março.
- O lançamento oficial do *site* do projeto Memórias da Pandemia na PUC-Rio, que começou a receber contribuições da comunidade universitária: [www.pucrio.br/mdp](http://www.pucrio.br/mdp). Há também um Instagram (criado posteriormente) para ampliar o alcance do projeto: <https://instagram.com/memoriaspandemiapucrio>.
- A realização de 42 reuniões semanais da equipe. Com o retorno aos encontros presenciais a partir de março de 2022, as reuniões foram realizadas, por segurança, na sala de reuniões do Departamento de Teologia (sala L1158), ainda com uso de máscaras.
- O início dos contatos para o desenvolvimento de parcerias de trabalho entre o Núcleo de Memória e o Departamento de História da PUC-Rio em dois projetos de pesquisa, o primeiro coordenado pelo prof. Diego Galeano e o segundo pela profa. Larissa Corrêa e o prof. Alexandre Fortes (UFRRJ).
- A produção do Anuário PUC-Rio 2021, cuja publicação em papel e em suporte digital (esse ano com o lançamento da versão em e-book) totaliza onze anuários produzidos pelo Núcleo.
- Com o retorno ao presencial, foi retomado o trabalho de higienização, organização e catalogação das pastas do Arquivo da Reitoria.
- O início da gravação da série de entrevistas com funcionários da Administração Central que estiveram na linha de frente para tomada de decisões no contexto da pandemia de COVID-19, para o projeto Memórias da Pandemia na PUC-Rio.
- A participação da equipe do Núcleo na Semana de História, organizada pelo Departamento de História da PUC-Rio, na qual os pesquisadores e os bolsistas de IC apresentaram o Núcleo e o seu processo de trabalho.

- A pesquisadora Silvia Ilg (via Zoom) e a bolsista de IC Ana Amorim apresentaram no II Seminário de Extensão da PUC-Rio o projeto *Memória Circular*, na mesa-redonda sobre direitos humanos e memória.
- A apresentação da aula inaugural do Departamento de História, intitulada *Entre Histórias e Memórias - uma reflexão no presente*, pelo diretor do Núcleo, prof. Marco Antonio Pamplona.
- A premiação da bolsista de IC Ana Amorim pela crônica apresentada ao Peter Drucker Challenge - concurso anual realizado pela Peter Drucker Society Europe (PDSE). Ela foi um dos 10 jovens contemplados com uma viagem à Áustria, para participar do Fórum anual da PDSE.
- A visita da profa. Lúcia Lippi, ex-aluna da PUC-Rio nos anos 1960 e uma das responsáveis pela criação do Centro de Pesquisa e Documentação de História Contemporânea do Brasil (CPDOC) da Fundação Getúlio Vargas, em 1973. Na visita, entre outros assuntos, relatou a sua experiência no movimento estudantil da PUC-Rio, em particular no episódio da invasão do Diretório Acadêmico Roquette-Pinto, dos alunos de Sociologia e Política, em abril de 1964.
- A premiação do ex-bolsista de IC Edson de Souza com o Troféu Zumbi dos Palmares, pela 57ª subseção da Ordem dos Advogados do Brasil (OAB), em função de sua atuação na luta antirracista no ano de 2022.
- A produção de mais de 3600 fotografias, em cerca de 104 eventos realizados no campus, pelo fotógrafo Antônio Albuquerque.

## BIBLIOTECAS

Em atividades de suporte ao ensino e à pesquisa, destacam-se:

- A aprovação do Projeto FAPERJ: Edital 44/2021 - Apoio à atualização e manutenção de acervos em instituições de ensino superior do RJ, apresentado pela Divisão de Bibliotecas (DBD). Pelo Projeto, serão adquiridos 462 títulos de e-books e 200 de livros impressos para atender a demanda de oito departamentos que colaboraram com a proposta: Administração, Ciências Sociais, Direito, Engenharia Civil, História, Metrologia, Relações Internacionais e Química.
- A capacitação de 1.400 usuários em treinamentos ministrados pelos bibliotecários de referência, pela Plataforma Zoom.
- O inventário dos acervos: Coleção Didática (1º piso da Biblioteca Central), das Bibliotecas Setoriais/CCS-CTCH e do CTC (2º piso).
- A realização dos Webinars: Serviços e Recursos de Pesquisa da Biblioteca PUC-Rio - Básico e Avançado - apresentados pelos bibliotecários da Seção de Atendimento e Pesquisa.
- O apoio, com pesquisas e aquisição de livros, à renovação, junto ao MEC, do reconhecimento dos seguintes cursos de graduação: Jornalismo;



Publicidade e Propaganda; Projeto de Produto; Comunicação Visual e Psicologia.

- A participação no XXI Seminário Nacional de Bibliotecas Universitárias com os trabalhos: “Acessibilidade nas Bibliotecas PUC-Rio: inclusão e autonomia”, apresentado por bibliotecária da Seção de Atendimento e Pesquisa e “Análise de Dados e Inteligência de Negócios Aplicadas em Bibliotecas Universitárias”, apresentado pelo analista de sistemas da DBD.

- A atualização constante das informações do Portal da Biblioteca com conteúdo extra: agenda de treinamentos, bases em período de avaliação etc.

- A continuidade dos serviços de empréstimo, com entrega pré-agendada, através de um formulário online e de devolução.

- A disponibilização, no Portal da Biblioteca, de 38 conteúdos digitais de fontes relevantes para a pesquisa acadêmica, para avaliação por parte da comunidade PUC-Rio

## ARTE E CULTURA

Entre as atividades do Museu Universitário/Solar Grandjean de Montigny, destacam-se:

- A retomada integral das atividades do Museu Universitário após o longo período de intervalo devido à Covid-19.

- A organização do espaço físico com nova pintura, limpeza de telhados e dependências, limpeza da área externa entre outros itens, organizada pela universidade e seu serviço de manutenção.

- A transferência do Projeto Portinari – que ocupou por mais de três décadas o subsolo do Solar – para outro espaço da Universidade, liberando um novo espaço no prédio histórico para futuros usos.

- Atividades administrativas, eventos culturais e filmagens realizados no Solar:

- Atendimento presencial para pesquisa e visitação

- Manutenção interna e externa do departamento, incluindo jardim e porão.

- Troca de fibra ótica da rede wi-fi do Solar realizado pela equipe do RDC.

- Manutenção do alarme e sensores de segurança do Solar - EXCOM.

- Empresa Guarde Aqui - guarda de acervo e material de exposição.

- Aula e visitação ao Solar - Prof. Candido e alunos do Departamento de Arquitetura da PUC-Rio: 19 de abril de 2022.

- Filmagem na área interna e externa do Solar Grandjean de Montigny, de Vinícius Araújo, para trabalho acadêmico.

- Entrevista e Filmagem na área interna e externa do Solar Grandjean de Montigny com alunos da PUC-Rio para trabalho acadêmico; março, abril e maio de 2022.
  - Entrevista sobre os “30 anos da Eco92” com o jornalista André Trigueiro e o ativista Paulo Adário, do Greenpeace (ASCOM e Jorge Cabral, da Globo News) - 31 de maio de 2022.
  - Lançamento de livro *Walter Benjamin Metacrítico: uma poética do pensamento* - autoria Patrícia Lavelle e encontro com a autora e a Professora Rosana Kohl Bines do Departamento de Letras da PUC-Rio da Editora PUC-Rio: 01 de junho de 2022.
  - Lançamento do livro *Das Infâncias - Contos Reunidos*, organizado pela professora Cláudia Chigres, com textos dos alunos de Produção Textual do Departamento de Letras da Editora PUC-Rio: 30 de junho de 2022.
  - Fotografias no Solar - profa. Thula Rafaela de Oliveira Pires, do Departamento de Direito, para livro jornalístico: 14 de junho de 2022.
  - Confraternização e coquetel para o Evento 23ª Convenção Anual da Media Ecology Association: 7 de julho de 2022.
  - Performance na exposição *Lembranças de Sol, Sul e Rosa*: 15 de setembro, na abertura, e encerramento em 27 de outubro de 2022 às 16h – Participantes: Joana Passi, Aurora dos Campos, Daniel Passi, Dandara Patroclo, Sanguessuga, Julia Bernart, Soraya Ravenie, João Velho, Elizama Almeida, Sergio Marimba, Juliana Thiré e Filipe Felix.
  - Visitação de alunos, professores, funcionários, comunidade universitária e público em geral durante as atividades acadêmicas e eventos culturais.
- Atendimento às pesquisas sobre Grandjean de Montigny e publicações do Solar Grandjean de Montigny com autorizações de imagens:
- Atualização da página <http://www.puc-rio.br/sobrepu/depto/solar/>
  - Pesquisa sobre Antonio Virzi (fotos e plantas) - Revista *Arquitetura* nº 7 - Igor Pires do Nascimento, para trabalho Acadêmico da UFRJ: 25 de janeiro de 2022.
  - Fotografias do Solar Grandjean de Montigny - todo o prédio incluindo o porão, para Antônio José Albuquerque Filho, fotógrafo do Núcleo de Memória da PUC-Rio: 29 de março de 2022.
  - Pesquisa sobre o Solar Grandjean de Montigny – fotos, plantas e catálogos – Lygiane, da Casa de Rui Barbosa: 31 de março de 2022.
  - Pesquisa sobre o catálogo da exposição *Litografia*, da artista Rosi Orsi, organizada pelo Escola de Belas Artes da UFRJ em 1987 - para Sr. Alvaro Luiz Camello: 25 de abril de 2022.
  - Entrevista do Prof. Frederico Coelho e diretora Profa. Piedade Grinberg, para Deborah Rebello Lima – pesquisa Museus Universitários e

## Diálogos Sociais

- Diário digital de pesquisa [www.muds.com.br](http://www.muds.com.br): 16 de agosto de 2022.
  - Pesquisa sobre Grandjean de Montigny - jornalista Profa. Rose Esquenazi - Agência PUC-Rio: 19 de setembro de 2022.
  - Filmagem para trabalho área externa do Solar, nos fundos dias 26/11 e 29/11: subsolo do solar com data de entrega no dia 30/11. Pedro Andrade Almeida e 7 pessoas na equipe. Cinema PUC-Rio - Trabalho de direção cinematográfica: 26 a 30/11/2022.
  - Entrevista do Prof. Frederico Coelho, diretor, para a Radio PUC-Rio - Título: *Solar Grandjean de Montigny* é um dos poucos representantes da arquitetura neoclássica brasileira - <http://www.radiopuc.vrc.puc-rio.br/cgi/cgilua.exe/sys/start.htm?infoid=12499&tsid=24>
  - Produção e reportagem: Vitória Lemos, Jeane Moraes, Maria Mariana Braga, Ana Poquechoque, Sofia Harper, Danilo Akel e João Marcello Santos. Edição e Supervisão: Célio Campos - Coord. Comunicar: Cristina Bravo - Foto: Ana Clara Poquechoque: 02 de dezembro de 2022.
  - Seminário *Lacuna no Solar pergunta para Arquitetura/ Horizonte Álvaro Siza: como arquivar arquitetura?* Participantes: Mariana Vieira, Alziro Neto, Joana Passi, Clara Pereira e Frederico Coelho. Departamento de Arquitetura da PUC-Rio: 14 de dezembro de 2022 às 14h -
  - *Unindo afeto e intelecto*, evento que marcou o encerramento da exposição *Horizonte Álvaro Siza* e o começo da *Lacuna no Solar*. *Horizonte Álvaro Siza* foi resultado da pesquisa em desenvolvimento no Ateliê Integrado de ARQ1103, trabalho coletivo de professoras, professores, alunas e alunos, monitoras e monitores, sob a supervisão geral da professora Mariana Vieira, em parceria interdepartamental com o Laboratório PRELO, do curso de Design, com o Solar Grandjean de Montigny, com os organizadores e curadores da exposição *Horizonte Álvaro Siza*, professores do Departamento de Arquitetura e Urbanismo e Fred Coelho - Diretor do Solar Grandjean de Montigny e professor do Departamento de Letras e do Programa de Pós-Graduação em Literatura, Cultura e Contemporaneidade.
- Exposições 2022
- Exposição para a 23ª Convenção Anual da Media Ecology Association - Departamento de Comunicação da PUC-Rio - Data: 6,7,8,9 e 10 de julho de 2022
  - Exposição Lembranças de Sol, Sul e Rosa: uma expedição ao pantanal - Período: 15/09/2022 - 28/10/2022.
  - Exposição Horizonte - Álvaro Siza - Inauguração: 08/11/2022 até 16 de dezembro de 2022

## SUPORTE TECNOLÓGICO E WEBMASTER

Por meio do Rio Datacentro, destacam-se:

- Projetos WEB de relevância institucional relacionados ao site corporativo
  - GT Identidade Visual: Participação da Gerente da Divisão no GT, como membro nomeado pela Reitoria, Participação de membros da Equipe Web como colaboradores do GT, preparação de documentos técnicos relacionados ao *site* Institucional, que serviram de base para frentes de trabalho desenvolvidas no GT.
  - Produção de protótipos para o processo de estudos do redesign do site Institucional.
  - Assembleia Universitária 2022: site de divulgação e participação no Comitê de Organização.
  - Concurso Vestibular 2023 e Vestibular de Inverno 2022 (incluindo o material audiovisual para divulgação dos mesmos nas redes sociais).
  - *Site* da 2ª Feira Virtual de Intercambio Internacional.
  
- Sites reprojatados:
  - *Site* da Vice-Reitoria Comunitária - reestruturação de conteúdo e redesign de interfaces - projeto com finalização prevista para 2023.
  - *Site* da Reitoria, com a alteração da estrutura para contemplar inserção de novos conteúdos;
  - Calendário Escolar na *Web*.

**Prof. José Ricardo Bergmann**  
*Vice-Reitor para Assuntos Acadêmicos*

# Vice-Reitoria para Assuntos Administrativos – VRADM

Rua Marquês de São Vicente, 225  
Edifício da Amizade, Ala Frings, 1º andar  
Gávea – Rio de Janeiro – RJ – Brasil – CEP: 22451-900  
Telefone: 55 21 35271840  
E-mail: efa@puc-rio.br | Site: www.puc-rio.br/sobrepuc/admin/vradm

Administração  
Central

A Vice-Reitoria para Assuntos Administrativos é o órgão da administração central da Universidade que orienta, coordena e fiscaliza todas as atividades administrativas da PUC-Rio. Também é responsável pela gestão dos recursos orçamentários e financeiros, objetivando o equilíbrio e a sustentabilidade da instituição.

## ORGANOGRAMA

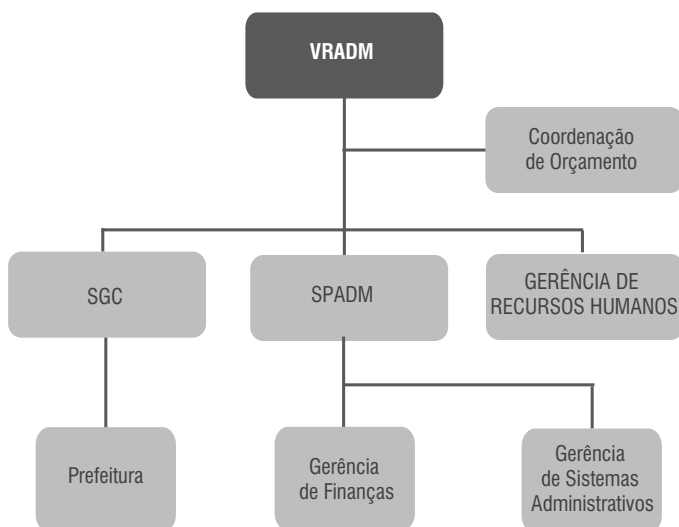

## VICE-REITOR

Prof. Ricardo Tanscheit  
E-mail: ricardo@ele.puc-rio.br

## EQUIPE

Eliane Albernaz Lemos

## Coordenações

### COORDENAÇÃO DE ORÇAMENTO – CO

*Localização:* Rua Marquês de São Vicente, 225  
Edifício da Amizade – Ala Frings, 1º andar  
Gávea – Rio de Janeiro – RJ – Brasil – CEP: 22451-900  
Telefones: 55 21 35271057

### COORDENADOR

Prof. Luiz Eduardo Santos Torres  
E-mail: [luiztorres@puc-rio.br](mailto:luiztorres@puc-rio.br)

### COORDENAÇÃO CENTRAL DE PROJETOS PATROCINADOS – CAPP

*Localização:* Rua Marquês de São Vicente, 225  
Edifício Pe. Laércio Dias de Moura, 7º andar  
Gávea – Rio de Janeiro – RJ – Brasil – CEP: 22451-900  
Telefone: 55 21 35272828

### COORDENADOR

Prof. Luiz Alencar Reis da Silva Mello  
E-mail: [larsmello@puc-rio.br](mailto:larsmello@puc-rio.br)

### GERENTE

Santana Maria Patricio Braga dos Santos

### EQUIPE

Adriana Tapajós de Maynard Ramos  
Alex Vasconcellos Dias  
Bianca Renovato de Albuquerque (até agosto)  
Breno Farias Albuquerque  
Bruno Pereira Batista  
Carlos de Lorenzo Costa Filho  
Carlos Henrique Alves da Cunha  
Christiane da Fonseca Sobral Silva  
Claudia Carlos Lins (até outubro)  
Douglas da Silva Rocha  
Eduardo Costa de Moraes  
Glauca Marques de Oliveira  
Jorge Luiz Costa Ferreira  
Kellen da Costa Barbosa  
Lucas Rafael Mendes Magalhães  
Luciana Frias Rodarte  
Marcelo Silveira Arjona  
Marcio da Conceição Soares  
Pamela Pereira dos Reis  
Paula Ferreira da Silva  
Paulo Cesar Pinheiro  
Vanessa Reich de Oliveira (até abril)

Vania Cristina da Costa Porto Jorge  
Welerson Braga Amorim

## Unidades Complementares e Órgãos Vinculados

### GERÊNCIA DE RECURSOS HUMANOS

*Localização:* Rua Marquês de São Vicente, 225  
Edifício da Amizade, Ala Frings, 1º andar  
Gávea – Rio de Janeiro – RJ – Brasil – CEP: 22451-900  
Telefone: 55 21 35271071  
E-mail: [atendimentorh@puc-rio.br](mailto:atendimentorh@puc-rio.br) | Site: [www.puc-rio.br/rh](http://www.puc-rio.br/rh)

### GERENTE

Maria Eduarda Pestana de Aguiar Godinho  
E-mail: [meduarda@puc-rio.br](mailto:meduarda@puc-rio.br)

### EQUIPE

Christina Maria Kruse Terzi  
Carolina Pucci Santos  
Diego Mauricio da Cunha Neves  
Francisco Welbe Pinho de Oliveira  
Germano da Silva Navega  
Katuscia Araujo de Oliveira  
Lincoln Lener Almeida Rodrigues  
Manoella Prado Tavares Cunha Torres  
Luan de Oliveira Carneiro  
Patricia Gonzalez Cardoso  
Sandra Decourt Ribeiro de Barros  
Sergio Pinheiro Coelho  
Viviane Siqueira de Oliveira

### SUPERINTENDÊNCIA ADMINISTRATIVA – SPADM

*Localização:* Rua Marquês de São Vicente, 225  
Edifício da Amizade, Ala Frings, 1º andar  
Gávea – Rio de Janeiro – RJ – Brasil – CEP: 22451-900  
Telefone: 55 21 35271045

### DIRETOR ADMINISTRATIVO

Floriano Saad Mazini  
E-mail: [mazini@puc-rio.br](mailto:mazini@puc-rio.br)

### EQUIPE

Ana Maria Ribeiro da Silva

## GERÊNCIA DE FINANÇAS - GFIN

**SUBORDINADA À SUPERINTENDÊNCIA ADMINISTRATIVA**

*Localização:* Rua Marquês de São Vicente, 225  
Edifício da Amizade, Ala Frings, 1º andar  
Gávea – Rio de Janeiro – RJ – Brasil – CEP: 22451-900  
Telefone: 55 21 35271887

### GERENTE

Marco Antonio de Aguiar Mello  
E-mail: marmello@puc-rio.br

### EQUIPE

Ana Paula de Souza Paiva  
Andreia Goulart Simões  
Bianca Renovato de Albuquerque (a partir de agosto)  
Carla Veronica Porto de Almeida  
Cristiane Pereira Lisboa  
Gilmar Ribeiro da Silva  
Haydilma Augusto de Melo  
Jorge do Amaral Marques (até dezembro)  
José Carlos de Freitas  
Jussara Nascimento Gerhardt Pereira  
Leila Lane de Almeida Rodrigues  
Malena Quintanilha Monteiro de Oliveira  
Mauricio Martins de Souza Pinto  
Roberto Roxo Teixeira  
Rodrigo Torres Almeida  
Solange de Alexandre Rodrigues  
Theresa Marcele Ferreira Costa  
Wellington Marques

## GERÊNCIA DE SISTEMAS ADMINISTRATIVOS - GSA

**SUBORDINADA À SUPERINTENDÊNCIA ADMINISTRATIVA**

*Localização:* Rua Marquês de São Vicente, 225  
Edifício da Amizade, Ala Frings, 1º andar  
Gávea – Rio de Janeiro – RJ – Brasil – CEP: 22451-900  
Telefone: 55 21 35271826

### GERENTE

Gustavo Miranda Araújo  
E-mail: gmiranda@puc-rio.br

### EQUIPE

Alessandra Barcellos Mateus Monteiro  
Ângela Reis de Macena  
Caio Siqueira da Silva  
Carlos Alves Loriani Junior  
Daniel da Rosa Marques  
Geraldo Luiz de Carvalho Pereira Junior



Gustavo Costa Gomes Moreira  
Lucas Pinheiro Nepomuceno  
Luciani de Oliveira Freitas  
Luiz Fellipe Caldas Richter  
Marcia de Souza Pradanoff  
Marcos Brant Rolão  
Pedro Maia Torres  
Tomas Guisasola Gorham

## **SUPERINTENDÊNCIA GERAL DO CAMPUS - SGC**

*Localização:* Rua Marquês de São Vicente, 225  
Prédio Cardeal Leme – sala L335  
Gávea – Rio de Janeiro – RJ – Brasil – CEP: 22451-900  
Telefone: 55 21 35271244

### **SUPERINTENDENTE**

Prof. Moisés Henrique Swarcman  
E-mail: moises@ele.puc-rio.br

### **EQUIPE**

Adler Rolim do Carmo  
Brenna Beserra Paz  
Carlos Eduardo dos Santos Lopes (a partir de setembro)  
Carolina Gomes dos Santos  
Lucas dos Santos Coelho  
Rodrigo Polycarpo Silva Santos (até agosto)

## **PREFEITURA DO CAMPUS**

### **SUBORDINADA À SUPERINTENDÊNCIA GERAL DO CAMPUS**

*Localização:* Rua Marquês de São Vicente, 225  
Edifício da Amizade, Ala Frings, sobreloja  
Gávea – Rio de Janeiro – RJ – Brasil – CEP: 22451-900  
Telefone: 55 21 35271108 | E-mail: adriginu@puc-rio.br  
Site: spadm.puc-rio.br/prefeitura-campus/Paginas/default.aspx

### **GERENTE**

Antonio Fernando Monteiro Dias (até agosto)

Paulo Gustavo Mota Gomes (a partir de setembro)  
E-mail: paulogustavo@puc-rio.br

### **COORDENAÇÃO ADMINISTRATIVA**

Contato: Adriana Ginú da Silva Cruz  
E-mail: adriginu@puc-rio.br

### **COORDENAÇÃO DE MANUTENÇÃO TÉCNICA**

Contato: Roberto José Correa  
E-mail: rcorrea@puc-rio.br

## COORDENAÇÃO DE SERVIÇOS EXTERNOS

Contato: Júlio César Tavares Ferreira  
E-mail: tavares@puc-rio.br

## COORDENAÇÃO DE SERVIÇOS GERAIS

Contato: Ana Lúcia da Silva Pereira  
E-mail: alsp@puc-rio.br

## EQUIPE

Bruno dos Santos Bastos  
Carlos Eduardo dos Santos Lopes (até agosto)  
Dilson Amorim Leite Junior  
Erica Laurinda da Silva  
Érika Cristina Dias da Costa  
Jorge Luiz Paiva de Almeida  
Juliana Cristina Souza da Silva Moraes  
Leidiane Oliveira da Cruz  
Luiz Carlos da Silva Farias  
Marcelo Chipolechi Alves Marinho  
Maxssuel Pereira Nogueira  
Rita de Cássia dos Santos Mota  
Rozeny da Silva de Jesus  
Sebastião Roberto de Jesus Carvalho  
Silvana Ivan  
Vander Gomes dos Santos  
Victor Martins Tavares

## *Balanço do Ano*

Ao longo de 2022, a Vice-Reitoria Administrativa deu prosseguimento à centralização do controle das diversas atividades administrativas, orçamentárias e financeiras da Universidade, com o objetivo de racionalizar custos e buscar um equilíbrio orçamentário. Nesta mesma linha, a Gerência de Recursos Humanos passou a ser subordinada diretamente ao Vice-Reitor Administrativo.

O modelo de digitalização e a assinatura eletrônica, que tiveram sua implantação acelerada em virtude das demandas do trabalho remoto (em 2020 e em 2021), facilitaram, no retorno às atividades presenciais, a operação dos processos da Vice-Reitoria Administrativa.

Um panorama das atividades desempenhadas pelos órgãos da Vice-Reitoria Administrativa é apresentado a seguir:

### Coordenação de Orçamento

A continuação da perda no número de alunos de graduação demandou esforços na busca pelo equilíbrio orçamentário, com foco na eficiência e na racionaliza-

ção dos custos, além da busca por novas receitas. Criou-se o processo de solicitação de Suplementação Orçamentária, no SGU, para registro e histórico de demandas de departamentos e unidades. O crescimento dos Projetos de Pesquisa continuou sendo determinante para a sustentabilidade da instituição. Afigura-se como necessária uma revisão da estrutura de apoio da Universidade frente às atuais necessidades administrativas, considerando o menor número de alunos e a digitalização de processos e atividades.

### **Coordenação Central de Projetos Patrocinados**

Foram revistos os processos para elaboração e gestão de projetos e, em conjunto com a Assessoria Jurídica, foram estabelecidos novos procedimentos para a tramitação e assinatura de contratos. Foram implantados novos controles para a realização de pagamentos e implementadas modificações no SGU para atender aos novos procedimentos. Essas ações, bem como a integração entre os setores responsáveis pela gestão e prestação de contas de projetos patrocinados, darão mais agilidade e segurança aos processos administrativos.

### **Gerência de Recursos Humanos**

Com o retorno ao trabalho presencial, ocorreu uma demanda reprimida por processos seletivos, que aumentaram de forma bastante significativa. Os procedimentos de recrutamento e seleção foram reestruturados e passaram a considerar as competências comportamentais exigidas para o cargo a ser ocupado. Esta alteração permitiu a entrega de pareceres mais objetivos, com foco no conjunto dos conhecimentos, habilidades e atitudes requeridas para o exercício da função. Os recrutamentos externos passaram a ser oferecidos prioritariamente para pessoas com deficiência.

Em novembro de 2022, após um ciclo de apresentações, deu-se início ao Programa de Avaliação de Desempenho, que utiliza o modelo de competências e permite ao funcionário desenvolver seu autoconhecimento. Esse processo, além de favorecer a aproximação entre os gestores e funcionários, servirá de base para aprimorar os Programas de Desenvolvimento, facilitando as ações da Gerência de Recursos Humanos, em linha com os direcionamentos estratégicos da Instituição.

Com relação ao Programa de Desenvolvimento, foi reeditado o Programa “Bases da PUC”, com uma nova formatação, contando com a participação da Reitoria, do Conselho de Identidade e Missão e da Vice-Reitoria Comunitária, com duas turmas concluídas.

### **Gerência de Finanças**

Com a migração compulsória para o trabalho híbrido, o setor financeiro garante o funcionamento de todos os processos financeiros e contábeis, ou seja, gestão da cobrança de mensalidades, efetivação dos pagamentos, conciliação financeira e contabilidade. Alguns processos foram revistos e, com o auxílio da Gerência de Sistemas Administrativos, aprimoraram-se várias funcionalidades, aumentando a produtividade das tarefas do dia a dia.

## Gerência de Sistemas Administrativos

Ao longo do ano de 2022, diversas novas capacidades, evolutivas e adaptativas, foram implantadas, destacando-se as relacionadas à implementação e implantação da fase 4 do eSocial, pertinente à Segurança e Medicina do Trabalho (SESMT), além da versão simplificada dos layouts S1.0. Destaca-se ainda, neste mesmo ano, a implantação da solução corporativa de assinatura digital de documentos por meio do uso de certificados digitais remotos. Com a criação do Núcleo de Sistemas da PUC (NSI), deu-se início à unificação das principais equipes de TI da Universidade, o que possibilitará implementar, gradativamente, uma maior interoperabilidade entre os diferentes sistemas com ganhos substanciais de segurança e integração dos dados.

## Prefeitura do *Campus*

O ano de 2022 ficou marcado pelo retorno presencial ao campus e o momento pós-pandemia foi desafiador para todos. A Prefeitura do Campus, por meio de sua estrutura organizacional, realizou diversos serviços de apoio, e manutenções para contribuir com o funcionamento da Universidade e receber os alunos, professores e funcionários técnico-administrativos. Ao longo do ano, as metas propostas foram superadas com planejamento, organização e controle dos recursos administrativos, além da adoção de novos procedimentos de trabalho.

**Prof. Ricardo Tanscheit**

*Vice-Reitor para Assuntos Administrativos*

## Vice-Reitoria para Assuntos Comunitários – VRC

Rua Marquês de São Vicente, 225  
Edifício Cardeal Leme, sobreloja  
Gávea – Rio de Janeiro – RJ – Brasil – CEP: 22451-900  
Telefones: 55 21 35271354 | 1355 | 1357 | Fax: 55 21 35271361  
Site: www.puc-rio.br/vrc

Cabe à Vice-Reitoria para Assuntos Comunitários cuidar das questões comunitárias da Universidade, incentivando, orientando e coordenando atividades, espaços e serviços, no intuito de valorizar o ser humano e promover o seu desenvolvimento integral.

### ORGANOGRAMA

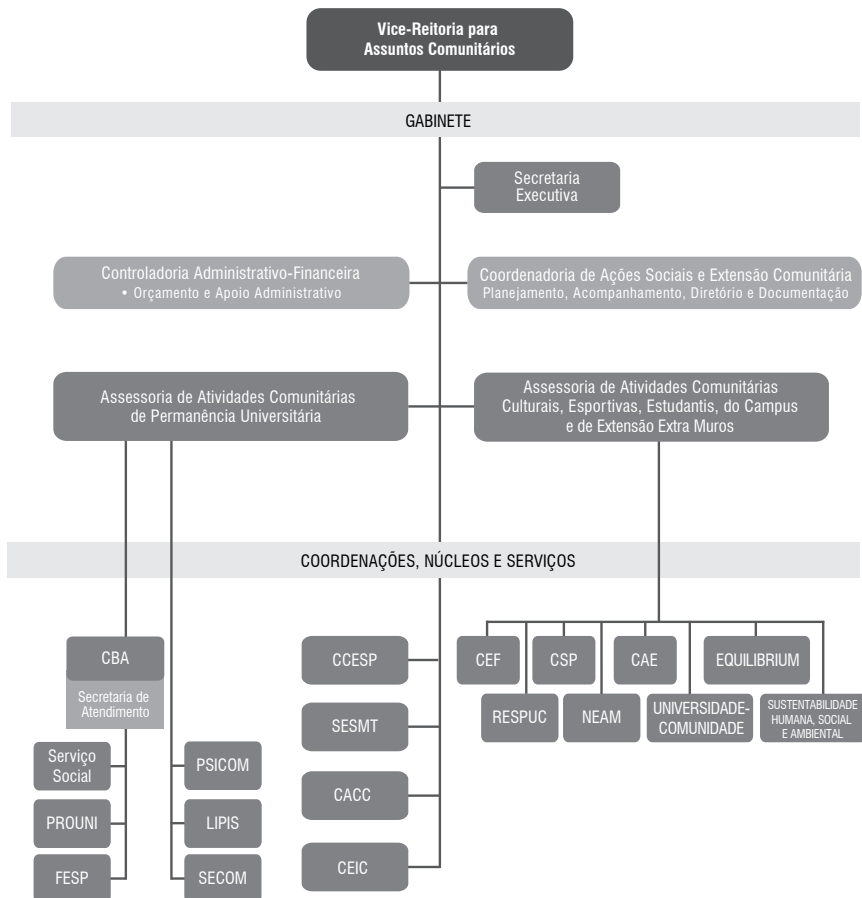

**CACC** – Coordenação de Atividades Comunitárias e Culturais  
**CAE** – Coordenação de Atividades Estudantis  
**CBA** – Coordenação de Bolsas e Auxílios  
**CCESP** – Coordenação Central de Estágios e Serviços Profissionais  
**CEF** – Coordenação de Educação Física  
**CEIC** – Coordenação de Eventos Institucionais e Cerimonial  
**CSP** – Coordenação de Segurança e Parqueamento  
**EQUILIBRIUM** – Programa Comunitário Vida e Bem-Estar  
**FESP** – Fundo Emergencial de Solidariedade da PUC-Rio

**NEAM** – Núcleo de Estudo e Ação sobre o Menor  
**PROUNI** – Bolsas de Ação Social: Adesão Programa Universidade para Todos/MEC  
**PSICOM** – Serviço Comunitário de Orientação Psicológica  
**RESPUC** – Rede de Empreendimentos Sociais  
**SESMT** – Serviço Especializado em Engenharia de Segurança e em Medicina do Trabalho  
**SUSTENTABILIDADE HUMANA, SOCIAL E AMBIENTAL** – Programa Comunitário Arquidiocese-RJ – PUC-Rio  
**UNIVERSIDADE-COMUNIDADE** – Programa Comunitário

## **VICE-REITOR**

Prof. Augusto Luiz Duarte Lopes Sampaio  
E-mail: [asampaio@puc-rio.br](mailto:asampaio@puc-rio.br)

## **EQUIPE DE GABINETE**

### **ASSESSORIA GERAL**

Cesar Sidonio Daiha Moreira de Souza  
Prof. Renato Callado Ferreira

### **PLANEJAMENTO E ACOMPANHAMENTO ESPECIALIZADOS DE AÇÕES E EXTENSÕES COMUNITÁRIAS**

Helena Maria Guarisco

### **ASSESSORIA ESPECIALIZADA EM SERVIÇO SOCIAL**

Andréa Mendonça Paiva

### **CONTROLADORIA ADMINISTRATIVO-FINANCEIRA**

Valmir José da Silva

### **SECRETARIA**

Fabíola Kelly dos Santos  
Wanderson Ranquine Figueiredo

## Coordenações

### COORDENAÇÃO DE BOLSAS E AUXÍLIOS – CBA

*Localização:* Rua Marquês de São Vicente, 225  
Edifício Cardeal Leme, sobreloja  
Gávea – Rio de Janeiro – RJ – Brasil – CEP: 22451-900  
Telefones: 55 21 35271354 | 1355 | 1357 | 1410  
E-mail: bolsas@puc-rio.br  
Site: www.puc-rio.br/sobrepuc/admin/vrc/bolsas.html

### GERENTE

**Juliana Bacellar Brandão Guimarães**  
E-mail: julibac@puc-rio.br

### COORDENAÇÕES SETORIAIS

#### SERVIÇO SOCIAL

*Coordenadora* **Lucelene Santos Syrio**  
E-mail: lu-syrio@puc-rio.br

#### PROUNI

*Coordenadora* **Manoella Prado Tavares Cunha** (até junho)  
**Fabiola Kelly dos Santos** (a partir de junho)  
E-mail: fabiolasantos@puc-rio.br

#### FESP

*Coordenadora* **Juliana Bacellar Brandão Guimarães** (até maio)  
**Jessica Gomes Batista Vieira** (a partir de maio)  
E-mail: jessica-gomes@puc-rio.br

#### *Equipe Técnica*

*Assistentes* **Alessandra Alves da Silva Manhães**

*Sociais* **Ariane Tavares Barbosa**

**Claudia Cristina de Souza Santos**

**Daniela de Arruda Brito de Lima**

**Erica Cristina de Souza** (a partir de junho)

**Jessica Gomes Batista Vieira**

**Julio Cesar Wenceslau**

**Larissa Bornancin Kuzma**

**Márcia Bastos de Araújo** (até abril)

**Márcia Martins do Nascimento Borges**

**Raquel Cynthia do Nascimento Barbosa**

#### *Equipe*

*Administrativa* **Ana Julia Pereira de Moura Silva**

**Eduardo Domingos** – Supervisor

**Kaike Costa e Silva** (a partir de maio)

**Larissa Coutinho Leite Sant'ana** - FESP (até abril)

**Luiz Philipe da Silva**

Márcia Gomes da Silva  
Maria Helena de Azevedo Pinto Bezerra  
Maria Helena Nunes Roxo Teixeira  
Michelly Santos da Costa (a partir de outubro)  
Marlon da Silva Mendonça (até agosto)

## COORDENAÇÃO DE FINANCIAMENTO ESTUDANTIL – FIES

*Localização:* Rua Marquês de São Vicente, 225  
Edifício Cardeal Leme, sobreloja  
Gávea – Rio de Janeiro – RJ – Brasil – CEP: 22451-900  
Telefone: 55 21 35271866

## COORDENADORA

Natalia Maroun  
E-mail: natmaroun@puc-rio.br

## EQUIPE

Kaike Costa e Silva

## COORDENAÇÃO DE ATIVIDADES COMUNITÁRIAS E CULTURAIS – CACC

*Localização:* Rua Marquês de São Vicente, 225  
Edifício Cardeal Leme, sobreloja  
Gávea – Rio de Janeiro – RJ – Brasil – CEP: 22451-900  
Telefone: 55 21 35271353 | 1363  
E-mail: admcacc@puc-rio.br, cacc@puc-rio.br  
Site: www.puc-rio.br/cacc

## COORDENADORA

Suzana Kerber Athayde  
E-mail: suzanakerber@puc-rio.br

## EQUIPE

*Produção*  
*de Conteúdos*  
*e Eventos* Tatiana Monteiro de Barros Amoreira – Comunicação  
*Produção* Viviane Martins Maciel – Comunicação/Design  
*Fotografia* Antonio José de Albuquerque Filho

## SECRETARIA DE ATENDIMENTO

*Planejamento e*  
*Organização*  
*Administrativos* Felipe Soares de Sá Borges  
Francisco Xavier de Moraes



## COORDENAÇÃO DE EVENTOS INSTITUCIONAIS E CERIMONIAL – CEIC

*Localização:* Rua Marquês de São Vicente, 225  
Edifício Cardeal Leme, sobreloja  
Gávea – Rio de Janeiro – RJ – Brasil – CEP: 22451-900  
Telefone: 55 21 35271353 | 1363  
E-mail: ceic@puc-rio.br  
Site: www.puc-rio.br/ceic

### COORDENADORA

Suzana Kerber Athayde  
E-mail: suzanakerber@puc-rio.br

### EQUIPE

*Produção de  
Conteúdos e  
Eventos e de  
Cerimonial* Nahyane Bom de Araujo – Comunicação  
*Produção* Eriane Alves de Souza Siqueira – Analista de Comunicação  
Viviane Martins Maciel – Comunicação/Design  
*Fotografia* Antonio José de Albuquerque Filho  
*Técnica* Adriano Vitaliano Gurgel  
Esmeraldo da Silva Filho  
Marco Aurélio Ferreira Castro de Oliveira  
Wagner Souza Nunes

### SECRETARIA DE ATENDIMENTO

*Planejamento e  
Organização  
Administrativos* Felipe Soares de Sá Borges  
Francisco Xavier de Moraes

## COORDENAÇÃO DE ATIVIDADES ESTUDANTIS – CAE

*Localização:* Rua Marquês de São Vicente, 225  
Edifício Cardeal Leme, sobreloja  
Gávea – Rio de Janeiro – RJ – Brasil – CEP: 22451-900  
Telefones: 55 21 35271364 | 1365 | 1366

### COORDENADOR

Prof. Renato Callado Ferreira  
E-mail: renatocallado@puc-rio.br

### EQUIPE

Luciana Silva Mattos de Oliveira  
Edson Gomes da Silva

## COORDENAÇÃO DE INSPETORIA UNIVERSITÁRIA – INSP

*Localização:* Rua Marquês de São Vicente, 225  
Edifício da Amizade, Ala Kennedy, subsolo  
Gávea – Rio de Janeiro – RJ – Brasil – CEP: 22451-900  
Telefones: 55 21 35272346

### COORDENADOR

Murilo Martins Magalhães  
E-mail: murilomm@puc-rio.br

### EQUIPE

Fernanda Mota Gomes (até novembro)  
Thiago da Costa Abreu (a partir de dezembro)  
Jaime Piró Balaguer

## COORDENAÇÃO DE PARQUEAMENTO

*Localização:* Rua Marquês de São Vicente, 225  
Edifício da Amizade, Ala Kennedy, subsolo  
Gávea – Rio de Janeiro – RJ – Brasil – CEP: 22451-900  
Telefones: 55 21 35271112 | 1109  
E-mail: auto@puc-rio.br

### COORDENADOR

Paulo Gustavo Mota Gomes  
E-mail: paulogustavo@puc-rio.br

Fernanda Mota Gomes  
E-mail: fernandamg@puc-rio.br

### EQUIPE

João Zumpichiate Cícero  
Ricardo Roxo Teixeira  
Thiago da Costa Abreu

## COORDENAÇÃO CENTRAL DE ESTÁGIOS E SERVIÇOS PROFISSIONAIS – CCESP

*Localização:* Rua Marquês de São Vicente, 225  
Edifício Padre Leonel Franca, térreo  
Gávea – Rio de Janeiro – RJ – Brasil – CEP: 22451-900  
Telefones: 55 21 35271448 | 1449 | 1450 | 1451  
Fax: 55 21 35272069  
E-mail: ccesp@ccesp.puc-rio.br | Site: www.ccesp.puc-rio.br

Mostra PUC e Projeto UNICOM (Universidade / Comunidade)  
Telefones: 55 21 35271452 | 1453 | 2068  
Fax: 55 21 35272069

### COORDENADOR

Prof. André Lacombe Penna da Rocha – ADM  
E-mail: lacombe@puc-rio.br

## EQUIPE

<i>Assessoria</i>	Aroldo Hage Nicolau Junior Patrícia Correia de Araújo
<i>Atendimento e Administração</i>	Dulce Clara Deorce Milton Pereira da Silva Simone Baptista Seguins Correa Pinto Fábio Bento Barbosa
<i>Infraestrutura da Mostra Puc e de demais eventos</i>	Valéria Torres Sbampato
<i>Orientação de Carreira</i>	Cláudia Nascimento de Oliveira

## COORDENAÇÃO DE EDUCAÇÃO FÍSICA – CEF

*Localização:* Rua Marquês de São Vicente, 225  
Edifício Cardeal Leme, sobreloja  
Gávea – Rio de Janeiro – RJ – Brasil – CEP: 22451-900  
Telefones: 55 21 35271364 | 1365  
E-mail: [esportes@puc-rio.br](mailto:esportes@puc-rio.br)  
Site: [www.puc-rio.br/ensinopesq/ccg/edu\\_fisica.html](http://www.puc-rio.br/ensinopesq/ccg/edu_fisica.html)

## COORDENADOR

Prof. Renato Callado Ferreira  
E-mail: [esportes@puc-rio.br](mailto:esportes@puc-rio.br)

## EQUIPE

Luciana Silva Mattos de Oliveira  
Edson Gomes da Silva

## Unidades Complementares e Órgãos Vinculados

## NÚCLEO DE ESTUDO E AÇÃO DA JUVENTUDE – NEAM

*Localização:* Rua Marquês de São Vicente, 225  
Edifício Cardeal Leme, sobreloja  
Gávea – Rio de Janeiro – RJ – Brasil – CEP: 22451-900  
Telefone: 55 21 35271368  
E-mail: [neampucr@puc-rio.br](mailto:neampucr@puc-rio.br) | Site: [www.neam.puc-rio.br](http://www.neam.puc-rio.br)

## COORDENADORA

Marina Lemette Moreira  
E-mail: [marinamoreira@puc-rio.br](mailto:marinamoreira@puc-rio.br)

## EQUIPE

**Coordenação das Atividades Pedagógicas e Controladoria Administrativo-Financeira**  
Davison da Silva Coutinho

**Instrutores de Ensino-Aprendizagem em Artes e Sustentabilidade**

Aline Almeida de Souza  
Fernando Morales Matos

**Instrutora de Ensino-Aprendizagem em Empreendedorismo e Suporte Administrativo**

Carolina Cardoso do Carmo

**Secretaria**

Ana Cristina Gomes de Xerez

**PROGRAMA DE EXTENSÃO COMUNITÁRIA EQUILIBRIUM**

*Localização:* Rua Marquês de São Vicente, 225  
Edifício Cardeal Leme, sobreloja  
Gávea – Rio de Janeiro – RJ – Brasil – CEP: 22451-900  
Telefone: 55 21 35272443 | Fax: 55 21 35271361  
E-mail: [equilibriumvrc@puc-rio.br](mailto:equilibriumvrc@puc-rio.br)

**COORDENADORA**

Patrícia Fátima Veloso Magacho Rodrigues  
E-mail: [patriciamagacho@puc-rio.br](mailto:patriciamagacho@puc-rio.br)

**PROGRAMA DE EXTENSÃO COMUNITÁRIA ULTRAPASSAR – PATROCÍNIO EMPRESARIAL**

*Localização:* Rua Marquês de São Vicente, 225  
Edifício Cardeal Leme, sobreloja  
Gávea – Rio de Janeiro – RJ – Brasil – CEP: 22451-900  
Telefone: 55 21 35271361

**COORDENADORA**

Helena Maria Guarisco  
E-mail: [guarisco@puc-rio.br](mailto:guarisco@puc-rio.br)

**PROGRAMA DE EXTENSÃO COMUNITÁRIA SUSTCOM – SUSTENTABILIDADE HUMANA, SOCIAL E AMBIENTAL / CONVÊNIO ARQUIDIOCESE – PUC-RIO**

*Localização:* Rua Marquês de São Vicente, 225  
Edifício Cardeal Leme, sobreloja  
Gávea – Rio de Janeiro – RJ – Brasil – CEP: 22451-900  
Telefones: 55 21 35272215 | Fax: 55 21 35271361

**COORDENADORA**

Andrea Mendonça Paiva  
E-mail: [ampaiva@puc-rio.br](mailto:ampaiva@puc-rio.br)

**EQUIPE**

Daniela Angeli Trindade

## REDE DE EMPREENDIMENTOS SOCIAIS – RESPUC

(SERVIÇO COMUNITÁRIO E EXTENSIONISTA)

*Localização:* Rua Marquês de São Vicente, 225  
Edifício Cardeal Leme, sobreloja  
Gávea – Rio de Janeiro – RJ – Brasil – CEP: 22451-900  
Telefone: 55 21 35271056 | 55 21 992755926  
E-mail: respuc@puc-rio.br | Site: www.puc-rio.br/respuc

### COORDENADORA

Andrea Oliveira da Silva  
E-mail: andreao@puc-rio.br

### EQUIPE

Sandra Maria de Souza e Sergio

## SERVIÇO ESPECIALIZADO EM ENGENHARIA DE SEGURANÇA E EM MEDICINA DO TRABALHO – SESMT

CONSTITUÍDO PELO SERVIÇO DE MEDICINA OCUPACIONAL – SMO E PELO SERVIÇO DE ENGENHARIA DE SEGURANÇA DO TRABALHO – SEST

*Localização:* Rua Marquês de São Vicente, 225  
Vila dos Direitórios, casas IX e X  
Gávea – Rio de Janeiro – RJ – Brasil – CEP: 22451-900  
Telefones: 55 21 35271571 | 1572 | Fax: 55 21 35271488  
E-mail: smo@puc-rio.br

### DIRETOR

Álvaro Martins Rodrigues  
E-mail: alvaromr@puc-rio.br

### EQUIPE

*Setor Médico* Ana Rita Rocha Calixto – Especialista  
Daniela Gomes Silva – Especialista  
Hugo Carlos Suevo – Especialista  
Luiz Carlos Simões de Abreu – Especialista  
Maria Cristina Gama de Oliveira – Especialista  
Alexandre Amorim – Técnico  
Ana Emilia Santos Conceição Leão – Técnica  
Glauber Pacheco da Silva – Técnico  
Paula Maria Almeida Bahri – Técnica

*Atendimento e  
Administração* Denise Silva de Moraes – Assistente  
Eliete da Silva Peixoto – Assistente  
Flávia Vitória Vieira da Silva – Assistente

*Segurança  
do Trabalho* Luiz Fernando Neves Maia – Especialista  
Erica Cristina de Souza – Técnica (até junho)  
Artur Aleandro Silva Roldan (a partir de agosto)

Germesson Guedes de Lima - Técnico (até julho)  
Samuel de Oliveira Damasceno Monteiro - Técnico  
Windson Barros da Conceição - Técnico

*Plano de Saúde  
e Benefícios*

Ângela Reis de Macena – Especialista (Gerência de Sistemas Administrativos)  
Cinara de Souza Bezerra – Analista (afastada)  
Joana D’Arc Luíz Dias – Analista  
Tatiana dos Santos Rodrigues Laurindo – Analista

## SERVIÇO COMUNITÁRIO DE ORIENTAÇÃO PSICOLÓGICA – PSICOM

*Localização:* Rua Marquês de São Vicente, 225  
Edifício Cardeal Leme, sobreloja  
Gávea – Rio de Janeiro – RJ – Brasil – CEP: 22451-900  
Telefone: 55 21 35271354  
E-mail: [psicom@puc-rio.br](mailto:psicom@puc-rio.br)

## COORDENADOR

Prof. Renato Callado Ferreira  
E-mail: [renatocallado@puc-rio.br](mailto:renatocallado@puc-rio.br)

## EQUIPE

*Orientação*

*Psicológica*

Ana Carolina Antunes Gomes  
Fernanda Mandarino Capobianco

## LABORATÓRIO INTERDISCIPLINAR DE PESQUISA E INTERVENÇÃO SOCIAL – LIPIS

*Localização:* Rua Marquês de São Vicente, 225  
Edifício Cardeal Leme, sobreloja  
Gávea – Rio de Janeiro – RJ – Brasil – CEP: 22451-900  
Telefone: 55 21 25128222  
E-mail: [lipis@puc-rio.br](mailto:lipis@puc-rio.br)  
Site: [lipis.usuarios.rdc.puc-rio.br](http://lipis.usuarios.rdc.puc-rio.br)

## COORDENADORA

Profa. Maria Helena Rodrigues Navas Zamora – PSI  
E-mail: [zamoramh@gmail.com](mailto:zamoramh@gmail.com)

## Balanço do Ano

Destacamos em 2022:

A Coordenação de Bolsas e Auxílios (CBA), responsável pelas bolsas segundo critérios socioeconômicos (PROUNI, FILANTRÓPICA e PUC) e pelo Programa Institucional de Permanência Estudantil (FESP), que atendeu uma média de 70% dos alunos beneficiários da filantropia integral, retornou às suas atividades totalmente de forma presencial. Em meados de 2022, a Universidade decidiu transferir o projeto “Auxílio Computador” para o FESP, com o propósito de distribuir laptops aos alunos atendidos. Inicialmente, foram concedidos, por empréstimo, 195 notebooks. No âmbito do FESP, e por ser este um programa institucional, estabeleceu-se uma meta a ser alcançada em 3 anos, no sentido de doar um computador a todos alunos bolsistas filantrópicos ingressantes (calouros). Com o objetivo de conhecer o impacto no desempenho acadêmico, relacionado às questões sociais pós-pandemia, foi realizada uma pesquisa no primeiro semestre de 2022, que se iniciou com a coleta de dados e informações, por meio de um formulário Google. Com o material obtido de 327 participantes, foram identificados problemas emocionais que afetaram o aproveitamento acadêmico desses alunos. A partir daí, concluíram-se medidas a serem desenvolvidas, sendo realizados atendimentos sociais, que incluíram encaminhamentos, de alguns alunos, a redes internas e externas para acompanhamento terapêutico. O Serviço de Regularização de Débitos, realizado pela CBA para permitir a matrícula dos alunos com débitos nos dois semestres de 2022, efetuou 447 atendimentos, totalizando R\$ 6.703.340,00 em valores negociados. Ao longo do ano, a CBA totalizou 5.046 respostas/orientações a protocolos eletrônicos de alunos de graduação, 421 atendimentos sociais presenciais/plataforma zoom e 376 análises socioeconômicas.

O PSICOM (Serviço Comunitário de Orientação Psicológica) totalizou 620 atendimentos psicológicos durante o ano letivo de 2022. Ao longo do ano, o PSICOM deu continuidade à sua missão institucional comunitária de acolhimento, aconselhamento e orientação psicológica especializada, oferecendo atendimentos a alunos e pessoal das equipes técnico-administrativas da Universidade. A fim de promover a saúde, o bem-estar físico e psíquico de todos esses, além do atendimento presencial, prosseguiu-se com a possibilidade de atendimento a distância. Na sua grande maioria, os atendimentos foram presenciais, sendo apenas 19 deles realizados a distância, por meio de Whatsapp Video e Zoom Meetings, de acordo com as necessidades individuais apresentadas.

O Programa de Sustentabilidade Humana, Social e Ambiental das Comunidades (SUSTCOM), criado a partir do Convênio mediado pelo Vicariato Episcopal para a Caridade Social (setor da Arquidiocese que aglutina a coordenação das atividades desenvolvidas pelas Pastorais Sociais), tendo como eixos temáticos Direitos Humanos, Cidadania, Economia Solidária, Empreendedorismo Social, Desenvolvimento Sustentável e Justiça Restaurativa e Socioambiental, realizou em 2022, a partir das demandas comunitárias apresentadas pelas diversas Pastorais: o “Encontro Inter-Religioso”, de abertura do Seminário “Nossa Casa ainda está em Ruínas”, comemorando os 30 anos da ECO 92; a 4ª. edição da Semana das Comunidades PUC-Rio, abordando as facetas da educação e da extensão comunitária, para o tema “Caminhos e Olhares de Cuidado”; o curso a distância de Extensão “Espiritualidade e Religiosidade Popular: Pe. Cícero Romão e o compromisso com a fé e a vida”, parceria com o departamento de Teologia PUC-Rio e a Diocese de Crato CE (Ceará). O SUSTCOM ainda participou do “Fórum das Pastorais Sociais”, evento preparatório para o VI Dia Mundial dos Pobres, na Catedral Metropolitana do Rio de Janeiro.

Com a parceria de setores da PUC-Rio, ou seja, do Núcleo de Educação de Jovens e Adultos (NEAD, Departamento de Educação), do Núcleo Interdisciplinar de Meio Ambiente (NIMA), da Cátedra UNESCO de Leitura, do Departamento de Arquitetura e do Departamento de Serviço Social, e ainda, contando com a parceria do Projeto Social Generosamente (organização sem fins lucrativos), foi criado o projeto de extensão Entre Muros e Pontes: Potencializando Processos Socioeducativos através da relação Universidade Escola, para a promoção do ensino-aprendizagem nas escolas públicas e filantrópicas do entorno da Gávea, proporcionando atividades multidisciplinares nas áreas de Serviço Social, Psicologia, Arquitetura e Meio Ambiente, nas Escolas Municipais Luiz Delfino e Christiano Hamann.

No tema “Educação para a Diversidade”, foi estabelecida parceria com o Departamento de Artes & Design PUC-Rio, correspondente ao projeto “A.E.I.O.U.: Oficina Comunitária de Arte, Educação e Inclusão com Orientação Universitária”, o qual possui como objetivo proporcionar, às pessoas com diversidade intelectual, diferentes experiências no campo da criação artística, visando ampliar suas possibilidades de livre expressão e produção de narrativas por meio do trabalho em oficinas que integram o campo das artes.

Em parceria com o Centro de Ciências Humanas e Teologia (CTCH), o Departamento de Serviço Social DSS) e a Cátedra UNESCO de Leitura, da PUC-Rio, foi realizado o II Seminário sobre Extensão Universitária, com o tema “Caminhos Interdisciplinares de Ação e Reflexão”, promovendo o debate sobre os caminhos da extensão universitária.



O NEAM PUC-Rio passou, em 2022, a ser denominado Núcleo de Estudos e Ação da Juventude, mantendo-se com a sua identidade essencialmente comunitária, e por isto no espaço comunitário posicionado, interligando-se, a partir dele, particularmente à Extensão. O NEAM progrediu com o desenvolvimento das suas atividades de formação integral, de caráter interdisciplinar sustentável e empreendedorismo, voltadas para as comunidades e orientadas especialmente aos jovens adolescentes, contando com o importante fomento da FAPERJ, a partir da parceria com o Departamento de Artes & Design DAD PUC-Rio e, complementarmente, com o Instituto TMJ Rocinha, no âmbito da abordagem da ciência, tecnologia e inovações, direcionada à inclusão social daqueles de baixa renda. Além da participação em parcerias de novos cursos acadêmico-comunitários e oficinas comunitárias, o NEAM ainda reestruturou e fortaleceu seus três laboratórios de ensino-aprendizagem e de serviços técnicos no campus, consolidando (i) o LAB TECDIG Laboratório de Tecnologias Digitais / Studio Audiovisual (com a parceria da Casa da Medicina PUC-Rio e financiamento da UNESCO, Naturgy e FAPERJ), (ii) o LAB SUSTEMP / Papel e PET Laboratório de Sustentabilidade e Empreendedorismo (com a instalação no campus Gávea e na Rocinha, ambos a partir da parceria com o Instituto TMJ Rocinha e financiamento da FAPERJ, e o projeto de anexo, a ser implantando em 2023, na Escola Municipal Christino Hamann, parceira do NEAM desde 2001), e (iii) o LAB ARTS-EDU Laboratório de Artes e Educação (campus Gávea, instalação conjunta com o LAB SUSTEMP, potencializando atividades pedagógicas conectadas entre si). O NEAM PUC-Rio consolida-se como setor realizando atividades acadêmico-comunitárias para a formação integral adotando metodologia pedagógica participativa, própria para o perfil dos jovens estudantes das comunidades, associando obrigatoriamente, às atividades pedagógicas desenvolvidas, um vetor de ações comunitárias para discentes NEAM PUC-Rio e suas famílias, por entender ser imprescindível impulsionar recursos pessoais e materiais observados como relacionados. Em 2022.2, o Ciclo Básico, de ingresso no NEAM, totalizou 154 alunos aprovados e certificados (em 2022.1, o Ciclo Básico foi suspenso em virtude dos processos de pandemia). As Oficinas Acadêmico-Comunitárias “A Fantasia do Contos e Histórias” e “Formação de Leitores” para 64 alunos com a publicação do livro Uma Escolha Conjunta: voos em liberdade e com patrocínio do edital do IEAHU (Instituto de Estudos Avançados em Humanidades da PUC-Rio) e parceria do laboratório LINC Design (Laboratório de Linguagem, Interação e Construção dos Sentidos - DAD Departamento de Artes & Design PUC-Rio), e a Oficina “Competências, Habilidades e Aprendizagens Essenciais BNCC” para 20 alunos. O NEAM PUC-Rio totalizou 442 alunos, 485 bolsas de inglês (parceria com a SBCI (Sociedade Brasileira de Cultura Inglesa). O Programa Governamental Jovem Aprendiz, com processos pedagógicos de seleção, acompanhamento pedagógico específico e formação realizados pelo NEAM, totalizou 44 jovens aprendizes. No

LAB TECDIG Studio Audiovisual, os Cursos Acadêmico-Comunitários “Jovens Profissionais do Audiovisual” (Convênio Naturgy) e “Design de Mídias Audiovisuais” (FAPERJ/DAD) totalizaram 25 alunos cada. No LAB TECDIG Informática, os Cursos Acadêmico-Comunitários “Introdução ao Python e Aplicação de Inteligência Artificial” (FAPERJ/DAD), “Design de Games” (FAPERJ/DAD) e “Games In Lab” (Game LAB/DAD), totalizaram 25 alunos cada. No LAB SUSTEMP PET Rocinha, a Oficina de Transferência de Tecnologia (FAPERJ/TMJ Rocinha) contou com 100 participantes. No LAB SUSTEMP Papel campus Gávea, as Oficinas Comunitárias “Reciclagem de Papel: Tecnologia e Empreendedorismo” e “Reciclagem de Papel: A Criatividade Colaborando com o Meio Ambiente” foram realizadas para 20 alunos cada. No LAB ARTS-EDU, as Oficinas Comunitárias de “Introdução à Estética, Sensibilidade e Criatividade” e “Plano Bonecos”(DAD) foram realizadas com 20 alunos cada, e a Oficina de Estamparia com 10 alunos participantes.

O ULTRAPASSAR obteve mais um patrocínio para bolsas integrais de mais três alunos da graduação, a serem selecionados em 2023 em conjunto com o doador-patrocinador. O acompanhamento dos 3 alunos com o apoio financeiro segundo Convênio Instituto Mattos Filho - PUC-Rio, prosseguiu, apurando a importância deste para os alunos beneficiados.

O programa EQUILIBRIUM, constituindo um núcleo de promoção da vida e do bem-estar, produziu uma plataforma na web, apresentando sua institucionalidade, aspectos abordados relativos à formação integral, atividades compreendendo pesquisa acadêmico-comunitária e um setor de mensagens “Tenha Uma Vida Feliz” da comunidade PUC-Rio, interligado ao instagram EQUILIBRIUM, que publicou os calendários mensais e ações diárias em stories e feed, correspondentes aos módulos de “Excelência Humana” e “Circuitos da Vida e do Bem-Estar”, do Programa. O “Tenha Uma Vida Feliz” tem como destaque as mensagens de formação humana do Reitor da Igreja do Sagrado Coração de Jesus (PUC-Rio), Pe. Arnaldo Rodrigues da Silva. A IV Semana da Felicidade PUC-Rio apresentou o tema “Fé e Felicidade: o caminho para o acontecer da vida produtiva plena e feliz”, com o vídeo composto por mensagens do Reitor da PUC-Rio, na época, Pe. Josafá Carlos de Siqueira SJ, do Vice-Reitor Comunitário - Prof. Augusto Sampaio, da Pastoral Universitária Anchieta - Pe. José Abel de Sousa, e de professores da comunidade PUC-Rio e de entidades externas de pesquisa - Instituto Sedes Sapientiae, Universidade Federal da Bahia. O EQUILIBRIUM, em parceria com o Núcleo de Estudos em Psicologia Positiva Organizacional (NEPPO), do Departamento de Psicologia PUC-Rio, e com a Associação de Funcionários PUC-Rio (AFPUC), realizou a Oficina de Excelência Humana, abordando fatores para a felicidade e o bem-estar mental (Parte 1: Reformulando Mentes, Parte 2: Redesenhando Vidas), contando com a presença de 30 membros da comunidade PUC-Rio, das equipes técnico-administrativas.

O EQUILIBRIUM participou do IV Congresso de Psicologia Positiva 2022, compreendendo o trabalho aprovado “Instituições Positivas: como essas podem ser desenvolvidas no contexto organizacional?” e publicou o artigo “A ciência explica a felicidade: ser feliz é uma escolha?”, na 14ª. edição da Revista DIGNIDADE RE-VISTA, da Pastoral Universitária ANCHIETA PUC-Rio.

O Laboratório Interdisciplinar de Pesquisa e Intervenção Social (LIPIS), assumiu, em 2022, centenas de atendimentos e encaminhamentos, em especial relacionados à pandemia de Covid-19, voltados para populações empobrecidas ou para situações emergenciais, com grande sofrimento psíquico, dando prosseguimento à proposta de serviço comunitário. Igualmente, destaca-se a organização e publicação da coletânea O Corpo que Restou: Corpo, Luto e Memória, organizado pela Coordenadora Junia de Vilhena e por Joana Novaes, do Núcleo de Doenças da Beleza, e a organização e participação de evento com a Universidade WUTIVI, de Moçambique, em março de 2022.

Contribuindo para o desenvolvimento do aluno universitário, com relação ao exercício da cidadania e formação de agentes de transformação social, a Rede de Empreendimentos Sociais PUC-Rio (respuc) totalizou 126 alunos universitários atuantes, sendo 91 como voluntários em atividades de extensão da Vice-Reitoria para Assuntos Comunitários, e contou com entidades parceiras intra (NEAd, NEAM e Pastoral Universitária Anchieta) e extra muros, como Associação Saúde Criança Responder (ASCR), Bandeirantes Já, Escola Dom Cipriano Chagas, Tribunal de Justiça do Estado do Rio de Janeiro (TJERJ), União das Operárias de Jesus, Instituto LAR - Levante, Ande e Recomece, entre outras. O Projeto “Amar e Educar”, destinado às crianças da Favela Parque da Cidade e adjacências, que tem como objetivo levar uma nova visão para os jovens universitários sobre a educação do séc. XXI e maior visibilidade para a desigualdade social, contribuir com a aprendizagem das crianças do ensino fundamental com dificuldades em matemática e português, e despertar o interesse por novas culturas e a importância do aprendizado de outro idioma, contou com a atuação de 19 alunos. O Projeto Dom Hélder Câmara, ação socioeducacional criada em 2006 por alunos de graduação da PUC-Rio, com objetivo de preparação de crianças entre 10 e 12 anos para os exames de admissão do 6º ano do ensino fundamental dos colégios da rede pública com ensino de excelência como Colégio Pedro II, Colégio Militar, dentre outros, está programado para alcançar 30 alunos em cada uma de suas 3 unidades (Parque da Cidade, Cruzada de São Sebastião e Flamengo) e contou com a atuação 7 alunos da graduação, constituindo equipe de ensino-aprendizagem. O Programa CREAção, que alinha disciplinas oferecidas pelo Setor de Cultura Religiosa PUC-Rio (CRE, Departamento de Teologia) com as ações sócio-comunitárias da VRC, e desenvolve os projetos “Prisões” e “Contos da Natureza”, contou com um total de 9 alunos matriculados na CRE, como participantes.

No primeiro semestre de 2022, o calendário da Coordenação de Atividades Comunitárias e Culturais (CACC) permaneceu com restrições para eventos presenciais em razão da pandemia ainda exigir cautela. Apesar desse cenário, o Doa PUC continuou em ação e arrecadou doações, destacando-se a campanha feita para o “Felinos Universitários do Marquês”, projeto que cuida dos gatos habitantes no campus da PUC-Rio. Ao todo, foram recebidos 12,4kg de ração, 21 latas e sachês de ração úmida, vermífugos, antipulgas e anti-inflamatórios. Em setembro de 2022, foi possível retornar com a campanha de doação de sangue, realizada em parceria com o HEMORIO. O número máximo de cadastros para as coletas externas promovidas pelo Instituto é de 140 e foi preenchido. Após o rastreamento dos voluntários, foram obtidas 96 bolsas de sangue, resultado considerado muito positivo para o HEMORIO. Com relação ao Coral da PUC-Rio, cuja gestão é feita pela CACC, o grupo, formado por 42 coristas, envolve participantes dos cursos de Arquitetura, Artes Cênicas, Ciências Biológicas, Ciências Econômicas, Comunicação Social, Design, Direito, Engenharias, Estudos de Mídia, Letras, Neurociências, Pedagogia, Psicologia, e Relações Internacionais, sendo que são fornecidas 21 bolsas, sendo 3 para sopranos, 10 para contraltos, 3 para tenores e 5 para baixos. Em 2022, o repertório do Coral ganhou novas músicas: Aleluia, de Valdeci Farias; Ave Maria, de Jakob Arcadelt; Exulto de Alegria no Senhor, de Pe. Miguel Carneiro; Magnificat, de Bathman; Noite Feliz, de Franz Gruber; Santo (Missa João XXIII), de Frei Joel Postma OFM; Sobe a Jerusalém, de Waldeci Farias e Dom Navarro; e Somebody to Love, de Freddie Mercury. A agenda de apresentações do Coral retornou ao formato presencial, com destaque para alguns eventos: (a) boas-vindas e acolhimento à comunidade PUC-Rio, no dia 28 de março (Conselho de identidade e Missão); (b) missa pela posse do novo Reitor da Igreja, Pe. Arnaldo Rodrigues, no dia 30 de março; (c) posse do novo Reitor, Prof. Pe. Anderson Antonio Pedroso SJ, no dia 30 de junho; (d) encerramento da convenção internacional do Media Ecology Association, no dia 7 de julho; (e) missas de formatura da graduação, nos dias 25, 26 e 27 de julho; (f) posse do Vice-Reitor Geral, Prof. Pe. André Luís de Araújo SJ, e do Vice-Reitor de Desenvolvimento e Inovação, Prof. Marcelo Gattass, no dia 15 de setembro; (g) missa de encerramento das atividades acadêmicas de 2022 e os 50 anos da Faculdade Eclesiástica, no dia 15 de dezembro; (h) missa de Natal, no dia 21 de dezembro. O trabalho da CACC pode ser acompanhado pelo Instagram (@caccpucRio) e pelo Facebook (/pucRio.cacc).

Em 2022, a Coordenação de Eventos Institucionais e Cerimonial da PUC-Rio (CEIC) retornou à produção das atividades presenciais após dois anos de eventos remotos em razão das restrições impostas pela pandemia da Covid-19. As fotos de turma dos alunos formados em 2020 e em 2021, que não tiveram a oportunidade de produzi-las na ocasião da conclusão de seus cursos, aconteceram nos meses de junho e julho de 2022, totalizando 12 dias, 34 sessões

de fotografia e 1.914 alunos formados presentes. As primeiras cerimônias de formatura presenciais do ano aconteceram no Rio Centro, nos dias seis e sete de agosto de 2022, para as turmas formadas em 2022.1 e, também, para as turmas formadas em 2020, que só haviam participado das celebrações remotas. Ao todo, foram realizadas seis cerimônias, envolvendo 34 cursos de graduação e 2.223 formandos inscritos. Programou-se para 28 e 29 de janeiro de 2023, contemplar as cerimônias das turmas formadas em 2022.2 e, também, das turmas formadas no ano de 2021, que, pela mesma razão daquelas de 2020, ainda não haviam participado de eventos presenciais. As solenidades aconteceram no Ribalta Espaço Multieventos e reuniram 2.236 formandos, de 36 cursos de graduação, em seis eventos. A CEIC organizou os eventos institucionais de posse do novo Reitor, Prof. Pe Anderson Antonio Pedroso S.J. (30 de junho), de posse do novo Vice-Reitor Prof. Pe André Luis de Araújo SJ (15 setembro), e de posse do novo Vice-Reitor Geral de Desenvolvimento e Inovação, Prof. Marcelo Gattass (15 setembro), além de estar envolvida com a produção da Assembleia Universitária (15 de dezembro), evento que apresentou o balanço do ano e as perspectivas futuras para toda a Comunidade Universitária. O trabalho da CEIC pode ser acompanhado pelo Instagram (@ceicpucrio) e pelo Facebook (/pucrio.ceic).

A Coordenação de Educação Física (CEF) retornou com suas aulas de educação física, para a comunidade PUC-Rio, no formato presencial baseado nas orientações sanitárias, das quais participaram alunos, professores, pessoal das equipes técnico-administrativas e antigos membros da Universidade.

A Coordenação de Atividades Estudantis (CAE) continuou com os seus trabalhos de acompanhamento diário das atividades no campus e de diálogo constantes com o DCE e Centros acadêmicos, realizando a intermediação, com a direção da Universidade, tratando as demandas e reivindicações estudantis.

O Parqueamento atuou realizando o novo escalonamento de horários em virtude do retorno das atividades presenciais, considerando o horário do rush para a chegada e saída do pessoal técnico-administrativo, e a Inspeção Universitária (INSP) deu continuidade aos seus trabalhos na prevenção de possíveis problemas internos, bem como, na orientação de todo o público que transitou pelo campus, visando garantir um ambiente universitário sadio e ordeiro.

O Serviço Especializado em Engenharia de Segurança e em Medicina do Trabalho (SESMT), reunindo o Serviço de Medicina Ocupacional (SMO) e o Serviço de Engenharia de Segurança do Trabalho (SEST), e fazendo com que estes trabalhem em estrita correspondência interdisciplinar, articulando temas e respectivos serviços como necessário, prosseguiu com o cumprimento da sua missão de proteção da saúde e do bem-estar voltado à prevenção de riscos e doenças ocupacionais no trabalho, conforme legislações governamentais e observando respectivas normas regulamentadoras. Nesse contexto, o SESMT está dedicado a atuar e implantar todas as suas formas de agir - na Medicina

Ocupacional e na Segurança do Trabalho, com uma dimensão altamente educativa, acreditando que este é o caminho efetivo para os bons resultados. O SESMT/SMO desenvolveu o seu trabalho de atendimento à comunidade PUC-Rio - docentes, estagiários, pessoal técnico-administrativo, pessoal operacional e pessoal técnico, incluindo os terceirizados no campus, realizando, como aplicável, exames periódicos, atendimentos emergenciais e de enfermagem, além de pronto atendimento que inclui visitantes. Foram produzidos laudos técnicos de condições do ambiente de trabalho e avaliações ambientais pela área de Segurança do Trabalho. A CIPA, integrada ao SESMT / SEST, realizou a SIPAT Semana Interna da Segurança do Trabalho e realizou uma série de iniciativas para promover o bem-estar. O SESMT manteve-se atento às orientações pertinentes com relação ao Covid-19, para a comunidade PUC-Rio no campus, divulgando-as no sentido de medidas preventivas.

**Prof. Augusto Luiz Duarte Lopes Sampaio**  
*Vice-Reitor para Assuntos Comunitários*



## Vice-Reitoria para Assuntos de Desenvolvimento e Inovação – VRDI

Rua Marquês de São Vicente, 225  
Edifício da Amizade, Ala Kennedy, 2º andar  
Gávea – Rio de Janeiro – RJ – Brasil – CEP: 22451-900  
Telefones: 55 21 35271125 | 1126 | 1127 | Fax: 55 21 35271119  
E-mail: [bandeira@puc-rio.br](mailto:bandeira@puc-rio.br) | Site: [www.puc-rio.br/sobrepuc/admin/vrdi](http://www.puc-rio.br/sobrepuc/admin/vrdi)

A Vice-Reitoria para Assuntos de Desenvolvimento e Inovação é o órgão executivo que orienta, coordena e fiscaliza todas as atividades para o desenvolvimento da Universidade.

### VICE-REITOR

Prof. Sergio de Almeida Bruni (até agosto)

Prof. Marcelo Gattass (a partir de agosto)

E-mail: [mgattass@puc-rio.br](mailto:mgattass@puc-rio.br)

### EQUIPE DE GABINETE

Denise Bandeira - Coordenadora II

E-mail: [bandeira@puc-rio.br](mailto:bandeira@puc-rio.br)

## Unidades Complementares e Órgãos Vinculados

### INSTITUTO TECGRAF DE DESENVOLVIMENTO DE SOFTWARE TÉCNICO-CIENTÍFICO

*Localização:* Rua Marquês de São Vicente, 225  
Edifício Padre Laércio Dias de Moura S.J.  
Gávea – Rio de Janeiro – RJ – Brasil – CEP: 22451-900  
Telefone: 55 21 35304000 | Fax: 55 21 35204122  
E-mail: [tcg@tecgraf.puc-rio.br](mailto:tcg@tecgraf.puc-rio.br) | Site: [www.tecgraf.puc-rio.br](http://www.tecgraf.puc-rio.br)

### DIRETOR

Prof. Marcelo Gattass (até novembro)

Prof. Waldemar Celes Filho (a partir de novembro)

E-mail: [celes@tecgraf.puc-rio.br](mailto:celes@tecgraf.puc-rio.br)

Data de Posse: 17/11/2022

Número da portaria: 92/2022

## INSTITUTO INTERDISCIPLINAR DE LEITURA – IILER

*Localização:* Rua Marquês de São Vicente, 225  
Cátedra Unesco de Leitura PUC-Rio  
Gávea – Rio de Janeiro – RJ – Brasil – CEP: 22451-900  
Telefone: 55 21 35271960  
E-mail: [reler@puc-rio.br](mailto:reler@puc-rio.br)  
Site: [www.iiler.puc-rio.br/portal](http://www.iiler.puc-rio.br/portal) | Site: [www.catedra.puc-rio.br](http://www.catedra.puc-rio.br)

### DIRETORA

Gilda Maria de Almeida Rocha Borges de Carvalho  
E-mail: [gilda@puc-rio.br](mailto:gilda@puc-rio.br)

## INSTITUTO GÊNESIS

*Localização:* Rua Marquês de São Vicente, 225  
Edifício Dom Jaime de Barros Câmara  
Gávea – Rio de Janeiro – RJ – Brasil – CEP: 22451-900  
Telefones: 55 21 35271381 | 1371  
E-mail: [genesis@puc-rio.br](mailto:genesis@puc-rio.br) | Site: [www.genesis.puc-rio.br](http://www.genesis.puc-rio.br)

### DIRETOR

João Gabriel Hargreaves Ribeiro  
E-mail: [greaves@puc-rio.br](mailto:greaves@puc-rio.br)

## NÚCLEO INTERDISCIPLINAR DE MEIO AMBIENTE – NIMA

*Localização:* Rua Marquês de São Vicente, 225, casa 5  
Gávea – Rio de Janeiro – RJ – Brasil – CEP: 22451-900  
Telefone: 55 21 35271462  
E-mail: [juliana-nima@puc-rio.br](mailto:juliana-nima@puc-rio.br) | Site: [www.nima.puc-rio.br](http://www.nima.puc-rio.br)

### DIRETOR

Prof. Marcelo Motta de Freitas – GEO  
E-mail: [marcelomotta@puc-rio.br](mailto:marcelomotta@puc-rio.br)

## COORDENAÇÃO CENTRAL DE PROJETOS PATROCINADOS – CCPP

**A PORTARIA Nº 74/2022 TRANSFERIU A COORDENAÇÃO CENTRAL DE PROJETOS PATROCINADOS DA VRADM PARA A VICE-REITORIA PARA ASSUNTOS DE DESENVOLVIMENTO EM 28/09/2022**

*Localização:* Rua Marquês de São Vicente, 225  
Edifício Padre Laércio Dias de Moura S.J.  
Gávea - Rio de Janeiro - RJ - Brasil - CEP: 22451-900  
Telefone: 55 21 35304000 | Fax: 55 21 35204122  
E-mail: [ccpp@puc-rio.br](mailto:ccpp@puc-rio.br)

### DIRETOR

Prof. Carlos Roberto Serra Pinto Cassino  
E-mail: [cassino@puc-rio.br](mailto:cassino@puc-rio.br)  
Data de Posse: 20/12/2022  
Número da portaria: 106/2022



## COORDENAÇÃO CENTRAL DE DESENVOLVIMENTO E INTEGRAÇÃO – CCDI

A PORTARIA Nº 107/2022 CRIOU A CCDI EM 20/12/2022

*Localização:* Rua Marquês de São Vicente, 225  
Edifício Pe. Laércio Dias de Moura S.J., 8º andar  
Gávea – Rio de Janeiro – RJ – Brasil – CEP: 22451-900  
E-mail: ccpp@puc-rio.br | Site: www.puc-rio.br/sobrepuc/admin/vrd/

### DIRETOR

Prof. Luiz Alencar Reis da Silva Mello

E-mail: larsmello@puc-rio.br

Data de Posse: 20/12/2022

Número da portaria: 107/2022

## COORDENAÇÃO CENTRAL DE PROPRIEDADE INTELECTUAL – CPI

A PORTARIA Nº 108/2022 CRIOU A CCDI EM 20/12/2022

*Localização:* Rua Marquês de São Vicente, 225  
Edifício Cardeal Leme, 12º andar  
Gávea – Rio de Janeiro – RJ – Brasil – CEP: 22451-900

### DIRETOR

Prof. Bruno Feijó

E-mail: bfeijo@puc-rio.br

Data de Posse: 20/12/2022

Número da portaria: 108/2022

## Balanco do Ano

O ano de 2022 foi um ano de transição durante o qual a VRD teve suas atribuições ampliadas para incluir a gestão dos projetos patrocinados, a gestão do Parque Tecnológico e um novo modelo de empreendedorismo e inovação. Essas atribuições se somaram às já existentes, de gestão da propriedade intelectual e de relações institucionais com a sociedade.

Prof. Marcelo Gattass

*Vice-Reitor para Assuntos de Desenvolvimento e Inovação*

## COORDENAÇÃO CENTRAL DE DESENVOLVIMENTO E INTEGRAÇÃO

A Coordenação Central de Desenvolvimento e Integração, subordinada à Vice-Reitoria de Desenvolvimento e Inovação, foi criada em 20 de dezembro de 2022, considerando as necessidades de promover a gestão do Ecossistema de

Institutos e Laboratórios da Universidade, aprimorar a gestão de Infraestrutura Física de Desenvolvimento e estabelecer diretrizes para ocupação do Espaço Físico Laboratorial.

**Prof. Luiz Alencar Reis da Silva Mello**  
*Diretor da Coordenação Central de Desenvolvimento e Integração*

## INSTITUTO INTERDISCIPLINAR DE LEITURA

Das ações realizadas pelo iiLer e pela Cátedra UNESCO de Leitura PUC-Rio durante o ano de 2022, destacam-se a finalização e a divulgação dos resultados da pesquisa *O Brasil que Lê*, financiada pelo Instituto Itaú Cultural e o Selo Cátedra 10 - edição 2021. A pesquisa mapeou cerca de 1.000 projetos de promoção de leitura em todo o Brasil e seus resultados têm sido utilizados para a fundamentação de embasamento de ações e parcerias. Já o Selo Cátedra 10, consolida-se como um importante qualificador da produção em literatura infantil e juvenil brasileira, reconhecido junto à cadeia produtora do livro. Seus resultados apontam para os caminhos que estão sendo construídos por esse espaço da literatura na formação de leitores, oferecendo uma leitura histórica desse campo, suas conquistas e limitações. Para além da pesquisa, o Selo garante o atendimento a demandas de doações de livros a projetos comunitários acompanhados pelo iiLer.

Ainda em 2022, foram intensificadas as ações de parceria e extensão na Universidade, integrando projetos com o NEAM e o coletivo Tamo Junto, Rocinha, em projeto educativo que atendeu à edital da FIOCRUZ; com o Departamento de Comunicação Social, no projeto *Nossas Memórias em Histórias e Imagens*, que atendeu escolas da Rocinha e do Morro da Providência; com a Vice-Reitoria Comunitária, integrando o grupo realizador do projeto *Entre Muros e Pontes*, que acolhe demandas das escolas municipais da Gávea e com o Departamento de Direito, que culminou em um convênio com a Associação do Ministério Público do Rio de Janeiro, para oferta de atividades que envolvam leitura e literatura aos seus associados. Foram oferecidos ainda, em parceria com a CCEC, 13 cursos de extensão na área da leitura, reunindo 227 alunos.

**Profa. Gilda Maria de Almeida Rocha Borges de Carvalho**  
*Diretora do Instituto Interdisciplinar de Leitura*

## COORDENAÇÃO CENTRAL DE PROJETOS PATROCINADOS

Em 2022, a CCPP foi responsável pela gestão administrativa e financeira, além dos processos de prestação de contas, de 130 projetos patrocinados de P&D contratados com 66 empresas parceiras. O valor total de recursos liberados durante o ano para execução destes projetos foi de R\$132 milhões. Os principais parceiros, em termos de número e volume de projetos, são as empresas dos setores de Óleo e Gás e do setor de Energia Elétrica. Para a execução de suas funções a CCPP contou com 25 funcionários administrativos, além do apoio dos coordenadores de projetos.

**Prof. Carlos Roberto Serra Pinto Cassino**

*Diretor da Coordenação Central de Projetos Patrocinados*

## INSTITUTO GÊNESIS

Em 2022, o Gênesis PUC-Rio completou 25 anos de fundação, data marcada pela inauguração, em junho de 1997, do prédio da Incubadora de Startups da PUC-Rio. Alinhado às áreas de inovação da Universidade, o Gênesis prosseguiu com suas atividades de atendimento às startups germinadas e incubadas, prospecção e gestão de projetos e difusão da cultura empreendedora. Em 2022, o Gênesis captou R\$ 11,7 milhões em projetos junto a órgãos públicos de fomento e empresas privadas.

Gênesis em números:

- 39 Empresas germinadas, incubadas e pós-incubadas;
- 21 Milhões de faturamento total anual das empresas germinadas, incubadas e pós incubadas;
- 748 Milhões de faturamento médio anual das empresas germinadas, incubadas e pós incubadas;
- 30 Consultores na nossa rede;
- 82 empreendedores Gênesis (sócios);
- 510 Horas de consultorias e prestação de serviços para nossas empresas;
- 18 Eventos, cursos e palestras que movimentaram nossa rede;
- 1006 Pessoas/ visualizações em nossos eventos.

Projetos:

- Programa de Empreendedorismo de Impacto: Com o apoio da FAPERJ e em parceria com a Coordenação de Ensino de Empreendedorismo e Inovação

(CEMP/PUC-Rio), o PEI promove gratuitamente e na modalidade online a capacitação de empreendedores e a germinação de Negócios de Impacto Socioambiental (NIS) em todo o país. Foram realizadas duas edições do programa. A primeira edição ocorreu no período de 2020/2021 e atingiu a marca de 12 projetos socioambientais germinados. Já a segunda iniciou com a capacitação de 30 empreendedores em 2022, tendo como meta o desenvolvimento de 20 projetos de impacto socioambientais em 2023.

- **Ideiaz:** O Gênesis foi um dos 20 ambientes de inovação brasileiros selecionado para operar o Programa Ideiaz, que promove o apoio a ideias inovadoras e o desenvolvimento de projetos de empreendimentos de impacto socioambiental em estágio inicial gratuitamente. Em 2022, o Gênesis apoiou 14 empreendimentos de todas as regiões do país os auxiliando a tirarem suas ideias do papel.

- **Programa de germinação de Impacto:** Em parceria com Furnas Centrais Elétricas, o Gênesis promoveu, gratuitamente, na modalidade online, capacitação de 30 horas para empreendedores de todas as regiões do país e a germinação de Negócios de Impacto Socioambiental (NIS), em Angra dos Reis, durante 6 meses. No ano de 2022, 115 pessoas foram capacitadas e 4 empreendimentos pré-incubados. A meta ao longo do projeto é o atingimento de 150 pessoas capacitadas em 2023 e o desenvolvimento de mais 4 empreendimentos pré-incubados.

- **Trilhas:** O Trilhas Empreendedoras é o programa 100% online de capacitação em empreendedorismo destinado ao desenvolvimento de Negócios de Impacto Socioambiental. O programa conta com 30 horas de capacitação e é desenvolvido em conjunto com professores de empreendedorismo da PUC-Rio e consultores do Gênesis.

- **Jump:** O projeto foi concebido a partir da parceria do Gênesis e dos idealizadores da Incubadora JUMP, lançada em 2019, na favela da Rocinha. A JUMP tem como objetivo apoiar empreendimentos de impacto socioambiental comandados preferencialmente pelos públicos de comunidades e que tenham como propósito gerar emprego e renda para diminuição da violência e estimular a produção de tecnologia no território. O projeto, financiado pela Faperj na 1ª edição do Programa Favela Inteligente, tem como objetivo, ao longo de 12 meses, realizar a transferência de conhecimento do Gênesis para o estabelecimento da Jump, além de capacitar e mentorar os negócios pré-incubados

### **Espaço de inovação**

Com o apoio e recurso da FAPERJ e da FINEP, o projeto de implantação do Espaço de Inovação da PUC-Rio, iniciado pelo Gênesis, funcionará como um polo de excelência voltado para geração de modelos inovadores que atendam às demandas de grandes transformações da sociedade, com a responsabilidade de gerar impacto socioambiental positivo.

O Espaço de Inovação da PUC-Rio será o ponto de encontro entre alunos, professores, sociedade e mercado, que por meio de metodologias ágeis, estimulará a imaginação e criatividade para a identificação e desenvolvimento de soluções para a sociedade, por intermédio do empreendedorismo.

O Espaço de Inovação da PUC-Rio se consolidará em permanente sintonia com as áreas de inovação da PUC-Rio, e a integração de todos os departamentos, laboratórios, institutos e centros de pesquisa e inovação da Universidade, fazendo a ponte com o mercado.

### **Empresa destaque 2022**

Nossa incubada NG.CASH - primeiro banco digital para adolescentes do Brasil - conquista posição de destaque em 2022. Em agosto, recebeu o aporte de US\$ 10 milhões para incrementar o seu crescimento no mercado de *fintech* e entrou para o grupo de maiores rodadas de *seed* do Brasil, liderado pela gestora norte-americana Andreessen Horowitz.

Em setembro de 2022, a NG.Cash ganhou o Prêmio *Latin American Design Awards*, na categoria Digital APP - maior premiação da criatividade e das artes visuais latino-americanas.

A NG.CASH é um aplicativo digital, feito para ajudar a Geração Z a se tornar mais independente financeiramente. Ele permite a esse público o gerenciamento do seu próprio dinheiro ao garantir autonomia e segurança em transações como Pix, cartão de crédito pré-pago, gerenciamento de mesada e cartão virtual, além de diferenciais como customização do aplicativo e marketplace de descontos. A partir de uma perspectiva de um hub financeiro, a NG.CASH pretende acompanhar seus clientes durante toda sua vida e aumentar o conhecimento sobre educação financeira.

### **Parceiro de destaque 2022**

Esse ano, a Aviator, marca carioca de moda masculina, chegou para somar ao nosso ecossistema, tornando-se uma marca parceira do empreendedorismo inovador. A empresa acompanha nossos editais em busca de bons projetos para serem apoiados financeiramente. Em 2022, tivemos uma empresa patrocinada, a I2S, tendo seus custos de germinação financiados por um período de 12 meses. A iniciativa da marca foi fundamentada pelo seu programa “Asas pra Voar”, definido como “uma série de histórias inspiradoras de empreendedores que seguiram seus sonhos e estão voando na direção certa”. Os critérios de escolha da empresa foram os seguintes: “admiração, entusiasmo e brilho nos olhos pelo projeto”.

## Empresa Júnior da PUC-Rio

A Empresa Júnior PUC-Rio é uma consultoria formada por alunos, em iniciativa que já existe há 27 anos. Sua missão é desenvolver jovens empreendedores capazes de transformar o meio no qual se inserem. O objetivo do ano de 2022 foi de promover o crescimento dos membros e da empresa através de planejamento e visão a longo-prazo, criando estratégias que beneficiem não só os membros atuais como os próximos. Hoje, os consultores atuam em duas frentes de consultoria - de gestão e comunicação - e buscam cada vez mais realizar projetos interdisciplinares. Composta com membros de diversos cursos, a empresa é movida, sobretudo, pela inquietude dos sócios, que carregam um sentimento de dono.

Números e Resultados em 2022

Membros atuantes no ano: 30 membros em média, 65 passaram pela EJ

Membros atuais: 27

Projetos vendidos no ano: 35

Percentual de projetos interdisciplinares: 33,3%

**Prof. Leonardo Lima Gomes**

*(substituiu o prof. Heargreaves a partir de março/2023)*

*Diretor do Instituto Gênesis*

## INSTITUTO TECGRAF

Em 2022, o Instituto Tecgraf da PUC-Rio celebrou 35 anos de uma trajetória de sucesso, resultado de uma longa e profícua parceria com a indústria, enquanto mantém os laços fraternos com os diversos departamentos da PUC-Rio. O ano trouxe ainda a mudança de diretor do Instituto: o Prof. Waldemar Celes, do Departamento de Informática da PUC-Rio, assumiu o cargo antes ocupado por seu fundador, Prof. Marcelo Gattass, agora Vice-Reitor de Desenvolvimento e Inovação da PUC-Rio.

Com mais de 400 profissionais, o Tecgraf da PUC-Rio reúne uma equipe multidisciplinar com doutores e mestres de diversos campos de saber das Engenharias, Informática e áreas correlatas. Por meio de suas gerências, o Instituto mantém 19 contratos e 32 termos de cooperação nos setores de Óleo e Gás, Energético, Segurança e Medicina, com destaque para parcerias com a Petrobras, Eneva, Transpetro, GE, Safran, Repsol, Enauta e Embraer.

O Instituto Tecgraf vem ampliando seu portfólio de projetos e, em 2022, concluiu a primeira versão da Plataforma +Acordo, desenvolvida para o Tribunal de Justiça do Estado do Rio de Janeiro (TJRJ). O projeto, coordenado por Maria

Julia Lima, conta com uma equipe multidisciplinar, com destaque para parceria com o Legalité da PUC-Rio. A Plataforma +Acordo traz um grande ganho para a sociedade brasileira por se basear no que há de mais atual na tecnologia para promover o consenso e o acesso à justiça. Outra área de relevância que o Tecgraf da PUC-Rio vem desenvolvendo projetos é a de Descarbonização, sob a liderança da Profa. Deane Roehl, do Departamento de Engenharia Civil da PUC-Rio e gerente da equipe de Simulação Multifísica do Tecgraf.

Os projetos da gerência de Fabricação Digital do Tecgraf também se destacam pela diversidade de áreas de atuação. O projeto Mergulho, desenvolvido junto com a Petrobras e a gerência de Realidade Estendida e Visão Computacional do Tecgraf, liderada pelo Prof. Alberto Raposo, do Departamento de Informática da PUC-Rio, tem como objetivo elaborar um sistema vestível (*wearable*) para auxiliar no monitoramento dos sinais vitais de mergulhadores durante operação a fim de prevenir acidentes. Outro destaque da gerência de Realidade Estendida e Visão Computacional foi o início, em dezembro de 2022, de um projeto com a Shell Brasil chamado Jellyfish, que visa o desenvolvimento de um Veículo Subaquático Autônomo (AUV) inteligente para explorar e monitorar o fundo oceânico.

No setor de Óleo e Gás, o Instituto Tecgraf mantém uma sólida parceria com a Petrobras, com o desenvolvimento de diversos sistemas em operação na empresa. Destaque na mídia, os projetos do programa Ativo360 tiveram seus termos de cooperação renovados em 2022. O programa envolve quatro grandes projetos desenvolvidos por diversas gerências do Tecgraf: Busca360, Plan360, CRONOS e ENVIRON. O Busca 360 é um sistema que possui uma ferramenta de busca inteligente por palavras-chave em bancos de dados da Petrobras, o qual armazena registros de inspeção e manutenção de equipamentos, conformidade e segurança. Já o projeto Plan360 permite a navegação imersiva 360 em todas as unidades *offshore* do E&TP. O sistema CRONOS possibilita a simulação de avanço de corrosão e planejamento da manutenção nas plataformas de produção da empresa. Já o sistema ENVIRON permite a visualização de modelos 3D, sendo utilizado em análises de engenharia ao longo de todo o ciclo de vida de plantas industriais.

A maior equipe do Tecgraf da PUC-Rio, a de Gerenciamento de Reservatórios, liderada por Leandro Nazareth, ressalta, em 2022, diversos avanços em seus projetos em parceria com a Petrobras. Destaque para o projeto Fênix, com desenvolvimento de um módulo para avaliação da carteira de Oportunidade. Por meio de um ferramental que conta com integração com o Progrid, o novo módulo do Fênix permite aviar para diferentes cenários e aspectos técnicos dos projetos a viabilidade econômica das oportunidades. A Petrobras ambiciona viabilizar até 20 bilhões de barris de óleo equivalente (boe) em seus campos, operados até 2030, por meio de seu programa de aumento de fator de recuperação de jazidas, o RES20. Ademais, em 2022, o projeto Fênix consolidou sua posição nos processos envolvendo ciclos de previsão na Petrobras, com integrações com o Portfólio 2.0 e novas ferramentas para suportar os ciclos do PAP, COMRES e PRORES.

Em 2022, o Instituto Tecgraf foi agraciado com importantes prêmios. O diretor do Instituto Tecgraf da PUC-Rio, Prof. Waldemar Celes, junto com os professores Roberto Ierusalimsky, do Departamento de Informática da PUC-Rio, e Luiz Henrique de Figueiredo, do Instituto de Matemática Pura e Aplicada, foram laureados com a Medalha Pedro Ernesto, honraria máxima da Câmara de Vereadores do Rio de Janeiro, pela criação da linguagem de programação Lua. O Prof. Alberto Raposo recebeu o prêmio CERV Destaque em XR 2022, pela Comissão Especial em Realidade Virtual (CERV) da Sociedade Brasileira de Computação, por sua valiosa contribuição para a área de XR (Realidade Estendida) no Brasil. O projeto Dynasim, da equipe de Engenharia Naval, liderada por Luiz Cristovão Gomes Coelho, foi selecionado como finalista no Prêmio ANP de Inovação Tecnológica 2022. O trabalho Carteira de Oportunidades - RES20, da gerência de Gerenciamento de Reservatórios, foi escolhido como um trabalho de destaque no 3o Fórum AnaEco do Segmento E&P. Por fim, o pesquisador da gerência de Simulação Multifísica, Julio Alberto Rueda Cordero, recebeu da Coordenação de Aperfeiçoamento de Pessoal de Nível Superior (CAPES) o Prêmio CAPES de Tese 2022. A tese intitulada Fenômenos de falha e migração de *fluido em formações rochosas naturalmente fraturadas* foi orientada pela Profa. Deane Roehl e coorientada por Eleazar Cristian Mejia Sanchez.

Ao longo do ano, os pesquisadores e gerentes do Tecgraf da PUC-Rio publicaram cerca de 50 artigos em proeminentes revistas técnico-científicas e participaram e apresentaram trabalhos em diversos eventos nacionais e internacionais. Os gerentes Eduardo Thadeu e Deane Roehl participaram do seminário “Rio Construção BIM”. As ferramentas e metodologias desenvolvidas pelas equipes do Instituto Tecgraf na área de Gêmeos Digitais foram apresentadas na Rio Innovation Week. Os pesquisadores da gerência de Simulação Multifísica apresentaram trabalhos no IX Simpósio Brasileiro de Geofísica e no XLIII Ibero-Latin American Congress on Computational Methods in Engineering - CILAMCE 2022 e os pesquisadores do projeto DANKE do Tecgraf da PUC-Rio promoveram o *Workshop* do Programa Libr@Digital. Já os pesquisadores da gerência de Geofísica Computacional também apresentaram trabalhos no CILAMCE 2022, com destaque para o trabalho *Automatic Segmentation of Breakouts in Acoustic Borehole Image Logs using Convolution Neural Networks*, desenvolvido ao longo do ano em parceria com a Petrobras, como parte da pesquisa de segmentação automática de perfil de imagem usando técnicas de aprendizagem de máquina. O projeto ADGEOMEC, da equipe de Gerenciamento de Reservatórios, ficou em segundo lugar em um jogo sobre o uso das iniciativas do programa CÉOS da Petrobras. Por fim, o Instituto Tecgraf promoveu ainda, no mês de março de 2022, a palestra ABC da Diversidade, ministrada por Esteban Cipriano, doutorando em Serviço Social da PUC-Rio e diretor do Instituto Conectar Diversidade & Inclusão. O seminário contou com apoio da Vice-Reitoria Comunitária da PUC-Rio.

Prof. Waldemar Celes Filho  
*Diretor do Instituto TecGraf*



## COORDENAÇÃO CENTRAL DE PROPRIEDADE INTELECTUAL

A Agência de Inovação PUC-Rio (AGI/PUC-Rio) é uma Unidade Complementar da Pontifícia Universidade Católica do Rio de Janeiro (PUC-Rio), subordinada à Vice-Reitoria de Desenvolvimento e Inovação. A AGI/PUC-Rio atua como Núcleo de Inovação Tecnológica (NIT) da Universidade, cuja definição consta no novo Marco Legal da Ciência, Tecnologia e Inovação (Lei nº 13.243/2016).

Cabe à AGI/PUC-Rio fomentar o apoio à inovação por meio da assessoria em todos os assuntos relacionados à aquisição, uso ou transferência de direitos de propriedade intelectual, prestando apoio ao corpo docente, discente e administrativo no que se refere ao depósito e acompanhamento de pedidos de patentes, registro de marcas, de programas de computador, de desenhos industriais e demais ativos intangíveis, além de negociar e gerir acordos de transferência de tecnologia oriunda da Universidade e oferecer suporte no que se refere aos Direitos de Autor, sempre visando aumentar o impacto da pesquisa acadêmica em prol da qualidade de vida e da sociedade em geral, de forma a garantir a geração de recursos para novos investimentos em pesquisa, desenvolvimento e inovação na Universidade.

De 2003 a 2022, a AGI/PUC-Rio realizou as seguintes ações:

- depositou 99 pedidos de patente no Brasil e 55 no exterior;
- registrou 98 marcas no Brasil e 109 no exterior;
- registrou 81 programas de computador no INPI (Instituto Nacional da Propriedade Industrial);
- encaminhou 9 pedidos de Desenho Industrial no INPI.

Apenas em 2022, a AGI/PUC-Rio atendeu 28 comunicações de criações, assessorando os inventores e/ou autores no indispensável para garantia da escolha da melhor forma de proteção. Como resultado, em âmbito nacional (INPI), a AGI:

- depositou 3 pedidos de patentes de invenção;
- registrou 9 programas de computador; e
- teve 3 pedidos de patente de seu portfólio concedidos pelo INPI.

E no exterior, em 2022, a AGI:

- depositou 3 pedidos de patente;
- encaminhou 2 pedidos em que se estuda a entrada em países estrangeiros (via PCT).

Assim, a AGI/PUC-Rio terminou o ano de 2022 com os seguintes resultados:

- 51 pedidos de patentes nacionais vigentes, dos quais 25 são patentes concedidas;
- 21 pedidos de patente vigentes em território estrangeiro, dos quais 15 são patentes concedidas;
- 80 registros de programas de computador vigentes;
- 91 registros de marcas nacionais e aproximadamente 80 no exterior vigentes;
- 7 pedidos de registro de Desenho Industrial concedidos

**Prof. Bruno Feijó**

*Diretor da Coordenação Central de Propriedade Intelectual*

## NÚCLEO INTERDISCIPLINAR DE MEIO AMBIENTE

### 1. Apresentação

O Núcleo Interdisciplinar de Meio Ambiente - NIMA, teve a sua fundação no ano de 1999, com o objetivo de ser o local de discussões interdisciplinares sobre as questões socioambientais da Universidade. Além de aglutinar competências internas, o NIMA também se propõe a estabelecer interação entre a Pontifícia Universidade Católica e a sociedade civil a partir de ações de extensão.

Há vinte e quatro anos, o NIMA vem realizando projetos em parceria com escolas, empresas, municípios e instituições nacionais e internacionais. O compromisso assumido desde a sua fundação é com a ética ambiental, e assim atua para a sensibilização da comunidade PUC-Rio, bem como de toda a sociedade, em relação às questões ambientais contemporâneas.

O Núcleo contempla o papel de suporte à dimensão ambiental da instituição, integrando, como o nome propõe, as iniciativas ambientais da universidade (entendendo ambiente como um conceito que inclui a sociedade e suas relações de construção dos ambientes). O papel de se constituir como um integrador de projetos ambientais deve incentivar a reunião de pesquisadores em torno de ações internas e externas de cunho ambiental.

A Universidade como exemplo de boas práticas ambientais e sustentáveis tem em seu campus a possibilidade de colocar em ação as diversas diretrizes ambientais em suas instalações. O projeto de Manejo do Campus e a proposição do mesmo como Campus Escola ou Território Educador contempla essas iniciativas em suas próprias instalações. Resíduos, Eficiência Energética, Geodiversidade, Biodiversidade, Tecnologia da Informação, Eficiência Hídrica, Saneamento, Qualidade Ambiental, Certificações Ambientais Prediais, Responsabilidade Social,

Educação Ambiental, Cultura e Comunicação são eixos de boas práticas a serem implementadas nas instalações do campus que geram conteúdo para comunicação e servem de exemplos a serem replicados em outras instituições semelhantes e colocam em destaque a PUC Rio em seu contexto territorial no Vale da Gávea.

A partir da reunião de talentos presentes nos pesquisadores, doutorandos, mestrandos e graduandos da universidade voltados às questões ambientais, o NIMA organiza os conteúdos técnicos e suporte às necessidades das representações indicadas pela Reitoria da PUC Rio nas redes eclesiais e nas redes internacionais que participa.

Com foco na autossustentabilidade, o NIMA prospecta e realiza projetos ambientais para prefeituras, empresas e corporações sob a forma de prestação de serviços, pesquisas e ações ambientais, assim gerando recursos para as ações prioritárias ambientais internas da instituição.

## 2. Conceituação

Meio ambiente é um tema que aborda uma totalidade. A discussão ambiental necessita de uma abordagem integrada sobre o mundo, sobre nosso processo civilizatório e as questões de qualidade de vida que enfrentamos. Precisamos assim, atingir a totalidade dos fenômenos que abordamos. O meio ambiente não é somente verde, é a soma de todas as cores possíveis. A concepção de meio ambiente como natureza, propõe uma visão enviesada de que o ambiente já existia essencialmente e o homem chegou para destruí-lo, não questionando o processo civilizatório que optamos por seguir. O meio ambiente ou o ambiente é uma construção social, é a própria produção do espaço. Cada grupo social com sua cultura transforma o seu espaço de convívio. Assim viemos ao longo da história “construindo” ambientes, alguns poluídos e degradados, outros mais conservados, mas todos como produtos sociais. Portanto, meio ambiente não pode ter apenas uma cor, mas sim, tratar da totalidade de cores que existem na realidade que nos cerca.

Esta forma de pensar embasa as diretrizes do NIMA, propondo-se ser um núcleo que integra as produções ambientais de nossa comunidade PUC-Rio. Entendemos que possuímos uma grande potência instalada no quadro de professores, pesquisadores, alunos e funcionários e uma grande demanda da sociedade organizada em suas instituições privadas e públicas

Sob a tradição e excelência da PUC-Rio, somos pesquisadores em diversas áreas do conhecimento integrados em um núcleo de meio ambiente. Graças à nossa abordagem integrada e multidisciplinar, podemos diagnosticar e prognosticar o cenário socioambiental, e em rápida evolução, identificar riscos e oportunidades na gestão dos territórios e corporações. Estamos organizados em diversos núcleos temáticos que se integram em metodologias de atuação na sociedade

### 3. Ações realizadas em 2022

A gestão atual inicia-se em junho de 2022, na mesma ocasião da mudança de Reitoria em nossa instituição, tendo vivido, portanto, todos os processos de transformação que a Universidade está experimentando atualmente. Uma mudança produtiva se deu em relação ao foco de atuação do NIMA, principalmente em direção à sua própria sustentabilidade e ação, mantendo a atuação nas diretrizes ambientais da Universidade e aumentando sua atuação em projetos de extensão. Para tal, ocorreu um “enxugamento” da equipe e de sua estrutura, bem como o direcionamento de suas atuações. Dessa forma, algumas ações foram desenvolvidas em três direções principais: organização e gestão, ações internas e ações externas, a saber:

#### 3.1. Estudos de nome e logomarca

De acordo com o conceito de meio ambiente sob uma visão integrada, foi conduzido o estudo de mudança da logomarca, passando de um símbolo associado apenas à dimensão da biodiversidade (folha verde) para um símbolo com mais cores, representando a variedade de dimensões que o ambiente possui – sociais, políticas, econômicas, geológicas, biológicas, hidrológicas etc., propondo assim o símbolo multicolorido e integrador.

O mesmo foi proposto em relação ao nome, com a substituição do termo interdisciplinar para o termo integrado, justamente reforçando a ideia da ausência de fronteiras nos aspectos do ambiente, em uma visão sobre a totalidade e não de uma realidade dividida em disciplinas.

Por fim, em uma visão de futuro, as diretrizes propostas caminham para a transformação institucional de Núcleo para Instituto, alcançando a sustentabilidade financeira a partir de projetos de ação e extensão.

#### 3.2. Projetos internos

O NIMA vem atuando, como dito, nas ações internas de implementação do Projeto de Manejo do Campus como território educador, “Campus Educador”, entendendo o próprio espaço do campus como lugar de educação, de conteúdo a partir da leitura de sua própria paisagem. Esse projeto é desenvolvido em parceria com o grupo de trabalho formado, a partir da Vice-Reitoria de Extensão e Estratégia Pedagógica com a Vice-Reitoria de Infraestrutura e Serviços e participação dos departamentos de Arquitetura e Urbanismo, Biologia e Design.

As potencialidades educacionais nos *campi* da PUC-Rio são infinitas. Além dos centros de excelência em pesquisa, as dimensões físicas, bióticas, sociais e histórico-culturais dos campi são conteúdos didáticos sobre questões ambientais inerentes à paisagem que convivemos diariamente.

A biodiversidade da Mata Atlântica, as águas do Rio Rainha, a geodiversidade, o microclima, a história de Grandjean de Montigny, do Marquês de São Vicente, a diversidade de frutíferas plantadas pelo Campus, entre outros exemplos são elementos capazes de informar, educar e trazer ciência do espaço que convivemos. Com essa intenção o projeto de Manejo do Campus da PUC está desenvolvendo as seguintes ações:

### Mapeamentos Temáticos e Geoprocessamento

- Mapeamento de variáveis Climáticas
- Mapeamento Geologia, Geomorfologia / Geotecnia
- Mapeamento da Biodiversidade
- Mapeamento dos Recursos Hídricos Superficiais
- Mapeamento de Uso do Solo e Cobertura Vegetal

**Estado da arte:** os mapeamentos básicos do campus da PUC estão contemplados em uma planta baixa de escala de detalhe que identifica prédios, arruamentos e canteiros. Sobre ela está sendo desenhado o plano diretor do campus, as manchas temáticas para o paisagismo e o início do levantamento dos indivíduos arbóreos.

### Geodiversidade

- Levantamento Geológico de Detalhe
- Avaliação de Risco Geotécnico
- História Geológica
- Levantamento de Pontos de Interesse Geológico
- Instalação de Placas Didáticas sobre as formações existentes no Campus

**Estado da arte:** Quanto à geologia do campus, estão sendo resgatados os estudos antigos e novos levantamentos estão sendo feitos em trechos característicos das feições geológicas e geomorfológicas, existentes no campus.

### Clima

- Transformar o Campus da PUC-Rio em Escola do Clima
- Monitoramento das variáveis climáticas em todo o Vale da Gávea
- Avaliação das variáveis climatológicas
- Estudo de Cenários de Mudanças Climáticas Globais
- Estudo de instalação de estações de monitoramento climatológico

**Estado da arte:** Estão sendo reativadas estações meteorológicas para o monitoramento interno do campus.



### Flora e Fauna

- Levantamento Florístico dos indivíduos arbóreos
- Fitossociologia e dinâmica de populações arbóreas
- Dimensionamento de biomassa e Carbono
- Avaliação do incremento de biodiversidade
- Levantamento de Fauna (diurna e noturna)
- Pesquisa e ações de reintrodução de fauna

**Estado da arte:** O inventário de biodiversidade vegetal arbórea foi lançado em novembro e está em andamento, identificando botanicamente as espécies do diâmetro acima de 10 cm e vendo seu estado fitossanitário.

### Águas do Rio Rainha

- Dinâmica fluvial e da rede de drenagem
- Levantamento da qualidade da água do Rio Rainha
- Indicadores biológicos de qualidade ambiental
- Análise de poluentes e hidrocarbonetos
- Poluição e monitoramento de Microplástico
- Saneamento Ambiental

**Estado da arte:** Quanto aos recursos hídricos, é feito pelo departamento de Química, o monitoramento da qualidade da água do Rio Rainha.

### Educação, História Ambiental e Comunicação

- Levantamento histórico de uso
- História Indígena, Colonial escravocrata e contemporânea
- Missão Francesa, Chácaras e Fábricas
- Transformações Recentes

**Estado da arte:** Foram elencados sete pontos de interesse no Campus: área do Metrô, Vila dos Diretórios, Rio Rainha, Bosque Central de Mata Atlântica, Solar Grandjean de Montigny, Estação Educação Ambiental e Igreja Sagrado Coração de Jesus. Nesses pontos estão sendo levantados os processos históricos e iconográficos para a construção de conteúdo para ações de educação posteriores.

### Paisagismo Educativo

- Planejamento paisagístico do Campus
- Ecogênese e incremento da biodiversidade nativa
- Unidade espacial e comunicação visual
- Elementos didáticos sobre os ambientes locais

- O *Campus* como espaço de exposição de conteúdo (*Campus Educador*)

**Estado da arte:** Em 2022, os canteiros e bosque estão passando por um processo de levantamento das condições fitossanitárias de galhos e troncos para avaliação de podas de segurança e de conformação. O processo está sendo apoiado pelo Departamento de Biologia, a partir da expertise da Engenheira Florestal e Profa. Jakeline Prata.

### Estação de Educação Ambiental

- Jogos
- Maquetes
- Interatividade
- Recepção de grupos escolares para educação ambiental
- Viveiro de mudas
- Composteira

**Estado da arte:** A estação de Educação Ambiental Luiz Felipe Guanaes é o espaço da PUC-Rio destinado ao trabalho de educação ambiental para públicos diversos. Como o projeto mais longo do NIMA, desde 1998, com o objetivo de contribuir para a formação de valores éticos e socioambientais de crianças e adolescentes do ensino fundamental e médio das escolas públicas do município do Rio de Janeiro, a PUC-Rio já recebeu mais de 20.000 alunos de mais de 40 escolas cariocas, públicas e privadas. O projeto se estendeu para as Vilas Olímpicas da Pavuna e Gamboa, atingindo esse somatório de crianças atendidas. As crianças e adolescentes são conduzidos por um roteiro pré-elaborado no Campus com mais de 40 pontos de interesse ambiental onde se estimula a sensibilização direta às questões ambientais contemporâneas. O espaço da Estação constitui-se de uma área construída com materiais sustentáveis que abriga hoje salas de aula e de gestão, equipada com banheiro e pequena copa que atende o público visitante e uma área externa de bosque de árvores que formam um dossel protetor.

### NIMA TV

- Debates e Eventos televisionados
- Projetos Audiovisuais com temas ambientais
- Entrevistas com artistas e músicos que vão narrar “seu ambiente”, a partir de sua história com seu ambiente de convívio e sua visão de mundo, seguido de show musical
- Programa gravado e editado transmitido pelos canais de mídia do NIMA PUC-Rio (potencial para exibição nos canais Globo)

**Estado da arte:** formação de um núcleo de produção audiovisual especializado na criação de roteiros, gravações e edições de produtos audiovisuais com temas ambientais.

### Projeto Rotas da Gávea – Comunicação e Inteligência artificial

- Comunicação direta com os eletrônicos individuais pelo sistema de Beacons, com localização por GPS e proximidade do usuário
- Conteúdo ambiental com informações relacionadas às características ambientais do Campus
  - Informações científicas de maneira lúdica
  - Contexto geográfico ilustrando o caminho da trilha até o ponto de visitação através de imagens de satélite, bem como, os locais de ponto de interesse, facilitando a locomoção do usuário até o ponto desejado
  - Alimentação dos pontos de interesse com informações pertinentes ao usuário, elucidando o contexto histórico, curiosidades científicas e características do ponto de interesse

Implementação dos seguintes pontos:

1. Praça do Mangue: presença do Mangue, Aterro da Lagoa, Comunidade Parque Proletário da Gávea;
2. Vila dos Diretórios: fase industrial da Gávea, Vila Operária, Urbanização etc.;
3. Rio Rainha: Águas, Bacia de Drenagem, nascentes, chuvas, enchentes, depósitos de avalanches etc.;
4. Bosque Central: Mata Atlântica, Biodiversidade, espécies nativas, histórias de transformação, importância etc.
5. Solar Grandjean de Montigny: Comissão Francesa, Arquiteto, Corte Portuguesa no Brasil, ocupação da chácara;
6. Estação Educação Ambiental: propósito, ações, maquetes, jogos, museu a céu aberto;
7. Igreja Sagrado Coração de Jesus: espiritualidade e obras de arte.

**Estado da arte:** Em associação com o LES , Laboratório de Engenharia de Software, estão sendo estudados processos eletrônicos para a criação de roteiros didáticos com o uso de Beacons, uma espécie de antena de *bluetooth* que se comunica com celulares individuais passando informações a partir de um aplicativo.

### 3.3. Projetos externos

Com intuito de praticar a extensão por meio de projetos aplicados à sociedade civil, foi criado o Escritório de Projetos do NIMA. Situado no 7º andar do Prédio Padre Laércio, o escritório tem como função a captação e realização de projetos ambientais aplicados às demandas sociais. Nos últimos 6 meses de gestão diversas prospecções foram realizadas, a saber:



### Participação no Projeto INFRACIDADES

O projeto INFRACIDADES foi desenvolvido pelo Instituto TECGRAF e Secretaria de Infraestrutura do Estado do Rio de Janeiro, a partir do convênio com o Instituto Estadual de Engenharia e Arquitetura, com direção da profa. Deane Roehl e coordenação dos professores Ana Cristina Malheiros, Rafael da Silva Nunes e Marcelo Motta de Freitas. O projeto tem como objetivo gerar dados que possam integrar os processos de modelagem digital de projetos (BIM). Focaliza-se no desenho de Políticas Públicas para o Estado do Rio de Janeiro em riscos a desastres naturais, planos diretores municipais, adequação legal dos municípios a questões ambientais, gerenciamento costeiro, potencialidades naturais e culturais para o Turismo, questões climáticas e questões socio-territoriais.

Estado da arte: em andamento

### Plano Municipal da Mata Atlântica do Município de Três Rios- RJ

Projeto que cumpre as obrigações legais de municípios situados em território de Mata Atlântica e que envolve as diretrizes de conservação e manejo dos remanescentes florestais e ecossistemas associados desse bioma. O projeto envolve, mapeamentos, diagnóstico de vetores de degradação, legislação ambiental, planejamento territorial, focos de recuperação, riscos e conflitos.

Estado da arte: negociação

### Plano de Manejo do Parque Natural Municipal de Volta Redonda-RJ

Projeto de mapeamento, diagnóstico e planejamento da unidade de conservação.

Estado da arte: negociação

### Seminário de Meio Ambiente ANAMMA

O projeto consiste na realização do XVII Seminário de Meio Ambiente da Associação Nacional dos Municípios para o Meio Ambiente. A realização passa pela curadoria de temas, curadoria de palestrantes, divulgação, gestão e organização do evento. O evento será realizado em agosto de 2023 e contará com a presença dos 92 Secretários Municipais de Meio Ambiente do Estado do Rio de Janeiro, além de estudantes das universidades cariocas com apresentação de trabalhos.

Estado da arte: em negociação

### Inventário Turístico Município de Itatiaia-RJ

O potencial turístico do município de Itatiaia-RJ, associado às suas belezas naturais, montanhas e cachoeiras, deve estar associado à infraestrutura de turismo, hotéis, restaurantes, estradas etc. O inventário turístico tem por função reali-

zar os mapeamentos temáticos, gestão territorial, levantamento das potencialidades turísticas e infraestrutura existente, planos municipais e regionais existentes e conteúdo histórico e cultural para definição de diretrizes de execução.

Estado da arte: em negociação

### Recategorização das Unidades de Conservação do Município do Rio de Janeiro-RJ

Estudo da condição atual de todas as unidades de conservação do município carioca, com a finalidade de entender as dinâmicas territoriais limdeiras e seus processos de invasão e pressão de ocupação, com a finalidade de avaliar a necessidade de recategorização das tipologias de UCs existentes. O projeto envolve mapeamentos e diagnósticos para o planejamento territorial das unidades de conservação, com revisão da legislação ambiental e recategorização da tipologia de segundo a lei do SNUC (2000).

Estado da arte: em negociação

**Prof. Marcelo Motta de Freitas**

*Diretor do Núcleo Interdisciplinar de Meio Ambiente*



## CONSELHO UNIVERSITÁRIO

O Conselho Universitário é o órgão colegiado que exerce a atividade normativa, acadêmica e jurisdicional de instância superior na Universidade.

Pe. Anderson Antonio Pedroso S.J. - Reitor  
Pe. André Luís de Araújo S.J. - Vice-Reitor  
Prof. José Ricardo Bergmann - Vice-Reitor para Assuntos Acadêmicos  
Prof. Ricardo Tanscheit - Vice-Reitor para Assuntos Administrativos  
Prof. Augusto Luiz Duarte Lopes Sampaio - Vice-Reitor para Assuntos Comunitários  
Prof. Marcelo Gattass - Vice-Reitor para Assuntos de Desenvolvimento e Inovação  
Prof. Sidnei Paciornik - Decano do CTC  
Prof. Júlio César Valladão Diniz - Decano do CTCH  
Prof. Francisco de Guimaraens - Decano do CCS  
Prof. Hilton Augusto Koch - Decano do CCBS  
Pe. Waldecir Gonzaga  
Dom Antonio Luiz Catelan Ferreira - Nunciatura Apostólica  
Sr. Ricardo Lagares Henriques - Representante da Comunidade (a partir de maio)  
Prof. Adriano Pilatti - CCS - Titular  
Prof. Gustavo Sénéchal de Goffredo - Suplente  
Profa. Ângela Maria de Randolpho Paiva - CCS - Titular  
Prof. Rafael Soares Gonçalves - CCS - Suplente  
Prof. Renato da Silva Carreira - CTC - Titular  
Profa. Camilla Djenne Buarque Muller - CTC - Suplente  
Prof. Mauricio Leonardo Torem - CTC - Titular  
Prof. Rodrigo Fernandes Magalhães de Souza - CTC - Suplente  
Profa. Rita Maria de Souza Couto - CTCH - Titular  
Profa. Zena Winona Eisenberg - CTCH - Suplente  
Profa. Letícia Maria Sicuro Correa - CTCH - Titular  
Profa. Maria das Graças Dias Pereira - CTCH - Suplente  
Prof. Ricardo Guimarães Fischer - CCBS - Titular

Prof. Walmir Ferreira Coutinho - CCBS - Suplente  
Profª. Jakeline Prata de Assis Pires - CCBS - Titular  
Prof. Vitor Hugo dos Santos Gomes Maia - CCBS - Suplente

### REPRESENTANTE DOS FUNCIONÁRIOS

Marina Lemette Moreira NEAM  
Isabela Farah - VRAcadêmica

### REPRESENTANTES DO DCE

Francisca Cardoso do Prado Maciel – Titular  
Brendo Adryan Bazilio – Suplente

### CONSELHO DE ENSINO E PESQUISA

O Conselho de Ensino e Pesquisa é o órgão colegiado que supervisiona, orienta e coordena o ensino e a pesquisa em toda a Universidade.

### MEMBROS EX-OFFICIO

Prof. José Ricardo Bergmann – Vice-Reitor para Assuntos Acadêmicos  
Profª. Daniela Trejos Vargas – Coordenador Central de Graduação  
Prof. Paulo César Duque Estrada; Prof. Danilo Marcondes de Souza; Prof. Luiz Felipe Roris Rodriguez Scavarda do Carmo – Coordenador Central de Pós-Graduação e Pesquisa  
Prof. Marco Antonio Casanova – Coordenador Central de Planejamento e Avaliação  
Prof. Sidnei Paciornik – Decano do CTC  
Prof. Júlio César Valladolid Diniz – Decano do CTCH  
Prof. Francisco de Guimaraens – Decano do CCS  
Prof. Hilton Augusto Koch – Decano do CCBS

### MEMBROS ELEITOS PELOS CONSELHOS DEPARTAMENTAIS

#### CTCH

Profª. Leticia Maria Sicuro Correa - LET  
Profª. Cláudia Renata Mont'Alvão Bastos Rodrigues - DAD - Suplente

#### CCS

Prof. Rafael Soares Gonçalves - SER  
Prof. Arthur Cezar de Araújo Ituassu Filho - COM

#### CTC

Prof. Welles Antonio Martinez Morgado – FIS  
Prof. Eduardo de Albuquerque Brocchi – DEQM – Suplente

## MEMBROS NOMEADOS PELO REITOR

### CTCH

Profa. Sonia Kramer – EDU  
Prof. Marcos Osmar Fávero – DAU – Suplente

### CCS

Prof. Leonardo Affonso de Miranda Pereira – HIS  
Prof. Leonel Azevedo de Aguiar – COM

### CTC

Prof. Márcio da Silveira Carvalho – MEC  
Prof. Marcelo de Andrade Dreux – MEC – Suplente

## CONSELHO DE DESENVOLVIMENTO

Ao Conselho de Desenvolvimento, órgão de consultoria e assessoramento da Reitoria, compete cooperar com o Conselho Universitário no zelo pelo patrimônio cultural e moral da Universidade, e com a Sociedade Mantenedora e a Vice-Reitoria de Desenvolvimento, no provimento dos recursos necessários à manutenção e desenvolvimento da Universidade.

## MEMBROS NOMEADOS

Carlo Ferreira de Caiado Castro  
Carlos Alberto Serpa de Oliveira  
Carlos Augusto Junqueira de Siqueira  
Fernando Adolpho Ribeiro Sandroni  
Luiz Cyrillo Fernandes  
Marcelo Gattass  
Marcio João Fortes  
Otávio Santos Silva Leite  
Pedro Sampaio Malan  
Ricardo Emmanuel Vieira Coelho  
Ricardo Lagares Henriques  
Roberto Paulo Cezar de Andrade  
Romeu Côrtes Domingues  
Sergio Bermudes  
Sergio Franklin Quintella

## MEMBROS EX-OFFICIO

Prof. Pe. Anderson Antonio Pedroso S.J - Reitor  
Prof. Pe. André Luís de Araújo S.J. - Vice-Reitor Geral  
Prof. Marcelo Gattass - Vice-Reitor para Assuntos de Desenvolvimento e Inovação  
Prof. José Ricardo Bergmann - Vice-Reitor para Assuntos Acadêmicos

## ASSEMBLEIA UNIVERSITÁRIA

A Assembleia Universitária é constituída por todo o corpo docente da Universidade e pelos membros do Conselho de Desenvolvimento. Cabe a ela, em suas reuniões ordinárias, tomar conhecimento do plano anual de trabalhos da Universidade e dos relatórios das atividades e realizações de cada ano, bem como assistir à entrega dos títulos honoríficos.





# *Centros, Departamentos, Cursos e Programas*

CTCH ■

CCS ■

CTC ■

CCBS ■

CURSOS DE GRADUAÇÃO ■

PROGRAMAS DE PÓS-GRADUAÇÃO ■



# Centro de Teologia e *Ciências Humanas* – CTCH

Rua Marquês de São Vicente, 225  
Edifício Cardeal Leme, sala 1063  
Gávea - Rio de Janeiro - RJ - Brasil - CEP 22451-900  
Telefones: 55 21 35271294 / 1295 / 1293  
E-mail: [decanatoctch@puc-rio.br](mailto:decanatoctch@puc-rio.br)  
Site: [www.ctch.puc-rio.br](http://www.ctch.puc-rio.br)

O CTCH, Centro de Teologia e Ciências Humanas, é um dos quatro decanatos da Pontifícia Universidade Católica do Rio de Janeiro, formado por sete departamentos, oito cursos de graduação, oito programas de pós-graduação, 2.673 alunos de graduação, 322 de mestrado e 399 de doutorado, além de 365 professores. Esses dados, de dezembro de 2022, não incluem os alunos dos inúmeros cursos de extensão e especialização do Centro.

Além dos Departamentos de Arquitetura e Urbanismo, Artes e Design, Educação, Filosofia, Letras, Psicologia e Teologia, fazem parte do Decanato o Instituto de Estudos Avançados em Humanidades (IEAHu) e a Cátedra Carlo Maria Martini.

Nossa missão se inspira na tradição humanístico-cristã, promovendo a cultura em seus diversos planos e definições, priorizando o tripé ensino/pesquisa/extensão, formando profissionais competentes e comprometidos com a ética, o bem social e a sustentabilidade ambiental, e respeitando todas as formas de expressão das diversidades e singularidades que compõem a sociedade brasileira contemporânea.

O CTCH valoriza o diálogo interdepartamental, incentiva práticas interdisciplinares que aproximam distintas áreas do saber e promovem a formação

de redes de pesquisa, e tem como prioridades a inovação de suas práticas e a busca de convênios e parcerias que reafirmem as metas de internacionalização da Universidade.

## DECANO

Prof. Júlio Cesar Valladão Diniz

E-mail: jcvdiniz@gmail.com

## COORDENAÇÕES SETORIAIS

### COORDENAÇÃO SETORIAL DE PÓS-GRADUAÇÃO E PESQUISA

Profa. Monah Winograd

E-mail: monahwinograd@icloud.com

### COORDENAÇÃO SETORIAL DE GRADUAÇÃO

Profa. Erica dos Santos Rodrigues

E-mail: ericasr@puc-rio.br

### COORDENAÇÃO SETORIAL DE DESENVOLVIMENTO E INOVAÇÃO

Prof. Luiz Camillo Dolabella Portella Osorio de Almeida

E-mail: lcamillosorio@gmail.com

## CONGREGAÇÃO

A Congregação é constituída pelos professores e pesquisadores em exercício, pelos professores aposentados e por representantes do corpo discente, nos termos da legislação em vigor.

## CONSELHO DEPARTAMENTAL

### DECANO

Prof. Júlio Cesar Valladão Diniz

### EQUIPE GESTORA

Profa. Monah Winograd – Coordenadora Setorial de Pós-Graduação

Profa. Erica dos Santos Rodrigues – Coordenadora Setorial de Graduação

Prof. Luiz Camillo Dolabella Portella Osorio de Almeida  
– Coordenador Setorial de Desenvolvimento e Pesquisa

Profa. Máira Machado Martins – Coordenadora do Instituto de Estudos Avançados em Humanidades

### DIRETORES

Profa. Jackeline Lima Farbiarz – DAD

Profa. Maria Cristina Monteiro Pereira de Carvalho – EDU

Prof. Edgar de Brito Lyra Netto – FIL

Prof. Alexandre Montauray Baptista Coutinho – LET

Profa. Luciana Fontes Pessoa – PSI

Prof. Pe. Waldecir Gonzaga – TEO

Prof. Otávio Leonídio Ribeiro – DAU

## ELEITOS

*Titulares* Prof. Nilton Gonçalves Gamba Júnior – DAD  
Prof. Frederico de Oliveira Coelho – LET  
Profa. Naira da Costa Muylaert Lima – EDU  
Prof. Pe. Abimar Oliveira de Moraes – TEO

*Suplentes* Prof. Carlos Eduardo Felix da Costa – DAD  
Profa. Adriana Nogueira Accioly Nóbrega – LET  
Profa. Rosália Maria Duarte – EDU  
Profa. Francilaide de Queiroz Ronsi – TEO

## COMISSÃO SETORIAL DE CARREIRA DOCENTE

*Titulares* Profa. Luíza Novaes – DAD  
Profa. Maria das Graças Dias Pereira – LET  
Profa. Maria Inês Galvão Flores Marcondes de Souza – EDU  
Profa. Maria Helena Rodrigues Navas Zamora – PSI  
Prof. Pedro Duarte de Andrade – FIL  
Profa. Maria Fernanda Rodrigues Campos Lemos – DAU  
Profa. Maria de Lourdes Corrêa Lima – TEO

*Suplentes* Prof. Nilton Gonçalves Gamba Júnior – DAD  
Profa. Rosana Kohl Bines – LET  
Profa. Zena Winona Eisenberg – EDU  
Prof. Marcus André Vieira – PSI  
Prof. Rodrigo Guimarães Nunes – FIL  
Prof. Pe. Luis Corrêa Lima S.J. – TEO  
Profa. Máira Machado Martins – DAU

## EQUIPE ADMINISTRATIVA DO DECANATO

Ana Lucia Marques Moreira  
Fernanda Guimarães Fialho  
Miriam da Silva Lima  
Wesley Rezende do Nascimento  
Sheila Martins Durão  
Cátia Oliveira Ribeiro

## Departamentos

Departamento de Arquitetura e Urbanismo – DAU  
Departamento de Artes e Design – DAD  
Departamento de Educação – EDU  
Departamento de Filosofia – FIL  
Departamento de Letras – LET  
Departamento de Psicologia – PSI  
Departamento de Teologia – TEO

## Cursos de Graduação

Arquitetura e Urbanismo  
Artes Cênicas  
Design  
Filosofia  
Letras  
Neurociências  
Pedagogia  
Psicologia  
Teologia

## Unidades Complementares e Órgãos Vinculados

### CÁTEDRA CARLO MARIA MARTINI – CCMM

*Localização* Rua Marquês de São Vicente, 225  
Edifício Cardeal Leme, sala 501/8  
Gávea - Rio de Janeiro - RJ - Brasil - CEP 22451-900  
Telefone: 55 21 35271965  
E-mail: [catedracmm@puc-rio.br](mailto:catedracmm@puc-rio.br)  
Site: [www.catedracmmartini.ctch.puc-rio.br](http://www.catedracmmartini.ctch.puc-rio.br)

### COORDENADORA

Profa. Maria Clara Lucchetti Bingemer – TEO

### INSTITUTO DE ESTUDOS AVANÇADOS EM HUMANIDADES – IEAHu

*Localização* Rua Marquês de São Vicente, 225  
Edifício Cardeal Leme, sala 1061  
Gávea - Rio de Janeiro - RJ - Brasil - CEP 22451-900  
Telefone: 55 21 35271966  
E-mail: [ieah@puc-rio.br](mailto:ieah@puc-rio.br)  
Site: [www.ctch.puc-rio.br/texto/15/sobre-o-instituto](http://www.ctch.puc-rio.br/texto/15/sobre-o-instituto)

### COORDENADORA

Profa. Máira Machado Martins – DAU

### INSTITUTO CONFUCIUS

*Localização* Campus Matteo Ricci - Estrada da Gávea, 50, 1º andar  
Gávea - Rio de Janeiro - RJ - Brasil - CEP 22451-263  
Telefones: 55 21 35272523 | 2525  
Site: [www.confucius.puc-rio.br](http://www.confucius.puc-rio.br)

## DIRETORES

Prof. Leonardo Berénger Alves Carneiro – Diretor Brasileiro  
Profa. Qiao Jianzhen – Diretora Chinesa

## EQUIPE

Eveline Medeiros Serra

## *Balço do Ano*

O ano de 2022 foi marcado por sentimentos contraditrios: o trauma causado pela pandemia, com o receio sempre presente da chegada de uma nova onda, e a alegria e a esperana de retornar à vida cotidiana. Felizmente o segundo sentimento, produto da nossa perseverana e resiliência, triunfou. Voltamos com toda a força ao ensino presencial, sem desprezar ou descartar as experiências exitosas do ensino remoto.

Academicamente falando, mesmo pressionados pela pandemia, conseguimos pensar, criar e colocar em prática mecanismos e ações que até hoje continuam a ser utilizados em suporte digital, como as bancas de avaliação acadêmica (em especial, o mestrado e o doutorado), as aulas inaugurais e os cursos de educação continuada. Vários projetos, parcerias e ações interinstitucionais foram realizados ao longo do ano, em especial os que aproximaram cada vez mais o CTCH do CCS, CTC e CCBS. Intensificamos a demanda pela continuidade das ações do PRINT-CAPES e a criação de novos projetos de pesquisa com IESs internacionais, além de apoiar grupos de pesquisa que aproximam os departamentos do centro.

Como nos anos anteriores, os vice-decanatos de Graduação e de Pós-Graduação atuaram de maneira integrada, apoiando e/ou realizando seminários, encontros e oficinas que aproximaram os professores e alunos, tendo como temas centrais: a interdisciplinaridade como prática emergente na contemporaneidade; a pesquisa científica e sua complexidade; a formação profissional dos discentes; e os mecanismos de atualização profissional do corpo docente. Destacam-se também o constante trabalho de construção de instrumentos de avaliação e plano de trabalho para os professores do centro e o incentivo à participação dos alunos no engajamento em grupos de pesquisa e nos processos de intercâmbio.

Na perspectiva de desenvolvimento e inovação, o Decanato atuou fortemente na ampliação das pautas que hoje se apresentam como um dos grandes desafios do nosso tempo. Em relação ao IEAHu - Instituto de Estudos Avançados em Humanidades, a relação de atividades propostas e realizadas pela unidade complementar é significativa: apoio à pesquisa discente e docente; editais de financiamento de eventos; realização de minicursos e encontros temáticos; fomento de ações interdisciplinares que aproximaram de uma maneira

sólida e definitiva o CTCH e o CCS, consolidando a cooperação acadêmica, o compartilhamento de uma agenda de projetos socioculturais e ambientais e a integração de políticas voltadas para o fortalecimento das Humanidades

**Prof. Júlio Cesar Valladão Diniz**  
*Decano do Centro de Teologia e Ciências Humanas*



# Departamento de Arquitetura e Urbanismo – DAU

Rua Marquês de São Vicente, 225  
Edifício Cardeal Leme, sala 327 / Edifício Metro  
Gávea - Rio de Janeiro - RJ - Brasil - CEP 22451-900  
Telefone: 55 21 35271828 / 2626 / 2341  
E-mail: gradarq@puc-rio.br  
Site: www.puc-rio.br/ensinopesq/ccg/arquitetura.html  
Site: www.puc-rio.br/ensinopesq/ccpg/progarq.html  
Site: www.dau.puc-rio.br

# CTCH

## DIRETOR

Prof. Otávio Leonídio Ribeiro (até dezembro)

Prof. Marcos Osmar Fávero (a partir de dezembro)

E-mail: favero@puc-rio.br

Data de Posse: 19/12/2022

Número da portaria: 103/2022

## COORDENADOR DE GRADUAÇÃO

Prof. Marcelo Roberto Ventura Dias de Mattos Bezerra

E-mail: mmb@puc-rio.br

## COORDENADOR DE PÓS-GRADUAÇÃO

Prof. Fernando Mauricio Esposito Galarce

E-mail: fernando.esposito@puc-rio.br

Data de Posse: 28/09/2022

Número da portaria: 75/2022 (Recondução)

## EQUIPE DE SECRETARIA

Fernanda Alves Soares – Assessora da Direção

Consuelo da Silva Carvalho – Escritório Modelo

Flavia Rocha Souza – Pós-Graduação

Leandro Araújo da Silva - Graduação

Rodrigo Rodrigues dos Santos - Graduação

## EQUIPE TÉCNICA

Antônio Messias da Silva – Canteiro Experimental e Maqueteria

Luiz Fernando de Oliveira Albuquerque

Marcos Vinicius Pereira da Silva - Laboratório de Volumes

## COMISSÃO GERAL DO DEPARTAMENTO

Prof. Otávio Leonídio Ribeiro – Presidente

Profa. Ana Luiza de Souza Nobre

Prof. Carlos Eduardo Spencer de Vasconcellos

Prof. Fernando Mauricio Espósito Galarce

Prof. Luciano Rosa Alonso Alvares - Suplente

Prof. Marcelo Roberto Ventura Dias de Mattos Bezerra

Profa. Rachel Coutinho Marques da Silva

*Alunos* Lara Michelli  
Lauro Logrado  
*Funcionária* Fernanda Alves Soares

### COMISSÃO DE PÓS-GRADUAÇÃO E PESQUISA

Prof. Fernando Maurício Espósito Galarce – Presidente  
Profª. Rachel Coutinho Marques da Silva  
Prof. Otávio Leonídio Ribeiro

### COMISSÃO DE CARREIRA DOCENTE

Prof. Otávio Leonídio Ribeiro – Presidente  
Prof. Fernando Mauricio Espósito Galarce  
Prof. Marcos Osmar Fávero  
Profª. Rachel Coutinho Marques da Silva  
Profª. Maíra Machado Martins - Suplente

### REPRESENTANTE DO PROGRAMA INSTITUCIONAL DE BOLSAS INICIAÇÃO CIENTÍFICA DO CNPq – PIBIC

Profª. Rachel Coutinho Marques da Silva

### CORPO DOCENTE

*Quadro Principal* Profª. Ana Luiza de Souza Nobre  
Prof. Fernando Mauricio Espósito Galarce  
Prof. João Masao Kamita - HIS  
Profª. Maíra Machado Martins  
Prof. Marcelo Motta de Freitas  
Prof. Marcos Osmar Fávero  
Profª. Maria Fernanda Rodrigues Campos Lemos  
Prof. Otávio Leonídio Ribeiro  
Profª. Rachel Coutinho Marques da Silva  
Prof. Tommaso Del Rosso - FIS

*Quadro Complementar* Prof. Adriano Andrade Carneiro de Mendonça  
Profª. Alessandra Carusi Machado Bezerra - DAD  
Prof. Alziro Azevedo Carvalho Neto  
Profª. Amália Giacomini  
Prof. Antônio Edmilson Martins Rodrigues - HIS  
Prof. Antônio José de Sena Batista  
Profª. Beatriu Canto Sancho - ECO  
Profª. Carla Ferreira Soares - CIS  
Profª. Cecilia Polacow Herzog  
Prof. Celso Rayol Junior  
Profª. Claudia de Freitas Escarlate  
Profª. Cristiane Pinho Guedes - MAT  
Profª. Dely Soares Bentes  
Profª. Denise Chini Solot - HIS



Prof. Duarte Vaz Guedes e Silva  
Prof. Eduardo José Lobão Pegurier - ECO  
Prof. Eduardo Rocha de Oliveira Filho - DAD  
Prof. Ernani de Souza Freire Filho  
Profa. Flaviana Dias Vieira Raynaud  
Prof. Gabriel Nogueira Duarte (até março)  
Prof. Geraldo Filizola - CCPE-CTC  
Profa. Glaucia Augusto Fonseca  
Prof. Hermano Braga Viriato de Freitas Filho  
Prof. Hilton Esteves de Berredo  
Prof. Israel Fonseca Nunes Junior  
Profa. Izabella Kraichete Lentino Barandier  
Profa. Jaqueline Passamani Zubelli Guimarães - CCPE-CTC  
Prof. João Carlos Laufer Calafate  
Prof. Joaquim Marçal Ferreira de Andrade - DAD (afastado)  
Prof. Jorge Lucas Ferreira - CCPE-CTC  
Prof. Justino Artur Ferraz Vieira  
Profa. Laís Bronstein Pássaro  
Prof. Leonardo Miguez Lattavo  
Prof. Luis Cândido Gomes de Campos  
Prof. Luis Carlos Soares Madeira Domingues  
Prof. Luiz Felipe Val de Oliveira Rio Branco  
Prof. Manuel Fiaschi  
Profa. Marcela Torno de Azeredo Lopes  
Prof. Marco Antonio Matilde de Azevedo  
Profa. Maria de Lourdes Duarte Sette - LET  
Profa. Moema Falci Loures  
Profa. Mônica Cavalcante de Aguiar  
Profa. Nanda Eskes  
Prof. Pedro Barreto de Moraes  
Prof. Pedro Henrique Évora Esteves Amaral  
Prof. Pedro Lobão Pegurier  
Prof. Pierre Andre Alexandre Henri Paul Martin (até agosto)  
Prof. Raul Bueno Andrade Silva  
Prof. Renato Barbosa de Oliveira - FIS  
Prof. Ricardo Esteves  
Prof. Roberio Catelani Carneiro  
Prof. Roberto Anderson de Miranda Magalhães  
Prof. Roberto Lucas Júnior  
Prof. Rodolfo de Lima Paula  
Prof. Rodrigo Monteiro Rodrigues Macedo  
Prof. Rodrigo Wagner Paixão Pinto - GEO  
Profa. Sheila Dain - DAD  
Profa. Simone Dubeux Berardo Carneiro da Cunha - CIS  
Profa. Solange Maria Lucan de Oliveira - CIS  
Profa. Tania Conceição Pereira - LET  
Profa. Verônica Gomes Natividade  
Prof. Walter dos Santos Teixeira Filho

*Quadro Suplementar* Profa. Ana Paula Soares Carvalho – CIS  
Prof. Alder Catunda Timbó Muniz  
Prof. Carlos Eduardo Spencer de Vasconcellos  
Prof. Fernando Cesar Negrini Minto  
Prof. Joel Vieira Baptista Junior - CCPE-CTC (até fevereiro)  
Prof. Luciano Rosa Alonso Alvares  
Prof. Marcelo Roberto Ventura Dias de Mattos Bezerra  
Profa. Mariana Dias Vieira  
Prof. Silvio de Moura Dias  
Profa. Tatiana Terry

## Unidades Complementares e Órgãos Vinculados

### ESCRITÓRIO MODELO DE ARQUITETURA E URBANISMO – EMAU

*Localização* Rua Marquês de São Vicente, 225  
Mezanino Edifício Metro  
Gávea - Rio de Janeiro - RJ - Brasil - CEP 22451-900  
Telefone: 55 21 35272409 | 2410  
E-mail: em-dau@puc-rio.br | Site: www.dau.puc-rio.br

### SUPERVISOR

Prof. Carlos Eduardo Spencer de Vasconcellos

### CURSOS OFERECIDOS

- Graduação* **Bacharelado em Arquitetura e Urbanismo**  
Iniciado em 2002  
Avaliado pelo MEC com o conceito 4 para o ciclo avaliativo 2019/2021
- Pós-graduação Stricto Sensu* **Mestrado Acadêmico em Arquitetura**, iniciado em 2013  
**Mestrado em Arquitetura**  
Área de Concentração:  
I) Projeto de Arquitetura  
Linhas de pesquisa  
- Teoria e História do projeto  
- Projeto e Processos em Arquitetura e Urbanismo  
Avaliados pela CAPES com conceito 3 para o quadriênio 2013/2016
- Pós-graduação Lato Sensu* **Especialização:**  
- Arquitetura para a Saúde  
- Paisagismo Ecológico: Planejamento e Projeto da Paisagem
- Extensão:**  
- Cenografia: Desenho de Atmosferas  
- Cenografia: Efemeridade e Sustentabilidade  
- Cenografia: Gestão e Produção  
- Cenografia: Materializar Ideias

- Cenografia: O Espaço da Cena - Teatro, *Shows e Performances*
- Cenografia: O Espaço do Acontecimento - Eventos, Estandes e Exposições
- Construções em Madeira Engenheirada: Conceitos, exemplos e aplicações.
- Legislação Urbana e Edilícia do Rio de Janeiro: como elaborar e aprovar projetos
- Métodos Ágeis na Arquitetura: Modelo Tip de Gerenciamento de Projetos
- Os objetivos de Desenvolvimento Sustentável (ODS) para projetos e cidades sustentáveis
- Projeto de Arquitetura Sustentável
- Projeto de Restauração Arquitetônica, Prática e Tecnologias
- Projeto Executivo de Arquitetura
- Restauração em Arquitetura: Teoria, Projeto e Execução
- Treinamento em Energyplus: Introdução à Simulação Energética de Edificações

## GRUPOS DE PESQUISA CADASTRADOS NO CNPq

### Cartografias ecológicas-poéticas

Coordenadora: Profa. Ana Luiza de Souza Nobre. Ano de formação: 2021

### Laboratório de Observação do Espaço Habitado – LOBE-HAB

Coordenadores: Profa. Maira Machado Martins e Prof. Fernando Maurício Espósito Galarce. Ano de formação: 2018

## CONVÊNIOS E PARCERIAS

CAU RJ, DAU PUC RIO por meio da disciplina de Extensão LAPPIS – Laboratório de Práticas e Projetos de Interesse Social e EMAU – Escritório Modelo de Arquitetura e Urbanismo, Núcleo de Prática Jurídica e Grupo de Pesquisa e Extensão Terras e Lutas do departamento de Direito da PUC Rio, Associação de Moradores do Horto – AMAHOR, Rede de Museologia Social do Rio de Janeiro (Brasil)

Auxiliar no processo de regularização fundiária da comunidade / Colaborar com a retomada da proposta do Museu do Horto como estratégia de luta pela permanência da comunidade no lugar / ampliar atividades de extensão universitária no DAU.

Ano de início: 2022

SECIRM, Ministério da Ciência e Tecnologia, Ministério do Meio Ambiente e CEPEL; Convênio com a PUC-Rio; EMAU/DAU (Brasil)

Análise e relatório técnico das estações científicas da Ilha da Trindade e do arquipélago de São Pedro e São Paulo; projeto arquitetônico da estação científica de Fernando de Noronha; urbanização e paisagismo da área de entorno. 2018/ 2019 - desenvolvimento do projeto executivo e previsão de início de obras.

Ano de início: 2014

EMAU/DAU/PUC-Rio + Technion Israel Institute of Technology/Open Source Architecture (Brasil, Israel)

Proposta de intervenção na Praça Tiradentes para evento paralelo ao Congresso UIA2021 - suspensa em função da pandemia.

Ano de início: 2020

**SECIRM, ICMBIO, EMAU/DAU/PUC-Rio (Brasil)**

Projeto de acesso e abrigo remoto na Ilha Rata (Arquipélago de Fernando de Noronha)

Ano de início: 2020

**BASC (Aeronáutica) – Convênio com a PUC-Rio; EMAU/DAU (Brasil)**

Plano de ocupação/Projetos de urbanização, novo complexo habitacional e revitalização do Hangar do Zeppelin. Ano de início: 2016/2018

**BRBIO – Instituto Brasileiro de Biodiversidade – Convênio com a PUC-Rio; EMAU/DAU (Brasil)**

Projeto de Estação Flutuante Coral Sol para capturar os corais predatórios na Ilha Grande. Ano de início: 2016/2019

**Arquidiocese do Rio – Convênio com a PUC-Rio; EMAU/DAU (Brasil)**

Seminário Habitar a Rua, Viver na Cidade – discussão sobre as condições de vida dos moradores de rua na cidade; Projeto de *Stand* para refugiados sírios na Feira da Providência. Ano de início: 2016/2018

**School of Applied Arts / University of Düsseldorf (Brasil, Alemanha)**

Atelier de projeto compartilhado entre as instituições - *Surfaces of Contact*.

*Workshop* em Düsseldorf com professores Bernhard Franken e Gabi Schilling.

Ano de início: 2016

**Quilombo da Pedra do Sal (Brasil)**

Participação de um grupo de estudantes na modelagem paramétrica de fractais africanos e fabricação digital de estêncis dos fractais para uso dos artistas na confecção do mural étnico da Pedra do Sal. Ano de início: 2016

**Architectural Association (AA), Zaha Hadid Architects, Museu do Amanhã e Instituto Tecgraf (Brasil e Inglaterra)**

Parceria firmada para a realização de *workshop AA Visiting School* e confecção do mobiliário urbano resultante, com uso do braço robótico.

Ano de início: 2017

**University of Michigan, US/Mellon Foundation (Brasil e Estados Unidos)**

Participação de um grupo de estudantes em pesquisa realizada no âmbito do *Michigan / Mellon Project for Egalitarianism and the Metropolis* sob a supervisão dos professores das duas instituições. Ano de início: 2016

Parceria com o projeto de extensão *A praça, a rua e o bairro: experiências de participação no desenvolvimento de propostas urbanas e paisagísticas*. Instituições envolvidas: LObE-Hab (DAU/PPGARq/PUC-Rio), PROURB/FAU-UFRJ, LeMetro/IFCS-UFRJ, PPGA/UFF (Brasil)

O projeto de extensão *A Praça, a Rua e o Bairro*, que busca desenvolver metodologias participativas em projeto urbano em diversos recortes espaciais do Rio de Janeiro como: Catumbi, Laranjeiras, Ilha do Fundão, com a participação de discentes e docentes de cursos diversos da graduação e da pós-graduação em Arquitetura e Urbanismo, Sociologia e Antropologia.

Ano de início: 2017

**BRBIO – Instituto Brasileiro de Biodiversidade – Convênio com a PUC-Rio; EMAU/DAU (Brasil)**

Projeto de Viveiro Educador para o Parque da Costa do Sol – mudas da flora nativa (Mata Atlântica). Ano de início: 2018/2019

Arquidiocese do Rio – Convênio com a PUC-Rio; EMAU/DAU (Brasil)  
Projeto de Módulo Sanitário Solidário para instalação na Catedral do Rio.  
Ano de início: 2018/2020

CSVM/ACNUR (Cátedra Sergio Vieira de Mello – Alto Comissariado das Nações Unidas para Refugiados), EMAU/DAU, PUC-Rio (Brasil e ONU)  
Participação na Cátedra com palestra e discussão de estudos voltados para análise e melhora das condições de vida dos refugiados.  
Ano de início: 2018/2019

ONG Fé e Alegria / SJMR (Serviço Jesuíta para Migrantes e Refugiados – Igr. Católica São Bento) – Boa Vista, Roraima, EMAU/DAU, CSVM – PUC-Rio (Brasil)  
Cooperação técnica para novas infraestruturas para a ONG Fé e Alegria - atividades educativas e recreativas para crianças e jovens migrantes e refugiados em Roraima.  
Ano de início: 2018/2019

*Co-Creation: The Cohesive City: Addressing Stigmatisation in Disadvantaged Urban Neighbourhoods.* O projeto recebeu fundos da União Européia – Horizon 2020 para programa de pesquisa e inovação sob a rubrica de acordo Marie Sklodowska-Curie nº 434770. Trata-se de um projeto em rede internacional, com duração de cinco anos, liderado pela Universidade de Oxford Brookes University e pela Universidade de Bath, ambas na Inglaterra, PUC-Rio, UNAM/México, e três ONGs europeias.  
*Workshop* na favela Santa Marta sob a coordenação do Grupo Eco/Equipe da PUC-Rio, equipe liderado pela profa. Sarah Telles (CIS). Ano de início: 2019

IAU-USP/ Instituto de Arquitetura e Urbanismo da Universidade de SP (Brasil, Alemanha)  
Parceria sob coordenação do Là -Laboratório de Análises Arquitetônicas para concepção e desenvolvimento do Atlas do Chão (atlasdochao.org) e realização de workshops.  
Ano de início: 2020

Núcleo de Estudos das Espacialidades Contemporâneas, Instituto de Arquitetura e Urbanismo, USP, parceria com o Là/Laboratório de Análises Arquitetônicas (Brasil)  
*Workshop* Cartografias do chão e website Atlas do chão.  
Ano de início: 2021

Escola Municipal Luiz Paulo Horta, Rocinha, parceria com o Là/Laboratório de Análises Arquitetônicas “*Cuidado com o chão*” (Brasil)  
Atividades de educação ambiental-urbana para crianças da Rocinha.  
Ano de início: 2021

Humboldt Universität zu Berlin (Brasil, Alemanha)  
Parceria sob coordenação do Là - Laboratório de Análises Arquitetônicas para realização de workshops com alunos e alunas do Departamento de Geografia da Universidade de Humboldt na Alemanha e no Brasil, desenvolvimento de pesquisa sobre saúde planetária e pesquisa South Designs.  
Ano de início: 2022

## Prêmios e Distinções Recebidos e Projetos Aprovados

South Designs – projeto de pesquisa aprovado em edital da Universidade de Basel, Suíça, envolvendo o Atlas do Chão/ Lá–Laboratório de Análises Arquitetônicas em parceria com equipe da USP e Universidade de Humboldt/Berlin.

Constelação Independente do Atlas do Chão – projeto de edição e publicação impressa sob coordenação do Lá – Laboratório de Análises Arquitetônicas, aprovado no edital Faperj Nº 36/2021 – Programa apoio à editoração e ao audiovisual comemorativo do bicentenário da independência e do centenário da semana de arte moderna.

Menção Honrosa PIBIC/CTCH – aluno Daniel Alves da Silva Lavina. Projeto Dissensões: um recorte da constelação independente do Atlas do Chão. Orientação: profa. Ana Luiza Nobre.

1ª colocação no 39º Prêmio Arquitetas e Arquitetos do Amanhã (Prêmio Vera Hazan), 2022, do IAB-RJ. Estudante: Federica Linares; Trabalho *Do material ao edifício: centro de beneficiamento florestal delta do Paraná*. Orientação: prof. Carlos Eduardo Spencer.

Premiação ArchDaily 2022 dos melhores Trabalhos de Conclusão de Curso de Arquitetura e Urbanismo. Estudante: Federica Linares; Trabalho *Do material ao edifício: centro de beneficiamento florestal delta do Paraná*. Orientação: prof. Carlos Eduardo Spencer.

Premiação *Terras caídas: novos cenários produtivos para Vila Progresso*. Aluna: Camilla Rocha Paiva. Orientação: prof. Marcos Favero

Menção Honrosa - *Ilhas Militares: Ensaio sobre o encontro de áreas militares e civis no Rio de Janeiro*. Orientação: profa. Claudia Escarlata e prof. Pedro Évora

6º Prêmio Rosa Kliass - *Habitar o Semiárido: Arquitetura como infraestrutura sustentável em Lapa, CE* - Aluna: Rosane França Orientação: professores Roberto Lucas e Pedro Lobão.

### ENANPARQ 2022

Eixo 1 - Políticas governamentais e práticas territoriais: conflitos e alinhamentos

Menção Honrosa 2 - *Quem define a cidade? Uma análise dos espaços públicos em morfologia urbana informal* - Aluno: Maciel Antônio Silva. Orientação: profa. Vera Hazan e prof. Marcelo Burgos.

Eixo 3 - História, Historiografia e Crítica

Menção Honrosa 2 - *Espaços Infamiliars: O lar em tempos de pandemias* - Aluna: Luísa de Andrade Linden. Orientação: professoras Lais Bronstein e Lígia Saramago.

Eixo 4 - Patrimônio, Escalas e Processos

Vencedor - *Rasuras e reescrituras do Rio: Cais do Valongo* - Aluna: Esther Rosas. Orientação: prof. Antônio Sena e profa. Lígia Saramago

## Balço do Ano

2022 foi um ano de muitas realizações em nosso Departamento. Assim como ocorreu com os demais departamentos da Universidade, o DAU se mobilizou para atender à demanda de curricularização da extensão universitária imposta a todas as IES brasileiras pelo Ministério da Educação. A demanda foi cumprida (iniciamos o ano letivo de 2023 com 10% de nossa carga horária de fato atribuídos a atividades de extensão) graças à mobilização de nosso corpo docente e administrativo, com o crucial apoio do Decanato de Teologia e Ciências Humanas, do Departamento de Teologia, e da Coordenação Central de Graduação de nossa Universidade. No Departamento, a tarefa foi coordenada pela professora Maíra Machado Martins, com participação direta do Professor Marcelo M. Bezerra, a cuja dedicação todos nós somos muito gratos. Outra grande realização de nosso Departamento foi o lançamento (por meio de Edital Público) de processo seletivo para contratação de professor do Quadro Principal reservado exclusivamente a pessoas negras ou indígenas. O processo, que resultou na contratação do primeiro professor negro do QP do DAU, deu continuidade à política de ação afirmativa posta em prática por nosso Departamento há alguns anos e cuja primeira manifestação deu-se no âmbito de nosso Programa de Pós-Graduação em Arquitetura/PPGARq (cujo edital de seleção reserva, desde 2018, duas vagas, além de prioridade na obtenção de bolsas de estudos, para alunos negros ou indígenas). Com tais ações, nosso Departamento segue contribuindo para o aumento da diversidade (e, além desta, o atingimento de um estado de paridade) racial em nossa Universidade. Foi também em decorrência dessas ações afirmativas que nosso Departamento foi contemplado, em 2022, com uma Bolsa de Permanência na Universidade (no nosso caso, para aluno de pós-graduação) para pessoas negras, no âmbito de edital público lançado nesse mesmo ano pelo Supermercado Carrefour. O programa, implementado pela rede varejista, é resultado de termo de ajustamento de conduta (TAC) celebrado pelo Ministério Público do Rio Grande do Sul e instituições do sistema de Justiça com o supermercado Carrefour após a morte, por espancamento, de João Alberto Silveira de Freitas nas dependências de uma unidade da rede em Porto Alegre, em novembro de 2020.

Outra importante realização do nosso departamento em 2022 foi a implementação (em decorrência de reforma curricular) das disciplinas de *Laboratório de Práticas e Projetos de Interesse Social 1 e 2* (LAPPIS 1 e LAPPIS 2). As disciplinas, idealizadas por um grupo de trabalho constituído pelas Professoras Maíra Machado Martins, Tatiana Terry, Rachel Coutinho e Fernando Minto, com participação direta do Prof. Marcelo Bezerra) começam a funcionar em 2023, - LAPPIS 1, já no primeiro semestre letivo deste ano. As disciplinas têm por objetivo a criação de um espaço colaborativo de aprendizagem multidisciplinar, dentro da graduação em Arquitetura e Urbanismo, voltado tanto para a reflexão e a produção de conhecimento, quanto para a efetiva assessoria técnica em assenta-

mentos populares da cidade do Rio de Janeiro; é, nesse sentido, simultaneamente, um espaço de ensino, pesquisa e extensão universitária. Esse, aliás, é um dos aspectos de maior destaque de ambas as disciplinas: servir também de espaço experimental onde os domínios do ensino, pesquisa e extensão (tantas vezes desarticulados) são repensados e sobretudo rearticulados. Estruturado como um laboratório de projeto e pesquisa; aberto a alunos de diferentes períodos do curso de Arquitetura e Urbanismo e com participação de professores e pesquisadores de outros campos do conhecimento; integrado ao conjunto de disciplinas do Domínio Adicional de *Ciências da Cidade*, da Universidade; aberto a alunos de outros cursos e integrado a projetos de pesquisa de pós-graduação, as disciplinas se constituirão num verdadeiro ambiente integrado de ensino, pesquisa e extensão, no qual a produção de conhecimento não é atribuição exclusiva dos agentes universitários, mas inclui com grande destaque o saber e a agência dos moradores e usuários dos territórios em questão.

Também no âmbito da pós-graduação, 2022 foi um ano marcante para nosso Departamento: nosso Programa de Pós-Graduação em Arquitetura/PPGARq foi promovido da nota 3 para a nota 4 na Avaliação Quadrienal da CAPES, oficializada em 2022 (lembrando-se que a nota máxima para programas que ainda não possuem doutorado – nosso caso – é nota 5). Tal avaliação aponta para a consolidação de nosso Programa de Pós-Graduação, cujas atividades tiveram início há exatos dez anos, em 2012) e abre caminho para a criação do Doutorado em Arquitetura – um dos desafios do DAU para os próximos anos.

Também no que concerne ao espaço físico, 2022 foi um ano importante para o DAU, pois demos sequência ao processo de ocupação do Edifício Metro/Fernando Betim – edifício, cabe destacar, que sedia alguns dos principais espaços de nosso Departamento (Secretaria, salas do Diretor e do Coordenador de Graduação, oficinas variadas, Canteiro Experimental, Escritório Modelo de Arquitetura e Urbanismo/EMAU, Núcleo de Mídia e Salas de Supervisores, além de salão multiuso e de convivência de toda a comunidade DAU). Após alguns anos ocupando exclusivamente o piso térreo, estamos no presente momento em processo de ocupação do segundo andar desse edifício, que deverá abrigar, dentre outros ambientes, espaço destinado às disciplinas de LAPPIS 1 e 2. Cabe ressaltar, a propósito, a participação ativa do nosso Escritório Modelo de Arquitetura e Urbanismo/EMAU, sob a supervisão da saudosa Professora Vera Hazan e, a partir de 2022, do Professor Cadu Spencer, com a participação direta de alunas e alunos do nosso Departamento. Este ano de tantas realizações foi de algum modo coroado com um evento excepcional: a Aula Inaugural de 2022 do DAU, proferida por Aílton Krenak – um dos maiores pensadores e mais destacados ativista brasileiros contemporâneos. A aula, que teve lugar no pilotis do Edifício da Amizade e está disponível no canal youtube do DAU ( <https://www.youtube.com/watch?v=4Sh8Gt6VGuE> ) reuniu centenas de pessoas, muitas delas vindas de fora da Universidade. Intitulada “Primavera nos Trópicos”, a Aula de Krenak



plantou uma semente de esperança nos corações e mentes de todos aqueles que, como ele diz, acreditam que uma nova cidadania deve incorporar também uma boa dose de “florestania”, e que acreditam que uma das missões mais importantes de uma escola de arquitetura e urbanismo é ajudar a pensar – para citar mais uma vez Krenak – em *Ideias para adiar do fim do mundo*.

**Prof. Otavio Leonidio Ribeiro**  
*substituído em dezembro/2022 pelo Prof. Marcos Osmar Fávero*  
*Diretor do Departamento de Arquitetura e Urbanismo*

---

Todos os dados foram fornecidos pelo Departamento ou extraídos do site do CNPq.



Rua Marquês de São Vicente, 225 - Edifício de Artes e Design Engenheiro Paulo Cunha - Gávea - Rio de Janeiro - RJ - Brasil - CEP 22451-900  
Telefones: 55 21 35271595 / 1941 / 1596 (Pós-Graduação em Design)  
E-mails: artdsg-d@puc-rio.br; artdsg-g@puc-rio.br;  
ppgdesign@puc-rio.br  
Site: [www.puc-rio.br/ensinopesq/ccg/design.html](http://www.puc-rio.br/ensinopesq/ccg/design.html)  
Site: [www.puc-rio.br/ensinopesq/ccpg/progart.html](http://www.puc-rio.br/ensinopesq/ccpg/progart.html)  
Site: [www.dad.puc-rio.br](http://www.dad.puc-rio.br)

## DIRETORA

Profa. Jackeline Lima Farbiarz (até dezembro)

Prof. Nilton Gonçalves Gamba Júnior (a partir de dezembro)  
E-mail: [gambajunior@gmail.com](mailto:gambajunior@gmail.com)

## COORDENADORA DE GRADUAÇÃO

Profa. Roberta Portas Gonçalves Rodrigues  
E-mail: [artdsg-g@puc-rio.br](mailto:artdsg-g@puc-rio.br)

## COORDENADORA DE PÓS-GRADUAÇÃO

Profa. Luiza Novaes  
E-mail: [ppdesign@puc-rio.br](mailto:ppdesign@puc-rio.br)

## EQUIPE DE SECRETARIA

Camila da Costa Bourgard  
Christiane Valente Machado Perez  
Chrystiane Oliveira Alves  
Jullyane Pereira de Lima  
Mônica Pinho do Nascimento  
Patrícia Lane Rodrigues Gonçalves  
Rodrigo Oliveira Medeiros  
Raul Nunes Cabral (até dezembro)  
Romário Cesar de Souza Silva  
Shirley Azevedo Pires  
Verônica da Encarnação Silva Paiva  
Wagner Bezerra Rodrigues

## EQUIPE TÉCNICA

Cid Antunes Dias  
Diogo de Souza Marques Lisboa Luz  
Felipe Cunha de Oliveira  
Giuliano Balsini da Fonseca  
Hana Claudia Marins dos Santos  
Juliana da Silva Ramos

Juliano Américo Rosa  
Leonardo Ferreira Amaral  
Paulo Fernando Costa  
Emanuel Carlos Cabral de Oliveira  
Roberto Maia Pedrosa

### COMISSÃO GERAL DO DEPARTAMENTO

Profa. Jackeline Lima Farbiarz  
Prof. Carlos Eduardo Felix da Costa  
Prof. Nilton Gonçalves Gamba Junior  
Profa. Luiza Novaes  
Profa. Rita Maria de Souza Couto  
Profa. Roberta Portas Gonçalves Rodrigues  
Profa. Vera Maria Marsicano Damazio  
Prof. Felipe Rangel Carneiro  
Rodrigo Oliveira Medeiros - Representante dos funcionários  
CRAA - alunos Graduação  
Colegiado - alunos Pós-Graduação  
Profa. Maria Manuela Rupp Quaresma - suplente QP  
Profa. Izabel Maria de Oliveira - suplente QC

### COMISSÃO DE PÓS-GRADUAÇÃO E PESQUISA

Profa. Jackeline Lima Farbiarz  
Profa. Denise Berruezo Portinari - eleita  
Profa. Luiza Novaes - eleita  
Prof. Nilton Gonçalves Gamba Júnior - eleito  
Profa. Maria Manuela Rupp Quaresma - eleita  
Profa. Rita Maria de Souza Couto - eleita  
Profa. Rejane Spitz - eleita suplente  
Representante Colegiado Pós-Graduação

### COMISSÃO DE CARREIRA DOCENTE

Profa. Jackeline Lima Farbiarz  
Profa. Luiza Novaes  
Profa. Maria Manuela Rupp Quaresma  
Prof. Nilton Gonçalves Gamba Junior  
Profa. Rita Maria de Souza Couto  
Profa. Vera Maria Marsicano Damazio - suplente

### REPRESENTANTE PARA O PROGRAMA INSTITUCIONAL DE BOLSAS INICIAÇÃO CIENTÍFICA DO CNPq – PIBIC

Profa. Maria Manuela Rupp Quaresma

### CORPO DOCENTE

*Quadro Principal e Eméritos* Prof. Pe. Anderson Antônio Pedroso S.J  
Prof. Carlo Franzato  
Prof. Carlos Eduardo Felix da Costa

Profa. Claudia Renata Mont'Alvão Bastos Rodrigues  
Prof. Claudio Freitas de Magalhães  
Profa. Denise Berruezo Portinari  
Profa. Jackeline Lima Farbiarz  
Prof. José Luiz Mendes Ripper - Emérito  
Prof. Luiz Antonio Luzio Coelho - Emérito  
Profa. Luiza Novaes  
Profa. Maria Manuela Rupp Quaresma  
Prof. Nilton Gonçalves Gamba Junior  
Profa. Rejane Spitz  
Profa. Rita Maria de Souza Couto  
Profa. Roberta Portas Gonçalves Rodrigues  
Profa. Vera Maria Marsicano Damazio

*Quadro Complementar* Profa. Alessandra Carusi Machado Bezerra  
Prof. Alexandre Cantini Rezende

Prof. André Luis Ferreira Beltrão  
Prof. Augusto Seibel Machado  
Profa. Barbara Jane Neczy (até dezembro)  
Profa. Barbara Pires e Castro  
Prof. Carlos André Lameirão Cortes  
Prof. Celso Braga Wilmer  
Profa. Clarissa Biolchini  
Profa. Cláudia Maria Monteiro Vianna  
Profa. Cláudia Stamato  
Prof. Cláudio Gomes Werneck de Freitas  
Profa. Cristina Viana Tenenbaum  
Profa. Cristine Nogueira Nunes  
Prof. Daniel Malaguti Campos  
Profa. Daniela Correa de Oliveira  
Prof. Eduardo Pucu de Araujo (até abril)  
Prof. Eduardo Rocha de Oliveira Filho  
Profa. Eliane Garcia Pereira  
Profa. Evelyn Grumach  
Profa. Fabiana Prado  
Prof. Fábio Pinto Lopes de Lima  
Prof. Felipe Rangel Carneiro  
Profa. Flavia Nízia da Fonseca Ribeiro  
Prof. Flávio Marques de Carvalho Junior  
Profa. Gabriela de Gusmão Pereira  
Profa. Gabriella Ferreira Chaves Vaccari  
Prof. Gilberto Mendes Correia Junior  
Profa. Gisela Friaça de Souza Pereira (até dezembro)  
Prof. Guilherme Azevedo Toledo  
Prof. Guilherme de Almeida Xavier  
Prof. Guilherme Lorenzoni de Almeida  
Profa. Helena Cavalcanti de Albuquerque  
Profa. Irina Aragão dos Santos

Profa. Isabel Martins Moreira  
Prof. Jacques Chueke  
Profa. Joana Pessoa Mota  
Prof. João Victor Azevedo de Menezes Correia de Melo  
Prof. Joaquim de Salles Redig de Campos  
Prof. Jorge Langone  
Prof. José Augusto Brandão Estellita Lins  
Prof. José Roberto Sanseverino  
Profa. Joy Helena Worms Till  
Profa. Julieta Costa Sobral  
Prof. Leonardo Cardarelli Leite  
Prof. Leônidas Augusto Correia de Moraes  
Profa. Luciana Barbosa de Sousa  
Profa. Luciana Grether de Mello Carvalho  
Prof. Luís Vicente Barros Cardoso de Melo  
Prof. Luiz Eduardo Dutra Coelho da Rocha  
Prof. Luiz Torres Ludwig  
Profa. Luiza Ferro Costa Marcier  
Profa. Luiza Maria Interlenghi  
Prof. Marco Antônio Magalhães Lima  
Prof. Marcos Amarante de Almeida Magalhães  
Profa. Maria Claudia Bolshaw Gomes  
Profa. Maria das Graças de Almeida Chagas  
Profa. Maria Julia Moraes Pinto Nunes  
Prof. Mario Augusto Pinto de Souza Seixas  
Prof. Mateu de Athayde Velasco  
Prof. Miguel Santos Carvalho  
Profa. Monica Duarte Proença (até julho)  
Profa. Mônica Frota Leão Feitosa  
Profa. Mônica Saboia Saddi  
Profa. Nathalia Chehab de Sá Cavalcante  
Profa. Priscila Andrade Silva (afastada)  
Profa. Renata Mattos Eyer de Araújo  
Prof. Rian Oliveira Rezende  
Prof. Ricardo da Cunha Fontes  
Prof. Romulo Miyazawa Matteoni  
Profa. Sheila Dain  
Profa. Silvia Helena Soares da Costa  
Profa. Simone Carvalho de Formiga Xavier  
Profa. Suzana Valladares Fonseca  
Profa. Tatiana Barbosa Carvalho  
Profa. Vera Lucia Moreira dos Santos Nojima  
Profa. Vera Maria Cavalcanti Bernardes (até dezembro)  
Prof. Walvyker Alves de Souza  
Prof. Werther Teixeira de Azevedo Neto

*Quadro* Profa. Claudia Habib Kayat  
*Suplementar* Profa. Izabel Maria de Oliveira

Prof. João de Sá Bonelli  
Prof. Jorge Roberto Lopes dos Santos  
Prof. Marcelo Fernandes Pereira

## CURSOS OFERECIDOS

*Graduação* **Bacharelado em Design, nas habilitações Comunicação Visual, Projeto de Produto, Moda e Mídia Digital**

Iniciado em 1972

Avaliado pelo MEC com o conceito 5 para o ciclo avaliativo 2019/2022

### **Bacharelado em Design**

Iniciado em 2021 com as ênfases Comunicação Multissensorial e Arte; Corpo e Moda; Estratégia e Gestão; Interação e Experiência Digital; Produto e Inovação; Sustentabilidade Ambiental, Social e Humana.

*Pós-graduação* **Mestrado Acadêmico em Design, iniciado em 1994**

*Stricto Sensu* **Doutorado em Design, iniciado em 2003**

### **Mestrado e Doutorado em Design**

Área de Concentração:

I) Design e sociedade

Linhas de pesquisa

- Design: comunicação, cultura e artes
- Design: ergonomia e usabilidade e interação humano-computador
- Design: tecnologia, educação e sociedade

Avaliados pela CAPES com conceito 6 para o quadriênio 2017/2020

*Pós-graduação* **Especialização:**

*Lato Sensu* - Design de Serviço

**Extensão:**

- Arte Moderna: Do Impressionismo ao Expressionismo Abstrato
- Decifrando a Imagem: Santos, Alegorias e seus Símbolos. Elementos de Iconografia e Iconologia
- Design da Estrutura Narrativa Audiovisual: Roteiro - Módulo 1 - Princípios Básicos da Narrativa Cinematográfica
- Estamparia: o Surface
- Introdução a Arte Moderna: do Neoclássico ao Impressionismo
- Registros da Memória: Materialização da Dimensão Social de Histórias de Vida
- UX *Research*: pesquisa de usuário
- UX *Writing* - Conteúdo Estratégico para a Experiência do Usuário
- Visualização de Dados e de Experiência

## GRUPOS DE PESQUISA CADASTRADOS NO CNPq

### **APRENDESIGN: Design em Situações de Ensino Aprendizagem.**

Coordenador: Profa. Rita Maria de Souza Couto.

Ano de formação: 2013.

### **Ergodesign e Experiência do Usuário (UX).**

Coordenador: Profa. Maria Manuela Rupp Quaresma.

Ano de formação: 2013.

### **Ergodesign e Usabilidade Sistemas de Informação e do Ambiente Construído.**

Coordenador: Profa. Claudia Renata Mont'Alvão Bastos Rodrigues.

Ano de formação: 2004.

### **Experiências e Ambientes Interativos.**

Coordenador: Profa. Luiza Novaes.

Ano de formação: 2016.

### **GANDhis - Grupo de Artes Narrativas e Design de Histórias.**

Coordenador: Prof. Nilton Gonçalves Gamba Junior.

Ano de formação: 2006.

### **Grupo Barthes: grupo de estudos sobre corpo, gênero, subjetividade.**

Coordenadores: Profa. Denise Berruezo Portinari e Prof. Jofre Silva.

Ano de formação: 2004.

### **Interfaces Físicas Experimentais.**

Coordenador: Profa. Luiza Novaes e Prof. João de Sá Bonelli.

Ano de formação: 2015.

### **Rede Motirô**

Coordenador: Prof. Nilton Gonçalves Gamba Junior e Profa. Solange Jobim e Souza.

Ano de formação: 2020.

### **SmartCities, projetos centrados no cidadão.**

Coordenadores: Profa. Maria Manuela Rupp Quaresma e Prof. Claudio Freitas de

Magalhães. Ano de formação: 2019.

## CONVÊNIO E PARCERIAS

### **Cumullus Association (Finlândia)**

Participação em rede internacional de escolas de Design.

Ano de início: 2007

### **Divisão de Desenho Industrial do Instituto Nacional de Tecnologia (Brasil)**

Cooperação técnico-científica para desenvolvimento de projetos.

Ano de início: 2010

### **OCAD University (Canadá)**

Parceria de pesquisa. Ano de início: 2010

### **Ford Motor Company do Brasil (Brasil)**

Parceria para estabelecer um Programa de Cooperação e Intercâmbio Científico e Tecnológico entre a PUC-Rio e a Ford. Ano de início: 2014

Universidade de Aalborg, Copenhagen Business School, Universitat de les Illes Balears, Ramon Llull University, Universidad Nacional de Luján, University of Leeds (Argentina, Dinamarca, Espanha, Inglaterra)

*Smart City*, sistemas interativos e interfaces digitais. Rede de cooperação para formular um quadro científico e metodológico para a inovação colaborativa entre cidadãos e outras partes interessadas.

Ano de início: 2015

Amsterdam University of Applied Sciences – MediaLab, Amsterdam (Holanda)

*Workshop Global Goals Jam PUC-Rio*. Ano de início: 2016

Escola Politécnica de Saúde Joaquim Venâncio – Fundação Oswaldo Cruz (Brasil)

Parceria entre grupos de pesquisa para desenvolvimento de projetos com foco no desenvolvimento de objetos e recursos de ensino-aprendizagem.

Ano de início: 2016

Universidade Federal Fluminense (Brasil)

Parceria entre grupos de pesquisa para desenvolvimento de objetos e recursos de ensino-aprendizagem. Ano de início: 2016

GE (General Electric) (Brasil)

Desenvolvimento de produtos, equipamentos e serviços. Ano de início: 2016

Red de Homólogos de Diseño e Innovación Social AUSJAL (Colômbia)

Cooperação técnico-científica com foco no compartilhamento e desenvolvimento de pesquisas e projetos. Ano de início: 2016

Casa de Convivência e Lazer Maria Haydée (Brasil)

Parceira do Projeto PUC Mais de 50, na oferta de oficinas e cursos.

Ano de início: 2017

IADE – Faculdade de Design Tecnologia e Comunicação da Universidade Europeia (Portugal)

Intercâmbio entre laboratórios, participação em aulas/*workshop* na semana internacional. Ano de início: 2017

University of Leeds – ITS Institute of Transport Studies (Inglaterra)

Cotutela e intercâmbio em pesquisa e Parceria de pesquisa Capes/Print.

Ano de início: 2018

Pontificia Universidad Católica de Valparaíso (Chile)

Parceria de pesquisa Capes/Print. Ano de início: 2018

Universidad Iberoamericana (México)

Parceria de pesquisa Capes/Print. Ano de início: 2018

Colégio Pedro II (Brasil)

Acordo de cooperação acadêmica técnico-científica. Ano de início: 2019

Quenn Mary University of London (Inglaterra)

Parceria para investigação. Ano de início: 2019

Universidade de Estrasburgo (França)

Acordo de cooperação e Parceria com o Laboratoire Dynamiques Européennes

Ano de início: 2019

Copenhagen Business School (Dinamarca)

Parceria de pesquisa Capes/Print. Ano de início: 2019



**Museu Nacional – Laboratório de Processamento de Imagem Digital (LAPID) (Brasil)**  
Parceria de pesquisa. Ano de início: 2019

**Kookmin University (Coreia do Sul)**  
Parceria de pesquisa em fase de formalização (assinaturas)  
Ano de início: 2020

**MUF – Museu de Favelas do Cantagalo, Pavão e Pavãozinho (Brasil)**  
Parceria de pesquisa. Ano de início: 2020

**Museu da Pessoa (Brasil)**  
Parceria de pesquisa. Ano de início: 2010

**Universidade de Estrasburgo (França)**  
Parceria de pesquisa. Ano de início: 2021

**Asmodee Holding (França)**  
Parceria de pesquisa com o Game in Lab/Board Game Research Supporting Program.  
Ano de início: 2021

**UNIDCON/IADE (Portugal)**  
Parceria de pesquisa. Ano de início: 2021

## *Unidades Complementares e Órgãos Vinculados*

### **INSTITUTO DE PESQUISA EM DESIGN**

*Localização* Rua Marquês de São Vicente, 225  
Edifício da Amizade, Ala Frings, 7º andar  
Gávea - Rio de Janeiro - RJ - Brasil - CEP 22451-900  
Telefone: 55 21 35271594  
E-mail: artdsg-q@puc-rio.br  
Site: www.dad.puc-rio.br

### **COORDENADORA**

Profa. Luiza Novaes

### **EQUIPE**

Shirley Azevedo Pires

### **NÚCLEO DE ARTE ELETRÔNICA – NAE**

*Localização* Rua Marquês de São Vicente, 225  
Edifício da Amizade, Ala Frings, 7º andar  
Gávea - Rio de Janeiro - RJ - Brasil - CEP 22451-900  
Telefone: 55 21 35271594  
E-mail: rejane@puc-rio.br  
Site: www.dad.puc-rio.br

### **COORDENADORA**

Profa. Rejane Spitz

## NÚCLEO DE ARTE DIGITAL E ANIMAÇÃO – NADA

*Localização* Rua Marquês de São Vicente, 225  
Edifício da Amizade, Ala Kennedy, subsolo  
Gávea - Rio de Janeiro - RJ - Brasil - CEP 22451-900  
Telefone: 55 21 35271980  
E-mail: nada@puc-rio.br  
Site: nada.dad.puc-rio.br

## COORDENADORA

Profa. Maria Claudia Bolshaw Gomes

## NÚCLEO DE EXPERIMENTAÇÃO TRIDIMENSIONAL – NEXT

*Localização* Rua Marquês de São Vicente, 225  
Edifício da Amizade, Ala Kennedy, subsolo  
Gávea - Rio de Janeiro - RJ - Brasil - CEP 22451-900  
Telefone: 55 21 35271588  
E-mail: next@puc-rio.br  
Site: next.dad.puc-rio.br

## COORDENADORES

Prof. Jorge Roberto Lopes dos Santos  
Prof. Claudio Freitas de Magalhães

## NÚCLEO INTERDISCIPLINAR DE JOGOS APLICADOS – NINJA

*Localização* Rua Marquês de São Vicente, 225  
Edifício da Amizade, Ala Frings, 7º andar  
Gávea - Rio de Janeiro - RJ - Brasil - CEP 22451-900  
Telefone: 55 21 35271588  
E-mail: artdsg-q@puc-rio.br; guix@puc-rio.br  
Site: dad.puc-rio.br

## COORDENAÇÃO

Direção DAD/Instituto de Pesquisa

## SUPERVISÃO

Prof. Guilherme Almeida Xavier

## *Prêmios e Distinções Recebidos e Projetos Aprovados*

O Programa de Pós-graduação (PPG) em Design recebeu o Conceito 6 da Capes - <https://dad.puc-rio.br/2022/09/13/ppg-design-recebe-conceito-6-da-capes/>

O Departamento de Artes e Design da PUC-Rio foi destacado no QS World University Ranking 2022 - <https://dad.puc-rio.br/2022/04/08/artes-design-puc-rio-destacado-no-qs-world-university-ranking-2022/>

O Prof. Joaquim Redig recebeu Menção Honrosa no Prêmio Design MCB - <https://dad.puc-rio.br/2022/12/29/prof-joaquim-redig-recebe-mencao-honrosa-no-premio-design-mcb/>

A Profa. Jackeline Farbiarz foi nomeada Vice-Reitora de Extensão da PUC-Rio - <https://dad.puc-rio.br/2022/12/01/profa-jackeline-farbiarz-nomeada-a-vice-reitora-de-extensao-da-puc-rio/>

O Coletivo ISSÍ foi premiado no BRIFW - <https://dad.puc-rio.br/2022/12/15/coletivo-issi-premiado-no-brifw/>

PPG Design teve projeto aprovado no Programa Pós-Doutorado Nota 10 da Faperj - <https://dad.puc-rio.br/2022/11/24/ppg-design-tem-projeto-aprovado-no-programa-pos-doutorado-nota-10-da-faperj/>

O ex-aluno do PPG Design, Elvert Durán, foi premiado na BID 22 - <https://dad.puc-rio.br/2022/11/22/ex-aluno-do-ppg-design-premiado-na-bid-22/>

O prof. Jorge Lopes recebeu a Medalha de Mérito do INT - <https://dad.puc-rio.br/2022/11/17/prof-jorge-lopes-recebe-medalha-de-merito-do-int/>

Premiações e homenagem no Seminário de Iniciação Científica e Tecnológica da PUC-Rio - <https://dad.puc-rio.br/2022/09/26/premiacoes-e-homenagem-no-seminario-de-iniciacao-cientifica-e-tecnologica-da-puc-rio/>

Projeto coordenado pelo Prof. João Victor Azevedo foi contemplado no edital da Shell Iniciativa Jovem - <https://dad.puc-rio.br/2022/09/09/projeto-coordenado-pelo-prof-joao-victor-azevedo-contemplado-no-edital-da-shell-iniciativa-jovem/>

A aluna do PPG Design, Larissa Guimarães Averborg, recebeu Menção Honrosa no Prêmio Capes de Tese 2022 - <https://dad.puc-rio.br/2022/08/17/aluna-do-ppg-design-recebe-mencao-honrosa-no-premio-capes-de-tese-2022/>

Alunos do Departamento foram premiados em duas categorias no LadAwards 2022 - <https://dad.puc-rio.br/2022/08/16/alunos-do-dad-sao-premiados-em-duas-categorias-no-ladawards-2022/>

O PPG Design teve dois projetos aprovados no Programa de Mestrado e Doutorado Bolsa Nota 10 da FAPERJ - <https://dad.puc-rio.br/2022/08/02/ppg-design-tem-2-projetos-aprovados-no-programa-de-mestrado-e-doutorado-bolsa-nota-10-da-faperj/>

Vídeo com animação do N.A.D.A. recebeu prêmios em festivais internacionais - <https://dad.puc-rio.br/2022/04/27/video-com-animacao-do-n-a-d-a-recebe-premios-em-festivais-internacionais/>

O projeto TMJ Rocinha recebeu medalha da Câmara Municipal do Rio de Janeiro - <https://dad.puc-rio.br/2022/04/18/tmj-rocinha-recebe-medalha-da-camara-municipal-do-rio-de-janeiro/>

O aluno do Departamento, Tiago Lima, foi premiado no Desafio de Design Braskem 2021 - <https://dad.puc-rio.br/2021/12/30/aluno-do-dad-premiado-no-desafio-de-design-braskem-2021/>



## Publicações:

Artigo do prof. Mario Seixas recebeu prêmio internacional – <https://dad.puc-rio.br/2022/06/27/artigo-do-prof-mario-seixas-recebe-premio-internacional/>

O livro ilustrado pela profa. Luciana Grether foi finalista no Prêmio Jabuti 2022 - <https://dad.puc-rio.br/2022/10/27/livro-ilustrado-pela-profa-luciana-grether-finalista-no-premio-jabuti-2022/>

Lançamento do livro *Nada sobre nós, sem nós* - <https://dad.puc-rio.br/2022/10/11/livro-nada-sobre-nos-sem-nos/>

Lançamento do livro *Rosa e a semente* - <https://dad.puc-rio.br/2022/10/11/lançamento-do-livro-rosa-e-a-semente/>

Lançamento do livro *Zeze: o trabalho não é brincadeira* - <https://dad.puc-rio.br/2022/10/10/lançamento-do-livro-zeze-o-trabalho-nao-e-brincadeira/>

Lançamento do livro *(Trans)bordar em reconhecimentos* - <https://dad.puc-rio.br/2022/08/04/livro-transbordar-em-reconhecimentos/>

Lançamento do livro *Como formar? Para que formar?* - <https://dad.puc-rio.br/2022/08/04/livro-como-formar-para-que-formar/>

Artigo da profa. Claudia Mont'Alvão foi capa de publicação internacional - <https://dad.puc-rio.br/2022/07/27/artigo-da-profa-claudia-montalvao-capa-de-publicacao-internacional/>

Lançamento do livro *Mistério em Queluz* - <https://dad.puc-rio.br/2022/06/30/lançamento-do-livro-misterio-em-queluz/>

Lançamento do livro *40 anos de Núcleo de Estudos e Ação sobre o Menor* - <https://dad.puc-rio.br/2022/03/21/livro-40-anos-de-nucleo-de-estudos-e-acao-sobre-o-menor/>

Lançamento do livro *Metodologias de campo: perspectivas interdisciplinares* - <https://dad.puc-rio.br/2022/03/16/livro-metodologias-de-campo-perspectivas-interdisciplinares/>

## Balanço do Ano

O Departamento de Artes e Design da PUC-Rio vivenciou o ano de 2022 fortalecendo a formação para uma consciência crítica e um compromisso social, significando o Design como um campo dedicado ao servir, por meio de intervenções responsáveis nas diferentes realidades culturais e socioeconômicas das quais participa.

Como resultados, destacamos:

1. O reconhecimento do Departamento de Artes e Design como um dos 200 melhores do mundo e como o segundo colocado no Brasil no QS World University Rankings by Subject 2022. Avaliação efetuada por meio de

- metodologia baseada nos indicadores reputação acadêmica, reputação no mercado de trabalho, citações por artigo e impacto na pesquisa (H-index).
2. O Conceito 6 na Avaliação Quadrienal da Capes, resultado do esforço de nosso corpo docente, discente e técnico administrativo – avaliação multidimensional que reconheceu a consistência de nosso Programa, o efetivo impacto social que o caracteriza e a diferencia e a excelência na pesquisa de nossos alunos. Pelo segundo ano consecutivo recebemos Menção Honrosa no Prêmio Capes de Tese, desta vez, com a tese de Larissa Guimarães Averborg, sob orientação da profa. Luiza Novaes, uma das selecionadas entre as 1.266 inscrições vinculadas às 49 áreas de Avaliação da CAPES.
  3. A manutenção da força de nossa graduação no cenário internacional por meio das premiações destinadas a 7 projetos de alunos do departamento e a um projeto de ex-aluno concedidas pelo Latin American Design Awards. A premiação está em sua 6ª edição e recebeu mais de 1.150 inscrições em 10 categorias. Os projetos premiados tiveram como temas/ produtos: a criação de uma instituição cultural para a preservação e divulgação do Design Brasileiro; um sistema de brinquedos sensoriais terapêuticos para crianças com Transtorno do Espectro Autista; um jogo digital de plataforma para promover reflexão sobre barreiras que mulheres enfrentam ao ingressar em áreas de conhecimento ou campos de atuação predominantemente masculinos; um manifesto cultural para evidenciar o eurocentrismo no design e a importância de se consumir conteúdos culturalmente diversos, para que se possa ter uma maior diversidade de perspectivas, histórias e culturas; a Estação flutuante Coral-Sol a ser inserida em Ilha Grande (RJ) voltado à pesquisa e ao manejo do coral-sol e a educação ambiental in loco; além de curta-metragem independente, história em quadrinhos e zine.

Também no âmbito das premiações, o vídeo da música *Who wants to live forever* promovido pela ONG internacional Save Me Trust, com a participação do Núcleo de Arte Digital e Animação (N.A.D.A), foi premiado no Italia Green Film Festival e no International Motion Picture Awards como Best Film on Nature & Wildlife.

Ainda nosso ex-aluno do PPG Design, Elvert, recebeu o prêmio Design e Pesquisa e Menção Honrosa em Design e Inovação na Bienal Iberoamericana de Diseño (BID) 2022 pelo trabalho *Artefactos Cimáticos, transformación de los sonidos en cerámica*. O trabalho premiado é um desdobramento do seu doutorado no PPG Design da PUC-Rio orientado pelos professores José Luiz Mendes Ripper e João Victor Azevedo. A Bienal é organizada pela Fundación Diseño Madrid e é o marco mais importante do design contemporâneo ibero-americano.

Os projetos e produtos premiados demonstram a diversidade de perspectivas, processos, tecnologias e modos comunicacionais de uma gradua-

ção que congrega em suas ênfases sustentabilidade humana, social e ambiental; estratégia e gestão; interação e experiência digital; comunicação multissensorial e arte; produto e inovação; e corpo e moda.

4. Mais uma vez, nossos alunos se mantiveram se reinventando e nos ensinando a ressignificar oportunidades, organizando, junto a nossos professores e funcionários, de forma híbrida, a 16ª. edição Semana de Design, no fortalecimento da integração de nossa graduação e de nossa pós-graduação.
5. Continuamos dedicando nosso senso de pertencimento ao ComunidAD sem fome junto à Vice-Reitoria Comunitária e ao coletivo Tamo Junto Rocinha, reconhecendo a tragédia que assola nossa país no âmbito da vulnerabilidade social e, em especial, no contexto da fome. A atuação de impacto social levou o coletivo Tamo Junto Rocinha receber a Medalha de Mérito Pedro Ernesto da Câmara Municipal do Rio de Janeiro como reconhecimento pelo trabalho que vem realizando na comunidade da Rocinha, principalmente durante a pandemia de COVID-19 para garantir o abastecimento, informação e educação aos seus moradores. A Medalha de Mérito Pedro Ernesto é a principal homenagem que a Câmara Municipal do Rio de Janeiro presta a quem mais se destaca na sociedade brasileira ou internacional.
6. Fiéis ao fortalecimento de nossas parcerias, às proposições extensionistas, à organização de exposições e eventos, à divulgação científica de nossas pesquisas e projetos, fomos contemplados em diversos editais vinculados aos órgãos de fomento CNPq, Capes e Faperj.
7. As pesquisas de Iniciação Científica e Tecnológica continuaram a ser premiadas no âmbito da Universidade.
8. Vivenciamos um momento de implantação dos Projetos Pedagógicos de Graduação e Pós-Graduação, tendo sido de fundamental importância continuar ampliando nossos Encontros de Formação de Professores, nossas Oficinas de Atualização para os funcionários do DAD, e também estreitarmos nossos laços com o Centro de Representação dos Alunos de Artes e Design e com o Colegiado de Alunos da Pós-Graduação.
9. Membros de nosso corpo docente foram convidados a participar de Grupos de Trabalho vinculados à Reitoria, como parte do planejamento estratégico da Universidade, e a assumirem cargos nas instâncias superiores. As professoras Manuela Quaresma e Roberta Portas integraram o GT de Comunicação e Identidade Visual, a professora Jackeline Farbiarz coordenou o GT de Extensão, participou do GT de Sustentabilidade Financeira e foi nomeada Vice-Reitora de Extensão e Estratégia Pedagógica da Universidade. A profa. Claudia Mont'Alvão assumiu o cargo de Vice-Decana de Inovação do CTCH.

Enfim, finalizo, mantendo o fechamento escolhido para o Anuário de 2021, compartilhando que nós, como Departamento, “nos mantivemos reconhecendo-nos como ComunidAD, dividindo sensações, desafios, aprendizados, na esperança por dias melhores e sustentados pela certeza de que ‘Nada é pesado quando se tem asas!’”

**Profa. Jackeline Lima Farbiarz**  
*Diretora do Departamento de Artes e Design*

---

Todos os dados foram fornecidos pelo Departamento ou extraídos do site do CNPq.



# Departamento de Educação – EDU

Rua Marquês de São Vicente, 225 – Edifício Cardeal Leme, sala 1049  
Gávea - Rio de Janeiro - RJ - Brasil - CEP 22451-900  
Telefones: 55 21 35271815 | 1818 (Coordenação de Pós-Graduação) |  
1816 (Coord. de Graduação) | 1817 (Assessora da Direção)  
E-mails: posedu@puc-rio.br;  
coordposedu@puc-rio.br; graedu@puc-rio.br  
Site: www.puc-rio.br/ensinopesq/ccg/pedagogia.html  
Site: www.puc-rio.br/ensinopesq/ccpg/progedu.html  
Site: www.edu.puc-rio.br

# CTCH

## DIRETORA

Profa. Maria Cristina Monteiro Pereira de Carvalho  
E-mail: cristinacarvalho@puc-rio.br  
Data de Posse: 01/07/2022  
Número da portaria: 45/2022

## COORDENADORA DE GRADUAÇÃO

Profa. Silvana Soares de Araújo Mesquita (até dezembro)

Profa. Alexandra Coelho Pena (a partir de dezembro)  
E-mail: alexandrapena@puc-rio.br  
Data de Posse: 20/12/2022  
Número da portaria: 111/2022

## COORDENADORA DE PÓS-GRADUAÇÃO

Profa. Giselle Martins dos Santos Ferreira  
E-mail: giselle-ferreira@puc-rio.br  
Data de Posse: 01/04/2022  
Número da portaria: 24/2022

## EQUIPE DE SECRETARIA

Janaina Correa Colares da Silva – Assessora da Direção  
Marnie Siqueira de Oliveira - Secretária Executiva da Pós-Graduação  
Daniela da Silva Moraes Azevedo - Secretária Executiva da Pós-Graduação  
Eduardo Lopes de Freitas - Auxiliar de administração

## EQUIPE TÉCNICA

Geneci José Felix – Analista de suporte

## COMISSÃO GERAL DO DEPARTAMENTO

Profa. Alexandra Coelho Pena - Quadro Complementar  
Profa. Alicia Maria Catalano de Bonamino  
Profa. Giselle Martins dos Santos Ferreira  
Prof. Jefferson da Costa Soares  
Profa. Maria Cristina Monteiro Pereira de Carvalho  
Profa. Maria Inês Galvão Flores Marcondes de Souza  
Profa. Zena Winona Eisenberg



Aluno Ismael Lessa, representante discente - Graduação  
Aluno José Mauricio Avilla Carvalho - Representante discente -  
Pós-Graduação

### COMISSÃO DE PÓS-GRADUAÇÃO E PESQUISA

Profa. Alicia Maria Catalano de Bonamino  
Profa. Giselle Martins dos Santos Ferreira  
Prof. Jefferson da Costa Soares  
Profa. Rosália Maria Duarte

### COMISSÃO DE CARREIRA DOCENTE

Profa. Alicia Maria Catalano de Bonamino  
Profa. Maria Cristina Monteiro Pereira de Carvalho  
Profa. Mylene Mizrahi  
Prof. Ralph Ings Bannell  
Profa. Silvana Soares de Araújo Mesquita

### COMISSÃO DO PROGRAMA INSTITUCIONAL DE BOLSAS INICIAÇÃO CIENTÍFICA DO CNPq – PIBIC

Profa. Naira da Costa Muylaert Lima - Coordenadora Departamental  
Profa. Zena Winona Eisenberg - Coordenadora Setorial

### CORPO DOCENTE

*Quadro  
Principal*

Profa. Alexandra Coelho Pena  
Profa. Alicia Maria Catalano de Bonamino  
Profa. Cynthia Paes de Carvalho  
Profa. Giselle Martins dos Santos Ferreira  
Prof. Jefferson da Costa Soares  
Profa. Maria Cristina Monteiro Pereira de Carvalho  
Profa. Maria Inês Galvão Flores Marcondes de Souza  
Profa. Mylene Mizrahi  
Profa. Naira da Costa Muylaert Lima  
Profa. Patrícia Coelho da Costa  
Prof. Pedro Pinheiro Teixeira  
Prof. Ralph Ings Bannell  
Profa. Rosália Maria Duarte  
Profa. Silvana Soares de Araújo Mesquita  
Profa. Silvia Brilhante Guimarães  
Profa. Sonia Kramer - Emérita  
Prof. Thiago Leite Cabrera Pereira da Rosa  
Profa. Zena Winona Eisenberg

*Quadro  
Complementar*

Prof. Alberto José da Costa Tornaghi  
Profa. Maria Elisa Almeida Bacal  
Profa. Maria Luiza Canedo Queiroz da Silva  
Prof. Renato Pontes Costa  
Profa. Simone de Miranda Oliveira França (a partir de março)

*Quadro suplementar* Profa. Hedy Silva Ramos de Vasconcellos - Emérita  
Profa. Hermengarda Alves Lüdke (Menga Lüdke) - Emérita  
Prof. José Carmello Braz de Carvalho - Emérito  
Profa. Maria Aparecida Campos Mamede Neves - Emérita  
Profa. Rosaly Hermengarda Lima Brandão (Zaia Brandão) - Emérita  
Profa. Tânia Dauster Magalhães e Silva - Emérita  
Profa. Vera Maria Ferrão Candau - Emérita

## CURSOS OFERECIDOS

*Graduação* **Licenciatura em Pedagogia**

Iniciado em 1941

Avaliado pelo MEC com o conceito 5 para o ciclo avaliativo 2019/2022

*Pós-graduação* **Mestrado Acadêmico**, iniciado em 1965

*Stricto Sensu* **Doutorado**, iniciado em 1985

**Mestrado e Doutorado em Educação**

Área de Concentração:

- Educação

Linhas de pesquisa

- Ideias e instituições educacionais
- Educação, desigualdades sociais e políticas públicas
- Trabalho Docente, currículo e práticas pedagógicas
- Diferenças culturais, espaços de formação e processos educativos
- Linguagens digitais, tecnologias e educação

Avaliados pela CAPES com conceito 5 para o quadriênio 2013/2016

*Pós-graduação* **Especialização**

*Lato Sensu* - Educação Infantil: Perspectivas de Trabalho em Creches e Pré-Escolas

**Aperfeiçoamento:**

Palestra: O caos e a ordem numa aula de artes

Workshop: A partir do rejeito

Workshop: Intervenções na teia

**Extensão**

- A Creche e o Trabalho Cotidiano com Crianças de 0 a 3 Anos
- Aprender Yiddish 1: iniciação à Língua, Música e Literatura
- Aprender Yiddish 2: iniciação à Língua, Música e Literatura
- Aprender Yiddish 3: iniciação à Língua, Música e Literatura
- Docência no Ensino Superior
- FORMAE - Formação em Arte-Educação
- Inclusão e Mediação: estratégias de inserção na escola
- Iniciação ao Yiddish Minicurso Intensivo de Férias

- Letramento Digital Crítico e Práxis Pedagógica sobre TDICs, associados a processos ensino-aprendizagem via celulares, em mini espaço digital comunitário de reforço escolar
- Mediação e Público Infantil em Museus
- Orientação Profissional e de Carreira
- Rodas de Leitura/Conversa em Yiddish. Leyenkrazz/Shmues

## GRUPOS DE PESQUISA CADASTRADOS NO CNPq

### GEFOCC II – Grupo de Estudos Formação de Professores, Currículo e Cotidiano Escolar.

Coordenadora: Profa. Maria Ines Galvão Flores Marcondes de Souza.  
Ano de formação: 2004.

### Gestão e Qualidade da Educação – GESQ.

Coordenadora: Profa. Cynthia Paes de Carvalho. Ano de formação: 2010.

### GRUPEM – Grupo de Pesquisa Educação e Mídia.

Coordenadora: Profa. Rosalia Maria Duarte. Ano de formação: 2001.

### Grupo de Pesquisas sobre Formação, Profissão e Exercício docente

Coordenadora: Profa. Silvana Soares de Araujo Mesquita. Ano de formação: 2017.

### História da Profissão Docente e das Disciplinas Escolares.

Coordenador: Prof. Jefferson da Costa Soares. Ano de formação: 2018.

### Laboratório de Avaliação da Educação – LAEd.

Coordenadoras: Profa. Alicia Maria Catalano de Bonamino e Profa. Naira da Costa Muiyaert Lima. Ano de formação: 1998.

## CONVÊNIOS E PARCERIAS

### Universidade de Aysen (Chile)

Cooperação Internacional – Programa CAPES PRINT – Projeto: Desigualdades, práticas e instituições: desafios para as políticas públicas no campo da educação.  
Ano de início: 2019

### Université Côte D’Azur (França)

Acordo de Cotutela  
Ano de início: 2021

### Universidade de Coimbra (Portugal)

Acordo de Cotutela.  
Ano de início: 2020

### Yiddish Book Center (Estados Unidos)

Projeto de Pesquisa coordenado pela Profa. Sonia Kramer, desenvolvido de acordo com o Memorando de Entendimento entre a PUC-Rio e o Yiddish Book Center. As duas instituições cooperam para preservar e criar acesso às histórias orais de figuras importantes da comunidade judaica brasileira, particularmente, falantes nativos de Yiddish e aqueles que têm sido fundamentais na criação, preservação e promoção da língua e cultura Yiddish no Brasil.  
Ano de início: 2018

### Universidade do Minho (Portugal)

Parceria de pesquisa e intercâmbio de alunos de pós-graduação - professoras Maria Assunção Flores e Maria Inês Marcondes de Souza; Parceria de Pesquisa e intercâmbio Projeto Capes Print Formação Humana, Cultura e Aprendizagens/Profa. Cristina Parente; Estágio de Doutorado Sanduíche de doutoranda do PPGE, com Profa. Cristina Parente, que assumiu a coorientação da tese da aluna.

Ano de início: 2017

**Universidade de Aveiro (Portugal)**

Parceria com a Profa. Magda Pischetola. Ano de início: 2018

**Universidade Federal do Mato Grosso do Sul (Brasil)**

Doutorado Interinstitucional - DINTER; Pesquisa Interinstitucional em andamento (professoras Rosália e Zena). Ano de início: 2015

**Secretaria Municipal de Educação - SME (Brasil)**

Convênio para Estágio Curricular Obrigatório dos alunos dos cursos de Licenciatura.

Ano de início: 2017

**Secretaria Estadual de Educação - SEEDUC (Brasil)**

Termo de Cooperação para desenvolvimento de programa de estágio curricular obrigatório para estudantes dos cursos de Licenciatura. Ano de início: 2018

## Unidades Complementares e Órgãos Vinculados

### NÚCLEO DE ORIENTAÇÃO E ATENDIMENTO PSICOPEDAGÓGICO (NOAP)

*Localização* Rua Marquês de São Vicente, 225  
Edifício Padre Leonel Franca, térreo  
Gávea - Rio de Janeiro - RJ - Brasil - CEP 22451-900  
Telefone: 55 21 35271370 | E-mail: noapedu@puc-rio.br  
Site: www.edu.puc-rio.br/noap.html

#### COORDENADORA

Profa. Zena Winona Eisenberg

#### EQUIPE

Elisabeth Sicupira Estellita Marques de Souza  
Profa. Maria Elisa Almeida Bacal  
Maria Rita Simões de Abreu – Secretária Executiva  
Helen Vieira de Oliveira

### NÚCLEO DE APOIO PEDAGÓGICO ÀS CLASSES COMUNITÁRIAS (NAPC)

*Localização* Rua Marquês de São Vicente, 225  
Edifício Cardeal Leme, sala 1049  
Gávea - Rio de Janeiro - RJ - Brasil - CEP 22451-900  
Telefone: 55 21 35271818  
E-mail: pretecedu@puc-rio.br

#### COORDENADOR

Prof. José Carmello Braz de Carvalho - Emérito

## NÚCLEO DE EDUCAÇÃO DE ADULTOS (NEAd)

*Localização* Rua Marquês de São Vicente, 225  
Térreo do Ginásio Poliesportivo Padre Ormino Sodrê Viveiros de  
Castro, ao lado da Gráfica  
Gávea - Rio de Janeiro - RJ - Brasil - CEP 22451-900  
Telefone: 55 21 35271568  
E-mail: nead@puc-rio.br

### COORDENADOR

Prof. Alberto José da Costa Tornaghi

### EQUIPE

Adriana Barbosa da Silva  
Ana de Almeida Ribeiro  
Jesus Jorge Perez Garcia  
Marcello Penha Rodrigues – Auxiliar de Administração

## *Prêmios e Distinções Recebidos e Projetos Aprovados*

### Jovem Cientista do Nosso Estado:

Prof. Jefferson da Costa Soares - *De Generalistas a Especialistas: institucionalização da formação específica do magistério secundário e unificação da categoria* (o caso do Colégio Pedro II - anos 1940-1970)

Prof. Pedro Pinheiro Teixeira - *Questões controversas na educação básica: Desafios atuais para a escola*

### Programa Mestrado Nota 10 - 2022.1

Bolsista: Debora Vieira Machado - Orientadora: profa. Zena Winona Eisenberg

Bolsista: Gabriela Campolina de Azeredo Coutinho Lopes - Orientadora: profa. Maria Cristina Monteiro Pereira de Carvalho

### Programa Doutorado Nota 10 - 2022.1

Bolsista: Camyla Antonioli - Orientadora: profa. Zena Winona Eisenberg

## *Balanco do Ano*

No ano de 2022, o Departamento de Educação continuou reunindo esforços de funcionários, alunos e professores, sempre com o apoio das instâncias da Universidade, para enfrentar e superar as adversidades apresentadas no Pós-Pandemia.

Em junho, foi realizada nova eleição *on-line* para a Direção do Departamento. Tendo recebido um número expressivo de votos, a Professora Cristina Carvalho foi indicada para recondução como diretora do Departamento de Educação para o biênio 2022-2024.

Na Graduação em Pedagogia, os estágios curriculares voltaram a ser presenciais, reforçando o contato profícuo com as escolas parceiras. O Curso teve ainda 8 bolsistas PIBID, 15 bolsistas da Residência Pedagógica e 13 bolsistas PIBIC.

O Edital para seleção de candidatos ao Mestrado e Doutorado foi lançado em maio e, mais uma vez, todo o processo foi realizado de modo remoto. Tivemos 139 candidatos ao Mestrado e 51 ao Doutorado. Para a seleção de Mestrado, mantivemos a prova de modo remoto, com o apoio da CCEAD.

No âmbito do Projeto CAPES PrInt, as professoras Alicia Bonamino, Cynthia Paes de Carvalho e Naira Muylaert Lima participaram de Missão na Université de Limoges, em colaboração com os professores da Université de Lille, França.

Ao longo do ano de 2022, foram oferecidas, em parceria com a CCE: 1 turma do Curso de Especialização em Educação Infantil: Perspectivas de Trabalho em Creches e Pré-Escolas, 22 turmas de Cursos de Extensão, e 3 eventos (palestras e workshops) com temas atuais e importantes para a área.

No decorrer de 2022, a professora Maria Inês Marcondes foi nomeada Professora Titular, momento em que ministrou a belíssima Aula Magna intitulada: “Como Paulo Freire tornou-se um autor internacional”. Foi também concedido à professora Sonia Kramer o título de Professora Emérita, um reconhecimento por tantos anos dedicados à Universidade e sua contribuição para a formação de inúmeros profissionais na área de Educação.

O ano também foi marcado pela comemoração dos 40 Anos do NOAP (Núcleo de Orientação e Atendimento Psicopedagógico) criado com o objetivo de promover a articulação da PUC-Rio com a comunidade. Desde então, vem atendendo crianças e adolescentes de baixa renda com dificuldades de aprendizagem, oriundos de escolas públicas e particulares (bolsistas). A partir de 2014, passou a atender estudantes da PUC-Rio nas suas necessidades acadêmicas e vem ampliando suas ações com a efetiva participação na criação da Rede de Apoio ao Estudante (RAE) e Rede de Apoio ao Docente (RAD).

**Profa. Maria Cristina Monteiro Pereira de Carvalho**  
*Diretora do Departamento de Educação*

---

Todos os dados foram fornecidos pelo Departamento ou extraídos do site do CNPq.

## Departamento de Filosofia – FIL

Rua Marquês de São Vicente, 225 - Edifício Cardeal Leme, sala 1149  
 Gávea - Rio de Janeiro - RJ - Brasil - CEP 22451-900  
 Telefone: 55 21 35271298 | Fax: 55 21 35271299  
 E-mail: filos@puc-rio.br  
 Site: www.puc-rio.br/ensinopesq/ccg/filosofia.html  
 Site: www.puc-rio.br/ensinopesq/ccpg/progfil.html  
 Site: www.fil.puc-rio.br

### DIRETOR

Prof. Edgard de Brito Lyra Netto  
 E-mail: edlyra@puc-rio.br  
 Data de Posse: 07/03/2022  
 Número da portaria: 15/2022

### COORDENADORA DE GRADUAÇÃO

Profa. Luisa Severo Buarque de Holanda  
 E-mail: luisabuarquedeholanda@gmail.com  
 Data de Posse: 16/03/2022 (recondução)  
 Número da portaria: 18/2022

### COORDENADOR DE PÓS-GRADUAÇÃO

Prof. Renato Matoso Ribeiro Gomes Brandão  
 E-mail: renatomatoso@gmail.com  
 Data de Posse: 16/03/2022 (recondução)  
 Número da portaria: 17/2022

### EQUIPE DE SECRETARIA

Edna Maria Mesquita Teixeira Sampaio – Pós-Graduação  
 Diná Lucia de Jesus Ribeiro Santos  
 Marcos Paulo Borges de Oliveira

### COMISSÃO GERAL DO DEPARTAMENTO

Prof. Ludovic Soutif  
 Profa. Deborah Danowski (até julho)  
 Prof. Luiz Camillo Dolabella Portella Osorio de Almeida  
 Prof. Pedro Duarte de Andrade  
 Prof. Renato Matoso Ribeiro Gomes Brandão  
 Prof. Danilo Marcondes de Souza Filho (até outubro)  
 Profa. Maria Priscilla Vieira Coelho Familiar  
 Anna Carolina Velozo - Representante dos alunos da pós-graduação

### COMISSÃO DE PÓS-GRADUAÇÃO E PESQUISA

Profa. Deborah Danowski (até julho)  
 Prof. Renato Matoso Ribeiro Gomes Brandão  
 Prof. Rodrigo Guimarães Nunes

## COMISSÃO DE CARREIRA DOCENTE

Prof. Danilo Marcondes de Souza Filho (até outubro)  
Profa. Luiz Carlos Pinheiro Dias Pereira  
Prof. Renato Matoso Ribeiro Gomes Brandão

## COMISSÃO DE BIBLIOTECA

Formada pelo quadro principal de docentes do Departamento.

## REPRESENTANTE PARA O PROGRAMA INSTITUCIONAL DE BOLSAS DE INICIAÇÃO CIENTÍFICA DO CNPq – PIBIC

Prof. Rodrigo Guimarães Nunes

## REPRESENTANTE PARA O PROGRAMA INSTITUCIONAL DE BOLSAS DE RESIDÊNCIA PEDAGÓGICA – CAPES

Prof. Remo Mannarino Filho

## CORPO DOCENTE

*Quadro Principal  
e Eméritos*

Profa. Alyne de Castro Costa (a partir de outubro)  
Profa. Clara Carnicero de Castro  
Prof. Danilo Marcondes de Souza Filho (até outubro)  
Profa. Déborah Danowski (até julho)  
Prof. Edgar de Brito Lyra Netto  
Profa. Irley Fernandes Franco  
Prof. Ludovic Soutif  
Profa. Luisa Severo Buarque de Holanda  
Prof. Luiz Camillo Dolabella Portella Osorio de Almeida  
Prof. Luiz Carlos Pinheiro Dias Pereira  
Prof. Pe. Marcos William Bernardo - Cônego do Cabido Metropolitano do Rio de Janeiro  
Profa. Maura Iglésias - Emérita  
Prof. Oswaldo Chateaubriand Filho - Emérito  
Prof. Paulo Cesar Duque Estrada (sabático, a partir de agosto)  
Prof. Pedro Duarte de Andrade  
Prof. Renato Matoso Ribeiro Gomes Brandão  
Prof. Rodrigo Guimarães Nunes

*Quadro  
Complementar*

Profa. Alexandra de Almeida  
Profa. Alyne de Castro Costa (até setembro)  
Prof. Caio Salles Marcondes de Moura  
Profa. Carlota Salgadinho Ferreira  
Profa. Elsa Helena Buadas Wibmer  
Prof. Fernando França Cocchiarale (afastada)  
Prof. Gabriel Jucá de Hollanda  
Profa. Marcela Figueiredo Cibella de Oliveira  
Profa. Maria Priscilla Vieira Coelho Familiar  
Prof. Ovidio de Abreu Filho



Profa. Rachel Barros Nigro - JUR  
Prof. Rafael Domingues Azzi  
Prof. Rafael Zacca Fernandes  
Prof. Rogério Soares da Costa  
Profa. Vera Maria Pereira de Miranda Henriques (até julho)  
Prof. Vinicius de Carvalho Monteiro

*Quadro Suplementar* Prof. Remo Mannarino Filho

*Professores Visitantes* Profa. Márcia Cavalcante Schuback, Södertorn, Suécia  
Profa. Carolina Araújo, UFRJ  
Profa. Clarisse Sieckenius de Souza, PUC-Rio (Informática)  
Prof. Jean-Batiste Joinet, Lion 3 (COFECUB)

## CURSOS OFERECIDOS

*Graduação* **Bacharelado em Filosofia**  
**Licenciatura em Filosofia**

Iniciados em 1941

Bacharelado avaliado pelo MEC com o conceito 3 para o ciclo avaliativo 2019/2022 (o Bacharelado Eclesiástico, do Rio Comprido, faz a prova conjuntamente com a Gávea)

Licenciatura avaliada pelo MEC com o conceito 4 para o ciclo avaliativo 2019/2022

*Pós-graduação Stricto Sensu* **Mestrado Acadêmico**, iniciado em 1973  
**Doutorado**, iniciado em 1985

**Mestrado e Doutorado em Filosofia**

Área de Concentração:

- Filosofia

Linhas de pesquisa:

- Teoria do Conhecimento
- Estética
- História da Filosofia
- Ética e Filosofia Política
- Lógica e Filosofia da Linguagem
- Filosofia e a Questão Ambiental

Avaliados pela CAPES com conceito 5 para o quadriênio 2017/2020

*Pós-graduação Lato Sensu* **Especialização:**  
- Filosofia Contemporânea  
- Arte e Filosofia  
- Filosofia Antiga

**Extensão:**

- O Problema do Mal: dos primórdios da civilização à contemporaneidade
- Mitologia e Filosofia
- O Existencialismo: origens, fundamentos e desdobramentos

- As palavras e as coisas de Michel Foucault: origens, descobertas e ressonâncias contemporâneas
- Filosofia Oriental ontem e hoje: as raízes do pensamento chinês, o choque com o Ocidente e a China contemporânea
- As Fontes, a Relevância e a Atual Relevância do Budismo

## GRUPOS DE PESQUISA CADASTRADOS NO CNPq

**Grupo de Estudos e Pesquisas em Filosofia da Tecnologia.**

Coordenador: Prof. Edgar de Brito Lyra Netto. Ano de formação: 2016.

**Lógica, Linguagem e Pensamento.**

Coordenador: Prof. Ludovic Soutif. Ano de formação: 2016.

**Núcleo de Pensamento Moderno (NUPEM).**

Coordenadores: Prof. Edgar de Brito Lyra Netto e Profa. Clara Carnicero de Castro.

Ano de formação: 2018.

**Saguinus: Filosofia Contemporânea na PUC-Rio.**

Coordenador: Prof. Ludovic Soutif. Ano de formação: 2020.

## CONVÊNIOS E PARCERIAS

**Comitê Francês de Avaliação da Cooperação Universitária com o Brasil (Cofecub / CAPES) (França) n.i. Ano de início: 2017**

**The John Templeton Foundation Academic Cross (Estados Unidos)**

*The Cognitive Effects of Religious Thinking – A Cross-Cultural Approach (Training Fellowship).* Ano de início: 2019

**FAPERJ (Brasil)**

*Núcleo de Ensino e Pesquisa sobre Cultura Digital no Ensino Médio .* Ano de início: 2022

## Balanço do Ano

O ano foi marcado pelo retorno às atividades presenciais, pela posse do novo Reitor, Pe. Anderson Pedroso S.J. e, no plano externo, pela disputa eleitoral presidencial.

Foram concluídas as inovadoras reformas do Bacharelado e da Licenciatura, bem como a curricularização das atividades de extensão. A graduação permaneceu com número estável de alunos, mas houve queda no ingresso à pós-graduação, em função da progressiva escassez de bolsas. O programa permaneceu com nota 5 na avaliação quadrienal 2017-2020 da CAPES.

Ambos os corpos discentes realizaram com êxito seus eventos anuais: XVII PHILOS e XXIII SAF. Dois eventos internacionais foram organizados: VII SBFA, coordenado por Ludovic Soutif, e XXIII Annual Convention da Media Ecology Association, coordenado por Edgar Lyra, em parceria com Adriana Braga, do Departamento de Comunicação Social.

O Departamento trouxe para as aulas inaugurais respectivamente os professores André Lepecki (NYU) e Marcos Nobre (Unicamp/CEBRAP). O quadro principal seguiu seu processo de renovação, com a contratação da profa. Alyne Costa para linha de Filosofia Ambiental, e o desligamento dos profs. Danilo Marcondes e Déborah Danowski.

Manteve-se a boa procura por cursos a distância, de especialização e educação continuada oferecidos via CCEC. Por fim, dois novos importantes projetos financiados foram incorporados ao portfólio do departamento: o Núcleo de Cultura Digital, no CIEP da Rocinha (FAPERJ) e o novo projeto da Templeton University, com início programado para o início de 2023.

**Prof. Edgar de Brito Lyra Netto**  
*Diretor do Departamento de Filosofia*

---

Todos os dados foram fornecidos pelo Departamento ou extraídos do site do CNPq.



## Departamento de Letras – LET

Rua Marquês de São Vicente, 225  
Edifício Padre Leonel Franca, 3º andar  
Gávea - Rio de Janeiro - RJ - Brasil - CEP 22451-900  
Telefone: 55 21 35271444

Graduação em Letras  
Telefone: 55 21 35271445  
E-mail: [graduacao-letras@puc-rio.br](mailto:graduacao-letras@puc-rio.br)  
Site: [www.puc-rio.br/ensinopesq/ccg/letras.html](http://www.puc-rio.br/ensinopesq/ccg/letras.html)  
Site: [www.letras.puc-rio.br](http://www.letras.puc-rio.br)

Graduação em Artes Cênicas  
Telefone: 55 21 35271444  
E-mail: [graduacaoacn-letras@puc-rio.br](mailto:graduacaoacn-letras@puc-rio.br)  
Site: [www.puc-rio.br/ensinopesq/ccg/artes\\_cenicas.html](http://www.puc-rio.br/ensinopesq/ccg/artes_cenicas.html)  
Site: [www.letras.puc-rio.br](http://www.letras.puc-rio.br)

Pós-Graduação em Estudos da Linguagem  
Telefone: 55 21 35271447  
E-mail: [posgralinguagem@puc-rio.br](mailto:posgralinguagem@puc-rio.br)  
Site: [www.puc-rio.br/ensinopesq/ccpg/proglet\\_linguagem.html](http://www.puc-rio.br/ensinopesq/ccpg/proglet_linguagem.html)  
Site: [www.letras.puc-rio.br/pos\\_linguagem.php](http://www.letras.puc-rio.br/pos_linguagem.php)

Pós-Graduação em Literatura, Cultura e Contemporaneidade  
Telefone: 55 21 35271043  
E-mail: [posgraliteratura@puc-rio.br](mailto:posgraliteratura@puc-rio.br)  
Site: [www.puc-rio.br/ensinopesq/ccpg/proglet\\_literatura.html](http://www.puc-rio.br/ensinopesq/ccpg/proglet_literatura.html)

# CTCH

### DIRETOR

Prof. Alexandre Montaury Baptista Coutinho  
E-mail: [alexandre.montaury@gmail.com](mailto:alexandre.montaury@gmail.com)

### COORDENADORES DE GRADUAÇÃO

#### GRADUAÇÃO EM LETRAS

Profa. Viviane Mendes de Moraes (Aza Njeri)  
E-mail: [azanjeri@puc-rio.br](mailto:azanjeri@puc-rio.br)  
Data de Posse: 05/08/2022  
Número da portaria: 51/2022

#### GRADUAÇÃO EM ARTES CÊNICAS

Profa. Fernanda Coutinho Bond  
E-mail: [fernandabond@gmail.com](mailto:fernandabond@gmail.com)

### COORDENADORES DE PÓS-GRADUAÇÃO

#### PÓS-GRADUAÇÃO EM ESTUDOS DA LINGUAGEM

Profa. Liana de Andrade Biar  
E-mail: [lianabiar@gmail.com](mailto:lianabiar@gmail.com)

## **PÓS-GRADUAÇÃO EM LITERATURA, CULTURA E CONTEMPORANEIDADE**

Profa. Patrícia Gissoni de Santiago Lavelle

E-mail: patricia.g.lavelle@gmail.com

Data de Posse: 17/03/2022

Número da portaria: 20/2022

## **EXTENSÃO E ESPECIALIZAÇÃO**

Prof. Leonardo Bérenger Alves Carneiro

## **IPEL LÍNGUAS**

Profa. Marcia Lobianco Vicente Amorim

## **EQUIPE DE SECRETARIA**

Digerlaine Gomes Tenório – Coordenadora Administrativa

Daniela Polycarpo Silva Santos – Secretária da Graduação do Curso de Letras

Fábio Hermínio Alves Reis Scalabrin – Secretário Interino da Graduação do Curso de Artes Cênicas

Wellington Luiz Cruz de Azevedo Júnior – Secretário Interino da Pós-Graduação do Programa de Estudos da Linguagem

Rodrigo Santana Pinheiro – Secretário da Pós-Graduação do Programa de Literatura, Cultura e Contemporaneidade

Francisca Ferreira de Oliveira – Secretária Geral Interina

## **EQUIPE TÉCNICA**

Eliakin Carlos de Oliveira Marques – Técnico de Informática

Orlando Nascimento de Almeida – Supervisor de Laboratório

Roberto Carlos Albano Carvalho – Auxiliar de Laboratório

## **COMISSÃO GERAL DO DEPARTAMENTO**

Prof. Alexandre Montaury Baptista Coutinho

Prof. Frederico Oliveira Coelho

Profa. Marcia do Amaral Peixoto Martins

Profa. Maria Claudia de Freitas

Profa. Maria Cristina Guimarães de Goes Monteiro

Prof. Leonardo Bérenger Alves Carneiro

Prof. Ricardo Borges Alencar

Profa. Rosana Kohl Bines

Profa. Fernanda Coutinho Bond - Coordenadora de Artes Cênicas

Profa. Teresa Dias Carneiro - Coordenadora de Graduação

Profa. Helena Franco Martins - Coordenadora de Pós-Graduação

Prof. Paulo Fernando Henriques Britto - Coordenador Adjunto de Pós-Graduação

Profa. Liana de Andrade Biar - Coordenadora de Pós-Graduação

Profa. Adriana Nogueira Accioly Nóbrega - Coordenadora Adjunta de Pós-Graduação

## COMISSÃO DE PÓS-GRADUAÇÃO E PESQUISA

### ESTUDOS DA LINGUAGEM

Prof. Alexandre Montauray Baptista Coutinho - Diretor  
Profª. Liana de Andrade Biar - Coordenadora  
Profª. Adriana Nogueira Accioly Nóbrega - Coordenadora Adjunta  
Profª. Cilene Aparecida Nunes Rodrigues Nevins  
Profª. Maria Claudia de Freitas  
Profª. Marcia do Amaral Peixoto Martins  
Profª. Maria das Graças Dias Pereira

### LITERATURA, CULTURA E CONTEMPORANEIDADE

Prof. Alexandre Montauray Baptista Coutinho - Diretor  
Profª. Helena Franco Martins - Coordenadora  
Prof. Paulo Fernando Henriques Britto - Coordenador Adjunto  
Profª. Ana Paula Veiga Kiffer  
Prof. Frederico Oliveira Coelho  
Prof. Karl Erik Schollhammer  
Profª. Rosana Kohl Bines  
Profª. Heidrun Krieger Olinto de Oliveira - Emérita (afastada)  
Profª. Vera Lúcia Follain de Figueiredo – COM

### COMISSÃO DE CARREIRA DOCENTE

Prof. Alexandre Montauray Baptista Coutinho - Diretor  
Prof. Paulo Fernando Henriques Britto  
Profª. Letícia Maria Sicuro Correa  
Profª. Liana de Andrade Biar  
Profª. Márcia do Amaral Peixoto Martins  
Profª. Patrícia Gissoni de Santiago Lavelle  
Profª. Rosana Kohl Bines

## REPRESENTANTE PARA O PROGRAMA INSTITUCIONAL DE BOLSAS DE INICIAÇÃO CIENTÍFICA DO CNPq – PIBIC

### PROGRAMA DE LITERATURA, CULTURA E CONTEMPORANEIDADE

Prof. Paulo Fernando Henriques Britto

### PROGRAMA DE ESTUDOS DA LINGUAGEM

Profª. Adriana Nogueira Accioly Nóbrega

### CORPO DOCENTE

*Quadro Principal e Eméritos* Profª. Adriana Nogueira Accioly Nóbrega  
Prof. Alexandre Montauray Baptista Coutinho  
Profª. Ana Paula Veiga Kiffer  
Profª. Beatriz de Castro Barreto  
Profª. Cilene Aparecida Nunes Rodrigues Nevins  
Profª. Cleonice Serôa da Mota Berardinelli - Emérita (afastada)

Profa. Elizabeth Sara Lewis (a partir de dezembro)  
Profa. Érica dos Santos Rodrigues  
Prof. Frederico Oliveira Coelho  
Prof. Gilberto Mendonça Teles - Emérito (afastado)  
Profa. Heidrun Krieger Olinto de Oliveira - Emérita (afastada)  
Profa. Helena Franco Martins  
Prof. Júlio Cesar Valladão Diniz  
Prof. Karl Erik Schøllhammer  
Profa. Letícia Maria Sicuro Corrêa  
Profa. Liana de Andrade Biar  
Profa. Márcia do Amaral Peixoto Martins  
Profa. Margarida Maria de Paula Basílio - Emérita (afastada)  
Profa. Maria Cláudia de Freitas  
Profa. Maria das Graças Dias Pereira  
Profa. Patricia Gissoni de Santiago Lavelle  
Prof. Paulo Fernando Henriques Britto  
Profa. Rosana Kohl Bines  
Profa. Teresa Dias Carneiro  
Profa. Viviane Mendes de Moraes (Aja Njeri)

*Quadro  
Complementar*

Profa. Adriana Borgeth Vial Corrêa Lima (a partir de abril)  
Profa. Adriana Ferreira de Sousa de Albuquerque  
Profa. Adriana Gray da Silva Reis  
Profa. Ana Maria Barcellos Kfour  
Prof. Pe. André Luís de Araújo S.J. (a partir de setembro)  
Prof. Antonio Carlos Mattoso Salgado  
Profa. Beate Höhmann  
Prof. Breno Cesar de Oliveira Goês (a partir de agosto)  
Profa. Cintia Regina da Costa  
Profa. Claudia Fernanda Chigres  
Profa. Claudia Maria de Viveiros Cabeceiras  
Prof. Daniel Fernandes Castanheira  
Profa. Daniella de Araújo Lima  
Prof. Dostoiowski Mariatt de Oliveira Champangnatte (a partir de agosto)  
Profa. Emeli Marques Costa Leite  
Profa. Flávia Vieira Santos  
Profa. Helena Ferez Hawad  
Profa. Izabel Margato  
Profa. Larissa Magalhães Costa (até julho)  
Prof. Leandro Santos Abrantes  
Profa. Leila Mathias Costa  
Prof. Leonardo Bérenger Alves Carneiro  
Profa. Liliana Cabral Bastos  
Prof. Lucas Ciavatta Pantoja Franco (até agosto)  
Profa. Marcela Lanis (até julho)  
Profa. Márcia Lobianco Vicente Amorim  
Profa. Margareth Amoroso de Mesquita

Profa. Maria Cecília Gonsalves Carvalho  
Profa. Maria de Fátima Duarte Henrique dos Santos (até julho)  
Profa. Maria de Lourdes Duarte Sette  
Profa. Maria do Carmo Leite de Oliveira  
Profa. Marília Rothier Cardoso  
Profa. Miriam Sutter Medeiros  
Profa. Mônica Spitalnik Nathan  
Prof. Pedro Mourhê Kosovski  
Prof. Rafael Leal (até julho)  
Profa. Regina Lúcia Montedônio Borges  
Prof. Renan da Silva Piedade (a partir de agosto)  
Prof. Renato Bandeira de Gouvêa Machado (até julho)  
Profa. Sara Fagundes Soares de Oliveira (a partir de setembro)  
Profa. Talita de Assis Barreto  
Profa. Tânia Conceição Pereira  
Profa. Vanessa Freitas da Silva

*Quadro Suplementar* Prof. Beatriz dos Santos Damasceno  
Prof. Fernanda Coutinho Bond  
Prof. Inés Kayon de Miller  
Prof. Maria Cristina Guimarães de Góes Monteiro  
Prof. Ricardo Borges Alencar

*Professores Visitantes* Prof. Duan Shiguang, Universidade de Hebei, China  
Prof. Jing Tingting, Universidade de Hebei, China  
Prof. Wang Jiao, Universidade de Hebei, China  
Prof. Qiao Xiaoyu, Universidade de Hebei, China  
Prof. Zhang Hao, Universidade de Hebei, China  
Prof. Édison Luis Gastaldo, Centro de Estudos de Pessoal Forte Duque de Caxias/RJ

## CURSOS OFERECIDOS

*Graduação* Iniciado em 1941

**Curso de Letras – Português e Inglês e respectivas literaturas**  
Bacharelado em Português e Inglês e respectivas literaturas  
Licenciatura em Português e Inglês e respectivas literaturas

**Curso de Letras – Língua portuguesa e respectiva literatura**  
Licenciatura em Língua portuguesa e respectiva literatura

**Curso de Letras – Tradução (Inglês-Português)**  
Bacharelado em Português-Inglês – Tradutor

**Curso de Letras – Produção textual (Formação de escritor)**  
Bacharelado em Produção textual (Formação de escritor)

Avaliados pelo MEC com os conceitos 4 (bacharelado) e 5 (licenciatura) para o ciclo avaliativo 2019/2022



## **Bacharelado em Artes Cênicas**

Iniciado em 2009

Curso novo, aprovado pelo MEC, não avaliado pelo Enade

*Pós-Graduação  
Stricto sensu*

### **Mestrado Acadêmico e Doutorado em Estudos da Linguagem**

Iniciados em 2011

Linhas de pesquisa

- Descrição do Português, ensino e tecnologia
- Língua e cognição: representação, processamento e aquisição da linguagem
- Linguagem, sentido e tradução<sup>1</sup>
- Discurso, vida social e práticas profissionais

### **Mestrado Acadêmico e Doutorado em Literatura, Cultura e Contemporaneidade**

Iniciados em 2011

Linhas de pesquisa

- Desafios do contemporâneo: teorias e crítica
- Novos cenários da escrita
- Literatura, cultura e política em espaços lusófonos

Avaliados pela CAPES com conceito 5 para o quadriênio 2013/2016

*Pós-Graduação  
Lato sensu*

### **Especialização:**

- Corpo e palavra nas Artes da Cena e da Imagem
- Escritas Performativas: invenção e procedimentos artísticos
- Formação de Intérpretes de Conferências
- Formação de Professores de Português para Estrangeiros
- Língua Inglesa
- Literatura, Arte e Pensamento Contemporâneo
- Tradução (Inglês-Português): Formação para o Mercado de Trabalho

### **Extensão:**

#### **Idiomas**

- Conversação em Francês (Nível Intermediário) B1

#### **Alemão**

- Alemão Avançado I (Nível B1/2)
- Alemão Avançado II (Nível B1/2)
- Alemão Avançado III (Nível B1/3)
- Alemão Avançado IV (Nível B2.1)
- Alemão Avançado V (NÍVEL B2/2)
- Alemão Avançado VI (NÍVEL B2/3)
- Alemão Básico I (Nível A1/1)
- Alemão Básico II (Nível A1/2)
- Alemão Intermediário I (Nível A2/1)

- Alemão Intermediário II (Nível A2/2)
- Alemão Intermediário III (Nível B1/1)
- Revisando Habilidades em Alemão: Ouvir, Falar, Ler e Escrever (Nível B1)

### **Chinês**

- Chinês I (Nível A1/1)
- Chinês II (Nível A1/2)
- Chinês III (Nível A2/1)
- Chinês IV (Nível A2/2)
- Chinês V (Nível A2/3)
- Chinês VI (Nível A3/1)

### **Espanhol**

- Espanhol Avançado I (Nível B1/1)
- Espanhol Avançado II (Nível B1/2)
- Espanhol Avançado III (B2/1)
- Espanhol Básico I (Nível A1/1)
- Espanhol Básico II (Nível A1/2)
- Espanhol Intermediário I (Nível A2/1)
- Espanhol Intermediário II (Nível A2/2)
- Espanhol Intermediário III (Nível A2/3)

### **Francês**

- Francês Avançado I (Nível A2/3)
- Francês Avançado II (Nível B1/1)
- Francês Avançado III (Nível B1/2)
- Francês Avançado IV - B1/3
- Francês Básico I (Nível A1/1)
- Francês Básico II (Nível A1/2)
- Francês Intermediário I (Nível A1/3)
- Francês Intermediário II (Nível A2/1)
- Francês Intermediário III (Nível A2/2)
- Tradução Francês/Português (Nível B1)

### **Inglês**

- Inglês Avançado I (B1/2)
- Inglês Avançado II (B2/1)
- Inglês Avançado III (Nível B2/2)
- Inglês Avançado IV (B2/3)
- Inglês Básico I (Nível A1/1)
- Inglês Básico II (Nível A1/2)
- Inglês Intermediário I (Nível A2/1)
- Inglês Intermediário II (Nível A2/2)
- Inglês Intermediário III (Nível B1/2)

### **Italiano**

- Italiano Avançado I (Nível B1/1)

- Italiano Avançado II
- Italiano Avançado III (Nível B2/1)
- Italiano Básico I (Nível A1/1)
- Italiano Básico II (Nível A1/2)
- Italiano Intermediário I (Nível A2/1)
- Italiano Intermediário II (Nível A2/2)
- Italiano Intermediário III (Nível B1/1)

#### Português

- Conversação em Português para Estrangeiros
- Portuguese for Foreigners (Português para Estrangeiros)
- Portuguese for Foreigners / Português para Estrangeiros Intensivo
- Portuguese for Foreigners / Português para Estrangeiros Intensivo - Nível Avançado I
- Portuguese for Foreigners / Português para Estrangeiros Intensivo – Nível Intermediário
- Portuguese as a Foreign Language: Brazilian Culture and Language

#### Artes Cênicas

- A Verdade do Ator: Atuação Realista e *Method Acting*

#### Leituras

- A vida psíquica do poder? De Butler a Freud, Hegel e Atwood
- Judith Butler e a Literatura - Teoria Queer, Vida Precária e a Força da Não Violência
- Shakespeare, seus Sonetos e Poemas Narrativos

#### Língua e Cultura

- Palavra e Som: Estudando as Letras da Canção Brasileira

#### Tradução

- Introdução à Tradução do Texto Dramático

#### Interdisciplinar

- Beatles: Comentando e Celebrando o Aniversário de 60 anos do Lançamento do Primeiro Álbum da Banda “Please, Please Me”

### GRUPOS DE PESQUISA CADASTRADOS NO CNPq

#### Discurso, Interação e Práticas Profissionais.

Coordenadora: Profa. Maria do Carmo Leite de Oliveira. Ano de formação: 1984.

#### Laboratório de Estudos e Pesquisas Interdisciplinares sobre o Continente Africano e as Afro-diásporas – Lepecad PUC-Rio.

Coordenadora: Profa. Aza Njeri. Ano de formação: 2021.

#### Linguagem, cultura e trabalho.

Coordenadora: Profa. Maria das Graças Dias Pereira. Ano de formação: 2006.

**Literatura no século XXI – desafios atuais da ficção brasileira.**

Coordenador: Prof. Karl Erik Schollhammer . Ano de formação: 2022.

**Narrativa e interação social.**

Coordenadores: Profa. Liliana Cabral Bastos e Profa. Liana de Andrade Biar. Ano de formação: 2002.

**Poesia e imagem.**

Coordenadora: Profa. Patricia Gissoni de Santiago Lavelle. Ano de formação: 2018.

**The great leap forward: investigations into the evolution of human language (EVOLIN).**

Coordenadora: Profa. Cilene Aparecida Nunes Rodrigues Nevins. Ano de formação: 2020.

## **CONVÊNIOS E PARCERIAS**

### **ESTUDOS DA LINGUAGEM**

**Université Paris Sciences Lettres** (Brasil e França)

Colaboração e/ou consultoria em projetos de pesquisa em ciências humanas com ênfase na reflexão sobre textos, epistemologias e processos transnacionais de deslocamento.

Ano de início: 2021

**Universidade de Oslo** (Brasil e Noruega)

Colaboração e/ou consultoria em projetos de pesquisa em tópicos de interesse comum em Linguística com corpus e Linguística Computacional

Ano de início: 2012

**Universidade de Coimbra** (Brasil e Portugal)

Colaboração e/ou consultoria em projetos de pesquisa em tópicos de interesse comum.

Ano de início: 2002

**Universidade Nova de Lisboa** (Brasil e Portugal)

Colaboração e/ou consultoria em projetos de pesquisa em tópicos de interesse comum em Linguística, Aquisição da Linguagem e Patologias da Linguagem. Ano de início: 1997

**Universidad Nacional del Litoral** (Brasil e Argentina)

Colaboração e/ou consultoria em projetos de pesquisa em tópicos de interesse comum em Aquisição da Linguagem e Processamento Linguístico (Psicolinguística). Ano de início: 2015

Ano de início: 2015

**Lancaster University** (Brasil e Reino Unido)

Colaboração e/ou consultoria em projetos de pesquisa em tópicos de interesse comum em Prática Exploratória. Ano de início: 2001

**Cardiff University** (Brasil e Reino Unido)

Colaboração e/ou consultoria em projetos de pesquisa em tópicos de interesse comum.

Ano de início: 2005

**Queen's University of London** (Brasil e Reino Unido)

Colaboração e/ou consultoria em projetos de pesquisa em tópicos de interesse comum.

Ano de início: 2012

## LITERATURA, CULTURA E CONTEMPORANEIDADE

**Acordo CAPES – COFECUB (PUC–Rio e as Letras Neolatinas – Francês e Paris 7)**  
(Brasil e França)

Realizar missões de trabalho e de estudo entre as duas universidades.

Ano de início: 2009

**Convênio CAPES CAPG BRA / ARG (PUC–Rio e a Universidade Nacional de Rosário)**  
(Brasil e Argentina)

Executar missões de trabalho e de estudo entre as duas universidades.

Ano de início: 2011

**Consortium for Advanced Studies Abroad – CASA BRAZIL** (Brown University, Columbia University, Cornell University, Dartmouth College, Harvard University, Johns Hopkins University, The University of Melbourne, Northwestern University, The University of Pennsylvania, Vanderbilt University e Trinity College Dublin) OBS: CASA substituiu o convênio BROWN University (Estados Unidos, Austrália e Irlanda) Disponibilizar auxílio de viagem para pesquisa de alunos de Pós-Graduação da PUC–Rio em fase de Dissertações e Teses, para uma temporada de estudos na Universidade de Brown. Ano de início: 2018

**Intercâmbio com o Departamento de Arte e Cultura da Universidade de Copenhague**  
(Brasil e Dinamarca)

Promover missões de trabalho e de estudos entre os dois programas.

Ano de início: 2007

**Cátedra Padre Antonio Vieira de Estudos Portugueses** (Brasil, Portugal, países africanos de língua oficial portuguesa)

Constituir espaço interdisciplinar de estudos, pesquisa e produção de conhecimento sobre as literaturas de língua portuguesa e fomentar interlocução acadêmica entre pesquisadores do Brasil e de Portugal. Ano de início: 1994

**Cátedra Fulbright da PUC–Rio** (Brasil e Estados Unidos)

Promover e divulgar os estudos americanos e as relações entre Estados Unidos e Brasil por meio do fomento a atividades docentes e de pesquisa de professores e estudantes de Pós-Graduação do Brasil e dos Estados Unidos. Ano de início: 2003

**Convênio PUC–Rio e Universidad de Los Andes** (Departamento de Letras da PUC–Rio e *Departamento de Humanidades y Literatura, Bogotá/Colômbia*) (Brasil e Colômbia)

Fazer missões de estudo e de trabalho entre estudantes de Pós-Graduação e docentes dos dois programas. Ano de início: 2010

**Convênio com Lisbon Consortium e Universidade Católica Portuguesa de Lisboa**  
(Brasil e Portugal)

Visa dupla titulação, reúne o Programa de Pós-Graduação de Literatura, Cultura e Contemporaneidade aos programas de Mestrado e Doutorado do Lisbon Consortium e da Universidade Católica Portuguesa de Lisboa. Ano de início: n.i.

**Universidade Católica Portuguesa** (Portugal)

Cotutela – aluna Clara Caldeira. Ano de início: 2018

## ARTES CÊNICAS

**Università di Bologna** (Itália)

Intercâmbio de professores e pesquisadores de Pós. Ano de início: 2012

Universidade Católica Portuguesa de Lisboa (Portugal)  
Convênio de colaboração internacional e dupla titulação. Ano de início: 2016

## *Unidades Complementares e Órgãos Vinculados*

### **CÁTEDRA PADRE ANTÔNIO VIEIRA**

*Localização* Edifício Padre Leonel Franca, 4º andar  
Gávea - Rio de Janeiro - RJ - Brasil - CEP 22451-900  
Telefone: 55 21 35271770  
E-mail: imargato@puc-rio.br  
Site: [www.lettas.puc-rio.br/unidades&tnucleos/catedra](http://www.lettas.puc-rio.br/unidades&tnucleos/catedra)

### **COORDENADORA**

Profa. Izabel Margato

### **INSTITUTO DE PESQUISA E ENSINO DE LÍNGUAS (IPEL)**

*Localização* Rua Marquês de São Vicente, 225  
Edifício Padre Leonel Franca, 3º andar  
Gávea - Rio de Janeiro - RJ - Brasil - CEP 22451-900  
Telefone: 55 21 35271770  
Site: [cce.puc-rio.br/ipel/](http://cce.puc-rio.br/ipel/)

### **COORDENADORA**

Profa. Márcia Lobianco Vicente Amorim

### **INSTITUTO CONFUCIUS**

*Localização* Campus Matteo Ricci - Est. da Gávea, 50, 1º andar  
Gávea - Rio de Janeiro - RJ - Brasil - CEP 22451-263  
Telefone: 55 21 35272523 | 2525  
Site: [www.confucius.puc-rio.br](http://www.confucius.puc-rio.br)

### **DIRETORES**

Prof. Leonardo Berénger Alves Carneiro – Diretor Brasileiro  
Profa. Sun Yanping (Sônia) – Diretora Chinesa

### **EQUIPE:**

Eveline Medeiros Serra

## *Prêmios e Distinções Recebidos e Projetos Aprovados*

### **Prêmios:**

Profa. Vera Follain

Prêmio de Comunicação Papa Francisco concedido pela CNBB ao orientando Héilton Marconi Dantas de Medeiros. Tese: A representação do capelão militar nos filmes de guerra.

Profa. Marília Rothier Cardoso

Luiz Henrique de Nadal, orientando de doutorado, teve sua tese, *Da narrativa de fundação à fundação da narrativa*; leitura histórico-ficcional sobre a origem de uma cidade colonial com nome indígena, como agraciado pelo Prêmio CTCH de Teses, em 2022.

Prof. Paulo Britto

Indicação ao prêmio: *O castiçal florentino* (São Paulo: Companhia das Letras, 2021) foi finalista do Prêmio Jabuti 2022, categoria contos.

**Projetos aprovados:**

Profa. Izabel Margato

Projeto de Produtividade em Pesquisa (PQ): José Cardoso Pires: a escrita e o exercício da cidadania registrados na imprensa de todos os dias, aprovado pelo CNPq em dezembro de 2021 e iniciado em março de 2022.

Projeto Programa para realização de eventos no país (PAEP), aprovado pela CAPES em 2022 para a realização do *V Encontro Internacional do Grupo Eça: Fradique, Fradiquices & Cia.*, promovido pela Cátedra Padre Antonio Vieira de Estudos Portugueses e pelo Departamento de Letras Clássicas e Vernáculas da Universidade de São Paulo (USP), realizado na Pontifícia Universidade Católica do Rio de Janeiro nos dias 7, 8 e 9 de novembro de 2022.

Profa. Patrícia Lavelle

Bolsa de Produtividade em Pesquisa do CNPq (PQ 2)

Título: *Vozes polifônicas, poesia translíngue*: recortes comparativos entre França e Brasil

Projeto de cooperação realizado dentro do acordo de cooperação acadêmica entre PUC-Rio e Translitterae/PSL sob minha coordenação, pelo lado brasileiro, e do Prof. Marc Crépon (CNRS/ENS-Paris), pelo lado francês

Financiamento de Translitterae/PSL: 4.000 Euros para realização de colóquio na École Normale Supérieure de Paris com a participação de professores da PUC-Rio

Apoio da Faperj: 1 passagem aérea

## Balanço do Ano

Em 2022, o Departamento de Letras deu continuidade às atividades de ensino, pesquisa e extensão, promovendo a retomada gradual dos seus compromissos acadêmicos presenciais, graças à redução dos índices de contágio pela Covid-19, que marcou os dois anos anteriores. A partir do segundo semestre, aulas, bancas, reuniões e outros encontros acadêmicos foram se confirmando no *campus* da Universidade e o necessário convívio acadêmico se restaurava progressivamente.

O Departamento de Letras promoveu duas Aulas Inaugurais: a primeira com a professora Sabine Gorovitz (UnB) e a segunda com a professora Claudiana

Alencar (UECE). O Programa de Pós-Graduação em Literatura, Cultura e Contemporaneidade realizou a décima primeira edição do evento *Letras Expandidas*, sob o título Reencontro, que sinalizava o fim da experiência de distanciamento social. A Cátedra Padre António Vieira promoveu, com vários convidados internacionais, o seu XVII Seminário Internacional sob o título Humanidades: democracia e liberdade. O livro de contos *O castiçal florentino*, do professor Paulo Britto, foi finalista do Prêmio Jabuti 2022. O Programa de Pós-Graduação em Estudos da Linguagem realizou encontros como o X Ciclo de Debates em Linguagem, a XVI Jornada de Estudos do Discurso e o 23º Evento Anual da Prática Exploratória. Também merece destaque a 13ª edição do Bosque, entre muitos outros eventos acadêmicos. O final do ano foi marcado por mudanças curriculares necessárias para a curricularização da Extensão.

Prof. Alexandre Montauray Baptista Coutinho  
*Diretor do Departamento de Letras*

---

Todos os dados foram fornecidos pelo Departamento ou extraídos do site do CNPq.





## Departamento de Psicologia – PSI

Rua Marquês de São Vicente, 225 - Edifício Cardeal Leme, sala 201  
Gávea - Rio de Janeiro - RJ - Brasil - CEP 22451-900

Telefones: 55 21 35271186 (Direção) | 1183 | 1184 (Graduação) |  
1185 (Pós-Graduação) | 1574 | 1575 (SPA)

Fax: 55 21 35271187 | E-mails: psidir@puc-rio.br; psipos@puc-rio.br;

psigra@puc-rio.br; psispa@puc-rio.br; psi projetos@puc-rio.br;

psiestagios@puc-rio.br; psirevista@puc-rio.br

Site: [www.puc-rio.br/ensinopesq/ccg/psicologia.html](http://www.puc-rio.br/ensinopesq/ccg/psicologia.html)

Site: [www.puc-rio.br/ensinopesq/ccg/neurociencias.html](http://www.puc-rio.br/ensinopesq/ccg/neurociencias.html)

Site: [www.puc-rio.br/ensinopesq/ccpg/progpsi.html](http://www.puc-rio.br/ensinopesq/ccpg/progpsi.html)

Site: [www.psi.puc-rio.br](http://www.psi.puc-rio.br)

### DIRETORA

Profa. Luciana Fontes Pessoa

E-mail: [luciana\\_pessoa@puc-rio.br](mailto:luciana_pessoa@puc-rio.br)

### COORDENADOR DE GRADUAÇÃO EM PSICOLOGIA

Prof. Jesus Landeira-Fernandez

E-mail: [landeira@puc-rio.br](mailto:landeira@puc-rio.br)

### COORDENADOR DE GRADUAÇÃO EM NEUROCIÊNCIAS

Prof. Daniel Corrêa Mograbi

E-mail: [dmograbi@puc-rio.br](mailto:dmograbi@puc-rio.br)

### COORDENADOR DE PÓS-GRADUAÇÃO

Prof. Jean Carlos Natividade

E-mail: [jeannatividade@puc-rio.br](mailto:jeannatividade@puc-rio.br)

Prof. Breno Sanvicente Vieira (adjunto)

E-mail: [brenosanvicente@puc-rio.br](mailto:brenosanvicente@puc-rio.br)

### COORDENADOR DO SERVIÇO DE PSICOLOGIA APLICADA – SPA

Prof. Raphael Sacchi Zaremba

E-mail: [rzaremba@puc-rio.br](mailto:rzaremba@puc-rio.br)

### COORDENADOR DE LABORATÓRIOS

Prof. Jesus Landeira-Fernandez

E-mail: [landeira@puc-rio.br](mailto:landeira@puc-rio.br)

### COORDENADORA DE ESTÁGIOS EXTERNOS

Profa. Mariangela da Silva Monteiro

E-mail: [mariangela@infolink.com.br](mailto:mariangela@infolink.com.br)

### COORDENADOR DE PIBIC E MONOGRAFIAS

Prof. Ricardo Torri de Araújo

E-mail: [ricardotorri@gmail.com](mailto:ricardotorri@gmail.com)

## **COORDENADOR DO PROJETO DE APOIO À PROFISSIONALIZAÇÃO DO ALUNO (APA)**

Prof. Raphael Sacchi Zaremba

E-mail: rzaremba@puc-rio.br

## **COORDENADORA DO SETOR DE TESTE (SETEST)**

Profa. Clarissa Pinto Pizarro de Freitas

E-mail: Freitas.cpp@gmail.com

## **REPRESENTANTE DE INTERNACIONALIZAÇÃO (CCCI)**

Prof. Thomas Eichenberg Krahe

E-mails: tekrahe@puc-rio.br, tekrahe@gmail.com

## **COORDENADOR ESPAÇO CULTURAL PSI (CASA 01 DO SPA)**

Prof. Jesus Landeira-Fernandez

E-mail: landeira@puc-rio.br

## **REVISTA PSICOLOGIA CLÍNICA (AVALIAÇÃO A2)**

Prof. Breno Sanvicente Vieira

E-mail: brenosanvicente@puc-rio.br

## **EQUIPE DE SECRETARIA**

### **DIREÇÃO**

Vera Lucia Lima da Silva – Coordenador I

Fernando Doreste Macedo da Mota Leite Carvalhinha – Analista I

Thiago Pereira de Souza – Auxiliar I

### **PÓS-GRADUAÇÃO**

Ricardo Felipe Matos da Silva – Analista II

Marcelina Oliveira de Andrade – Supervisor II

### **GRADUAÇÃO**

Francisco Wellington Barreto – Analista I

Maria Rosa Seabra Monte Inoue – Assistente

Tatiana dos Santos Fiaux – Supervisor II

### **EQUIPE TÉCNICA**

Flavia Cândido Pereira Rosseti – Analista Técnica II – Biotério

Silvia Soares Maisonnette – Analista Técnica II – Biotério

Sylvio Claudio Neto – Especialista II – Biotério

### **COMISSÃO GERAL DO DEPARTAMENTO**

Profa. Luciana Fontes Pessôa - Presidente

Profa. Andrea Seixas Magalhães

Prof. Breno Sanvicente Vieira

Profa. Daniela Romão Barbuto Dias

Prof. Fernando Ribeiro Tenório

Prof. Jesus Landeira-Fernandez

Profa. Helenice Charchat Fichman

Profa. Maria Isabel de Andrade Fortes

Prof. Daniel Corrêa Mograbi – Suplente  
Prof. Raphael Sacchi Zaremba – Suplente

*Representantes* Tatiana dos Santos Fiaux  
*Corpo*  
*Administrativo*

*Representantes* Matheus Almeida Macêdo Bezerra Karounis – Aluno de  
*Discentes* Pós-Graduação  
Marcos Alexandre Vieira de Souza – Aluno de Pós-Graduação –  
Suplente  
Daniela Velloso – Aluna de Graduação  
João Pedro Faria – Aluno de Graduação (até julho)  
Miguel Shanty Menezes Klein – Aluno de Graduação  
Juliana Scheidegger – Aluna de Graduação – Suplente

### COMISSÃO DE PÓS-GRADUAÇÃO E PESQUISA

Prof. Breno Sanvicente Vieira  
Prof. Jean Carlos Natividade  
Prof. Marcus André Vieira  
Profa. Rebeca Nonato Machado  
Prof. Thomas Eichenberg Krahe  
Matheus Almeida Bezerra Karounes – Representante discente  
Profa. Silvia Maria Abu-Jamra Zornig – Suplente  
Profa. Luciana Fontes Pessôa – Suplente  
Profa. Clarissa Pinto Pizarro de Freitas – Suplente  
Prof. Carlos Augusto de Oliveira Peixoto Junior – Suplente  
Prof. Daniel Corrêa Mograbi – Suplente  
Marcos Alexandre Vieira de Souza – Suplente

### COMISSÃO DE CARREIRA DOCENTE

Profa. Luciana Fontes Pessôa – Presidente  
Profa. Andrea Seixas Magalhães  
Profa. Juliane Callegaro Borsa (até maio)  
Prof. Jesus Landeira-Fernandez  
Profa. Maria Helena Rodrigues Navas Zamora  
Prof. Marcus André Vieira  
Prof. Carlos Augusto de Oliveira Peixoto Junior – Suplente  
Prof. Jean Carlos Natividade – Suplente  
Profa. Helenice Charchat Fichman – Suplente  
Profa. Silvia Maria Abu-Jamra Zornig – Suplente

### REPRESENTANTE PARA O PROGRAMA INSTITUCIONAL DE BOLSAS INICIAÇÃO CIENTÍFICA DO CNPq – PIBIC

Prof. Ricardo Torri de Araújo

## CORPO DOCENTE

*Quadro Principal e Eméritos*

Prof. Ana Maria Nicolaci-da-Costa - Emérita  
Prof. Andrea Seixas Magalhães  
Prof. Breno Sanvicente Vieira  
Prof. Carlos Augusto de Oliveira Peixoto Junior  
Prof. Clarissa Pinto Pizarro de Freitas  
Prof. Daniel Corrêa Mograbi  
Prof. Helenice Charchat Fichman  
Prof. Jaqueline de Carvalho Rodrigues  
Prof. Jean Carlos Natividade  
Prof. Jesus Landeira-Fernandez  
Prof. Juliane Callegaro Borsa (até julho)  
Prof. Leonardo Fernandes Martins  
Prof. Luciana Fontes Pessôa  
Prof. Marcus André Vieira  
Prof. Maria Helena Rodrigues Navas Zamora  
Prof. Maria Isabel de Andrade Fortes  
Prof. Monah Winograd  
Prof. Rebeca Nonato Machado  
Prof. Silvia Maria Abu-Jamra Zornig  
Prof. Thomas Eichenberg Krahe

*Quadro Complementar*

Prof. Alexandre de Oliveira Marques  
Prof. Aline Romani Sponchiado  
Prof. Álvaro de Pinheiro Gouvêa (até maio)  
Prof. Ana Maria Stingel  
Prof. Anna Carolina de Almeida Portugal  
Prof. Auterives Maciel Junior  
Prof. Carla Faria Leitão (afastada)  
Prof. Carlos Eduardo Duarte Alves de Brito  
Prof. Carlos Eduardo Lourenço dos Santos Norte (até dezembro)  
Prof. Cátia Martins Leite Padilha  
Prof. Daniela Romão Barbuto Dias  
Prof. Fernando Ribeiro Tenório  
Prof. Guilherme Gutman Correa de Araújo  
Prof. Henrique de Carvalho Pereira  
Prof. Kênia Soares Maia  
Prof. Luciana Brooking Teresa Dias  
Prof. Luis Antonio Monteiro Campos  
Prof. Luis Flávio Chaves Anunciação  
Prof. Maracy Domingues Alves  
Prof. Marco Aurélio de Góes Monteiro Negreiros  
Prof. Maria Amélia Penido Sampaio  
Prof. Norma Moreira Salgado Franco  
Prof. Patrícia Pinheiro Bado  
Prof. Regina Lúcia Lima Pontes

Profa. Regina Maria Murat Vasconcelos  
Profa. Regina Schoemer Jardim  
Profa. Renata Alves Paes  
Profa. Renata Barboza Vianna Medeiros  
Profa. Renata Machado de Mello  
Profa. Rita de Cassia Soares Alves  
Profa. Sandra Salomão Carvalho  
Profa. Sara Angela Kislánov  
Profa. Terezinha Féres-Carneiro - Emérita

*Quadro Suplementar* Profa. Mariangela da Silva Monteiro  
Prof. Raphael Sacchi Zarembo  
Prof. Ricardo Torri de Araújo

## CURSOS OFERECIDOS

*Graduação* **Bacharelado em Psicologia**

Iniciado em 1958

Avaliado pelo MEC com o conceito 4 para o ciclo avaliativo de 2016/2018

**Bacharelado em Neurociências**

Iniciado em 2021

Resolução 02/2020 – deliberação Conselho Universitário, em sua 464ª Reunião em 16/09/2020, nos termos do inciso II, do art.30 do Estatuto da Universidade

*Pós-Graduação* **Mestrado Acadêmico**, iniciado em 1966

*Stricto sensu* **Doutorado**, iniciado em 1985

**Mestrado e Doutorado em Psicologia Clínica**

Área de concentração:

I) Psicologia Clínica

Linhas de pesquisa

- Psicanálise: clínica e cultura
- Psicologia Social: Indivíduo e sociedade
- Família, casal e criança: teoria e clínica
- Clínica e neurociências
- Saúde de Desenvolvimento Humano

Avaliados pela CAPES com conceito 6 no quadriênio 2017/2020

*Pós-Graduação* **Especialização:**

*Lato Sensu*

- Avaliação Neuropsicológica
- Dependência Química
- Gestalt-Terapia
- Psicologia Clínica
- Psicologia Clínica com Crianças
- Psicologia Junguiana, Arte e Imaginário

- Psicologia Hospitalar e da Saúde
- Psicoterapia de Família e Casal
- Psicologia Jurídica
- Psicologia Organizacional: Estratégias e Intervenções
- Transtornos Alimentares: Obesidade, Anorexia e Bulimia
- Psicanálise e Contemporaneidade: Trauma e Urgências Subjetivas
- Terapia Cognitivo Comportamental
- Psico-Oncologia
- Transtorno do Espectro Autista: Intervenção em Múltiplos Contextos
- Terapia Cognitivo-Comportamental Aplicada à Infância e Adolescência
- Psicologia do Esporte e do Exercício
- Inclusão da Pessoa com Deficiência: Aspectos Psicossociais

#### **Extensão:**

- Ampliando o Olhar: a clínica da perinatalidade e da parentalidade na contemporaneidade
- Abordagens que observam o bebê - cuidando com o olhar
- Arteterapia - potência da arte na constituição do sujeito
- Arte e psicanálise: a criação artística e o paradigma estético em Freud
- As Psicopatologias do Trabalho e o Autocuidado na Identificação do Sofrimento e da Saúde
- Automutilação: a marca no corpo do sofrimento
- Introdução à Psicanálise II: conceitos, clínica, técnica e manejo
- Introdução à Psicologia Positiva
- Introdução a psicologia integrativa
- Introdução aos transtornos mentais
- Oficina de Extensão de Prática Clínica Em Dependência Química
- A dimensão psicológica do branding - as relações entre sujeito consumidor e as marcas
- Análise científica da comunicação não verbal
- Comportamento organizacional e cultura em tempos de mudança
- Inspira - consciência, meditação e processos criativos
- Morte e luto no contexto hospitalar e da saúde
- Mitos do cinema e as masculinidades
- Os clássicos freudianos na contemporaneidade
- Psicanálise e contemporaneidade: das faces do trauma à violência psíquica
- Rastreamento de sinais no transtorno do espectro autista em crianças
- Workshop *Mindfulness* e comunicação não violenta

## GRUPOS DE PESQUISA CADASTRADOS NO CNPq

**Laboratório Interdisciplinar de Neurodesenvolvimento e Saúde – LabINS.**

Coordenadora: Profa. Jaqueline de Carvalho Rodrigues. Ano de formação: 2022.

**Grupo de Estudos em Psicometria e Psicologia Organizacional.**

Coordenadora: Profa. Clarissa Pinto Pizarro de Freitas. Ano de formação: 2016.

**Personalidade e Psicologia Social.**

Coordenador: Prof. Jean Carlos Natividade. Ano de formação: 2015.

**Vínculos de filiação: vulnerabilidades familiares e dispositivos clínicos.**

Coordenadores: Profa. Rebeca Nonato Machado e Profa. Andrea Seixas Magalhães.  
Ano de formação: 2018.

## CONVÊNIOS E PARCERIAS

**Instituto de Filosofia e Ciências Sociais da Universidade Federal do Rio de Janeiro (IFCS / UFRJ) (Brasil)**

Buscar constituição de um diálogo entre a teoria psicanalítica e a obra de Michel Foucault. (Prof. Carlos Augusto Peixoto Júnior). **Ano de início: 2010**

**Universidade Federal das Ciências da Saúde de Porto Alegre (UFSCPA) (Brasil),  
Universidade do Espírito Santo (UEE) (Equador), Leuven University (Bélgica),  
Utrecht University (Holanda) (Brasil, Equador, Bélgica e Holanda)**

Avaliar o impacto das condições de trabalho sobre os níveis de bem-estar dos profissionais durante a pandemia de COVID; (profa. Clarissa Pinto Pizarro de Freitas). **Ano de início: 2020**

**Instituto Fernandes Figueira (FIOCRUZ) (Brasil)**

Desenvolvimento do projeto Relações Objetivas Precoces e temas vinculados à interpsicossocialidade da psicanálise. (Prof. Carlos Augusto Peixoto Júnior) **Ano de início: 2015**

**UFRGS (Brasil)**

Interação pais-bebê/criança. Membro do GT da ANPEPPP (Profa. Silvia Zornig)  
**Ano de início: 2015**

**PUC-Rio, Université de Paris, Université Lumière Lyon 2, University of London,  
Universidade de Coimbra, Universidade de Lisboa (França, Inglaterra, Portugal,  
Brasil)**

Projeto CAPES/PRINT PROJETO DE COOPERAÇÃO INTERNACIONAL - Projeto: Clínica e questões sociais contemporâneas. Coordenadora: Silvia Maria Abu-Jamra Zornig. Linhas de pesquisa envolvidas: Família, Casal e Criança; Teoria e Clínica; Psicanálise: Clínica e cultura, Psicologia Social: indivíduo e sociedade. O projeto aborda temas candentes da contemporaneidade, dentre os quais destacam-se: 1) migração forçada e grupos de refugiados; 2) acolhimento e inclusão de jovens em situação de risco; 3) novos arranjos conjugais; 4) fatores envolvidos na escolha de parceiros; 5) questões atuais sobre parentalidade; 6) dinâmicas sociais na infância e constituição psíquica; 7) racismo. Do ponto de vista metodológico, o projeto se vale de abordagens qualitativas, com pesquisa participativa em diversas modalidades. O objetivo geral do projeto é obter uma melhor compreensão das dinâmicas sociais envolvidas nos diferentes temas. (profa. Silvia Zornig). **Ano de início: 2018**

**Université Lumière Lyon 2, PUC-Rio, Université de Paris, Universidade de Naples Federico II, Université de Quebec à Montreal, Université Catholique de Louvain-la-Neuve** (França, Brasil, Canadá, Itália, Suíça)

Pesquisa internacional sobre Práticas Internacionais de Saúde: as mediações terapêuticas (arte, criatividade e cuidado) coordenada pela professora Anne Brun (Universidade de Lyon) com o objetivo de discutir e avaliar as práticas terapêuticas transculturais. (profa. Silvia Zornig). **Ano de início: 2018**

**Universidade de Coimbra (Instituto de Psicologia Cognitiva, Desenvolvimento Vocacional e Social e Laboratório de intervenção na Comunidade)** (Portugal, Brasil)

Estudos sobre educação, saúde e processos de desenvolvimento de crianças, adolescentes e jovens em situação de vulnerabilidade social. (profa. Maria Helena Zamora). **Ano de início: 2012**

**National/Global Advisory Board for Faith and Justice in Community and Society** (Estados Unidos)

Professora convidada (sócia) com direção do Prof. John Stanfield, Indiana University. (Profa. Maria Helena Zamora). **Ano de início: 2011**

**Cátedra Sergio Vieira de Melo do ACNUR/ONU** (Brasil)

Estudos, pesquisas, ensino e extensão com populações refugiadas e migrantes e intercâmbio com universidades e centros de estudos do Brasil e exterior. (profa. Maria Helena Zamora). **Ano de início: 2017**

**GROUP - Dinamarca Universidade de AALBORJ** (Dinamarca)

Parceria com o GROUP BASED APPROACH - Reino Unido, Itália e Brasil. (Profa. Maria Helena Zamora). **Ano de início: 2018**

**UNICEF - Comitê de Ética e Pesquisa do Comitê de Prevenção de Homicídios de Adolescentes** (Brasil)

Discussões sobre ética em pesquisa sobre violência letal contra adolescentes. (profa. Maria Helena Zamora). **Ano de início: 2020**

**Luta Pela Paz (Ong)** (Brasil)

Convênio de estágio com adolescentes e jovens em situação de vulnerabilidade social. (profa. Maria Helena Zamora). **Ano de início: 2019**

**SPPREAD International (Social Pedagogy, Practice Research and Development International)** (Reino Unido, Dinamarca e Brasil)

Estudos sobre socioeducação e desenvolvimento de crianças, adolescentes e jovens. (profa. Maria Helena Zamora). **Ano de início: 2018**

**ASARPI (institute for the Advanced Study of African Renaissance Policies Ideas)** (Estados Unidos, Brasil, Africa do Sul, Maurício e outros países)

Estudos sobre países africanos e a diáspora africana no mundo, incluindo história e relações raciais. (profa. Maria Helena Zamora). **Ano de início: 2020**

**USP/UFMG** (Brasil)

Parceria com os professores Ricardo Negrini e Paulo Caramelli para desenvolvimento do projeto de validação clínica para demência de uma bateria de testes neuropsicológicos computadorizados - COMPCOG. (Profa. Helenice Charchat Fichman). **Ano de início: 2015**

**Santa Casa de Misericórdia-RJ** (Brasil)

Parceria com os professores Fábio Barbirato e Danielli Carim no projeto de avaliação neuropsicológica de criança com TDAH - atendidas no Ambulatório de Psiquiatria Infanto-Juvenil. (Profa. Helenice Charchat Fichman) **Ano de início: 2015**



**UFRJ (Brasil)**

Pesquisa sobre Doença de Alzheimer. Em parceria com a Profa. Rosinda Oliveira e o Prof. Roberto Lourenço. (Profa. Helenice Charchat Fichman) **Ano de início: 2010**

**Prefeitura do Rio de Janeiro (Brasil)**

Parceria para desenvolvimento do projeto de rastreio cognitivo e reabilitação neuropsicológica com idosos frequentadores das casas de convivências da prefeitura do Rio de Janeiro. (Profa. Helenice Charchat Fichman) **Ano de início: 2015**

**UFRJ/UERJ (Brasil)**

Projeto Validação de testes neuropsicológicos com crianças. (Profa. Helenice Charchat Fichman) **Ano de início: 2015**

**UFRRJ/UFRRJ (Brasil)**

Projeto de avaliação do desenvolvimento cognitivo de crianças de 0 a 2 anos, em parceria com o Prof. Gilberto Kac (UFRJ) e Profa. Luciene Rociolli (UFRRJ) (Profa. Helenice Charchat Fichman) **Ano de início: 2015**

**Universidad de los Andes (Colômbia)**

Realizar experimentos em comum com modelos animais de ansiedade juntamente com os professores Fernando Cardenas (Los Andes), Vânia Costa (UFRJ) e Marcus Brandão (USP/RP/SP). (Prof. Jesus Landeira-Fernandez) **Ano de início: 2010**

**University of Oregon (Estados Unidos)**

Projeto de validação de escalas em desenvolvimento infantil e avaliação de programas sociais na primeira infância (creches públicas). Participam também professores da UFF e UFRRJ, do Rio de Janeiro). (Prof. J. Landeira-Fernandez). **Ano de início: 2015**

**UFMG (Brasil)**

Participação no conselho editorial da revista *Estudos Lacanianos*. (Prof. Marcus André Vieira) **Ano de início: 2010**

**Universidade Lusófona de Lisboa (Portugal)**

Participação no conselho editorial da revista digital *Afreudite*, de Portugal. (Prof. Marcus André Vieira) **Ano de início: 2010**

**Universidade de Middlesex / Londres (Reino Unido)**

Intercâmbio com os professores Bernard Bourgoyne e Julia Borossa do *Centre for Psychoanalysis da Universidade de Middlesex /Londres*, dando início à preparação do evento *Klein-Lacan Dialogues*. (Prof. Marcus André Vieira). **Ano de início: 2014**

**Instituto Nacional de Segurança Pública –Instituto Universitário de Pesquisas do Rio de Janeiro (IUPERJ) (Brasil)**

Criação de um Instituto Nacional de Segurança Pública a partir do trabalho realizado pela pesquisa *Sintoma e trauma no atendimento de crianças na favela da Maré*, em parceria com o REDES Maré. (Prof. Marcus André Vieira). **Ano de início: 2010**

**Universidade de Paris VIII (Brasil)**

Parceria em projetos de eventos realizados na Universidade. (Prof. Marcus André Vieira). **Ano de início: 2015**

**UFPR (Brasil)**

Intercâmbio com a Profa. Maria Virginia Filomena Cremasco no GT da ANPEPP – Psicanálise e Clínica Ampliada (Profa. Monah Winograd). **Ano de início: 2017**

### **Escola de Belas-Artes / UFRJ/PUC-Rio (Brasil)**

Paisagens Híbridas – Grupo de pesquisas acadêmicas vinculado, à Escola de Belas-Artes | UFRJ, que tem como matriz de trabalho a ideia da paisagem inventada, que, por sua vez, considera a priori as dinâmicas orgânicas e inorgânicas produzidas pelo encontro entre o homem, a cultura e natureza, implicando a materialização e a manifestação de ações de caráter híbrido sobre o ambiente. É justamente na criação dessas ambiências que nos deparamos com um palimpsesto cujas ordens, escalas e dimensões de construção do mundo potencializam diferenciadas matizes de desenhos de paisagens: reais, imaginárias, paisagísticas, sonoras, artísticas, fúnebres, artificiais, cinematográficas, arqueológicas, eróticas, patrimoniais, paisagens do medo, ou seja, paisagens compostas pelos mais diversos elementos que interagem e se complementam na constituição do cotidiano humano. **Ano de início: 2021**

### **Cátedra Sergio Vieira de Mello, Rede Interinstitucional de Cátedras Sergio Vieira de Mello / PUC-Rio (Brasil)**

A Rede Interinstitucional de Cátedras SVM engloba trabalho de ensino, pesquisa e extensão para promoção e proteção dos direitos das populações refugiadas. As universidades participantes são referendadas pelo Alto Comissariado das Nações Unidas para Refugiados (ACNUR) da ONU. A Rede trabalha temas atinentes à agenda global, regional e nacional de proteção a refugiados; políticas de inserção social, cultural e econômica de populações refugiadas, políticas e práticas atinentes aos processos de elegibilidade, dilemas dos regimes de proteção no contexto de expansão e complexificação dos fluxos migratórios e de restrições nas dinâmicas de reassentamento, integração local e repatriação, bem como investiga dimensões de saúde pública que afetam populações refugiadas no Brasil. A Rede articula perspectiva interdisciplinar ao estudo dos processos de deslocamento forçado e mantém encontros anuais para troca de boas práticas, mobilização junto a sociedade civil e formulação de políticas públicas. **Ano de início: 2021**

### **Núcleo de Infância e Família NUDIF / GIDEP / UFRGS (Brasil)**

Parceria no desenvolvimento de pesquisa do referido núcleo sob a coordenação do Prof. Cesar Augusto Picciani. (Profa. Andrea Seixas Magalhães). **Ano de início: 2010**

### **Universidade de Sorbonne, Paris – Cité / Universidade de Paris Descartes (Paris V, VII e PUC-Rio) (França)**

Parceria no projeto de pesquisa *Transformações da clínica da parentalidade e da parinatalidade*, com os pesquisadores da Universidade de Paris Descartes (Paris V, VII e PUC-Rio). (Profa. Andrea Seixas Magalhães). **Ano de início: 2018**

### **Universidade Warwick – Reino Unido (Londres)**

Intercâmbio com a Profa. Fiona MacCallum da Universidade Warwick – Reino Unido e com o Prof. Stephen Froush da Universidade de Londres. (Profa. Andrea Seixas Magalhães). **Ano de início: 2018**

### **Universidade Estadual de Londrina (Brasil)**

Intercâmbio com a Profa. Maira Bonafé Sei. (Profa. Andrea Seixas Magalhães) **Ano de início: 2018**

### **PUC-Minas e UFGD (Brasil)**

Intercâmbio com as Professoras Roberta Magnoli e Marcia Stingel da PUC/Minas e Carolina Borges da UFGD. **Ano de início: 2019**

#### **Universidade de Lisboa e PUC-Rio (Portugal, Brasil)**

Intercâmbio com a profa. Carla Crespo (Univ. de Lisboa) – pesquisas conjuntas e atividades de ensino. (profas. Andrea Seixas Magalhães e Terezinha Féres-Carneiro) **Ano de início:** 2011

#### **Universidade de Coimbra e PUC-Rio (Portugal, Brasil)**

Intercâmbio com a profa. Ana Relva (Univ. de Coimbra) – pesquisas conjuntas e atividades de ensino. (profas. Andrea Seixas Magalhães e Terezinha Féres-Carneiro) **Ano de início:** 2011

#### **Universidade Federal do Rio Grande do Sul (Brasil)**

Intercâmbio estabelecido pela Profa. Terezinha Féres-Carneiro com a Profa. Adriana Wagner, para discussão de resultados de pesquisas realizadas na PUC-Rio e na UFR-GS, visando a futuras publicações em coautoria. (Profa. Terezinha Féres-Carneiro). **Ano de início:** 2002

#### **USP/Universidade de Lyon 2 / PUC-Rio (Brasil, França)**

Intercâmbio de cooperação internacional com as profas. Anne Brun e Maria Inês Assumpção (profa. Terezinha Féres-Carneiro). **Ano de início:** 2019

#### **ANPEPP (Brasil)**

Intercâmbio com membros do GT da ANPEPP, como coordenadora do GT e organização de livros. (Profa. Terezinha Féres-Carneiro) **Ano de início:** 2013

#### **Universidade de Paris 13 PUC-Rio (França, Brasil)**

Atividades de ensino e pesquisa com o prof. Pierre Benghozi. (profa. Terezinha Féres-Carneiro) **Ano de início:** 1988

#### **Universidade de Paris 5 (França, Brasil)**

Atividades de ensino e pesquisa com o prof. Jean Lemaire. (profa. Terezinha Féres-Carneiro) **Ano de início:** 1988

#### **Universidade de Paris e PUC-Rio (França, Brasil)**

Pesquisas conjuntas e atividades de ensino com os professores Philippe Robert e Alberto Konicheckis. (profa. Terezinha Féres-Carneiro) **Ano de início:** 2019

#### **Universidade Ramon Llull – Barcelona / PUC-Rio (Espanha, Brasil)**

Trabalho de pesquisa com o Prof. Charles Pérez Testor na Rede de Pesquisadores – SACRU (Universidade Católica). (profas. Terezinha Féres-Carneiro, Andrea Seixas Magalhães e Rebeca Nonato Machado) **Ano de início:** 2020

#### **ANPEPP (Brasil)**

Membro do GT da ANPEPP “*Psicanálise, Subjetivação e Cultura*” (Profa. Maria Isabel A. Fortes) **Ano de início:** 2013

#### **Université Paris – Diderot/UFRJ (Paris)**

Acordo Internacional em parceria com a UFRJ e o Centre de Recherches en Psychanalyse et Médecine na execução do projeto de pesquisa *Traumas et Catastrophes aujourd’hui*, coordenação do Prof. Joel Birman (UFRJ-Brasil) e os Professores Alain Vanier e Christian Hoffmann (Paris-Diderot). (Profa. Maria Isabel A. Fortes) **Ano de início:** 2015

#### **Malone University (Estados Unidos)**

Parceria em colaboração com o Prof. Ebenézer de Oliveira para desenvolvimento do projeto *Parenting and the moral and socio-emotional development of children*, contemplando atividades que viabilizem a geração de dados de contextos brasileiros, além dos já coletados nos EUA. (Profa. Luciana Fontes Pessoa). **Ano de início:** 2015

#### **UFBA / UERJ (Brasil)**

Parceria com a Profa. Patrícia Alvarenga da Universidade Federal da Bahia e a Profa. Deise Maria L.F. Mendes da UERJ, no projeto de pesquisa com o objetivo de adaptar a *Coping with children's negative emotions scale* (CCNES) para mães e pais brasileiros de crianças entre 3 e 8 anos de idade. (Profa. Luciana Fontes Pessôa) **Ano de início: 2015**

#### **Universidade do Porto (Portugal)**

Projeto de pesquisa em parceria com o Prof. Samuel Lins, intitulado *Socialização dos valores parentais: trajetórias do desenvolvimento de atitudes materialistas*. Profa. Luciana Fontes Pessôa) **Ano de início: 2019**

#### **UFRGS / UNILASALLE / UNISINOS / UFRN / UFU / UFES / UFRJ / UFF (Brasil)**

Parceria com os profs. Claudio S. Rutz; Claudia M. Bandeira; Clarissa S. Cervo; Flávia Lopes; Bernadete C. Sousa; Victor Kenji M. Shiramizu; João Fernando R. Wachelke etc. (Prof. Jean C. Natividade).

**Ano de início: 2016**

#### **University of Wroclaw, Polônia (Polônia)**

Parceria em projeto com a Profa. Agnieszka Zorokowska (Prof. Jean C. Natividade). **Ano de início: 2016**

#### **University of Arizona, EUA (Estados Unidos)**

Parceria com a Prof. Aurélio José Figueredo (Prof. Jean Carlos Natividade).

**Ano de início: 2018**

#### **University of Northern Iowa (Estados Unidos)**

Prof. Seong-in Choi e Jason Fly (Prof. Jean C. Natividade). **Ano de início: 2019**

#### **Universität Dresden (Alemanha)**

Parceria com a Profa. Ilona Croy (Prof. Jean C. Natividade). **Ano de início: 2019**

#### **University of Oxford, Inglaterra (Inglaterra)**

Parceria em projeto com a Profa. Martha Newson. (Prof. Jean C. Natividade).

**Ano de início: 2018**

**Università degli Studi di Roma La Sapienza, Arizona State University, PUC-Rio e diversas outras universidades da Europa (Itália, Estados Unidos, Brasil e diversos outros países da Europa)**

*The goal is investigating the perceptions of individual, relational, and systemic stress associated with COVID-19 for individuals in a romantic relationship living across the world.* (prof. Jean C. Natividade) **Ano de início: 2020**

**Arizona State University, Università degli Studi di Roma La Sapienza, PUC-Rio e diversas outras universidades da Europa (Estados Unidos, Brasil, Itália e diversos outros países da Europa)**

*This study aims to map out all the factors that might affect people's psychological wellbeing and their ability to make good decisions during the COVID-19 (or "Coronavirus") outbreak all over the world.* (Prof. Jean C. Natividade)

**Ano de início: 2020**

#### **Instituto de Psiquiatria da UFRJ (Brasil)**

Parceria com os pesquisadores Jerson Laks e Elie Cheniaux do Centros de Doença de Alzheimer. (Prof. Daniel C. Mograbi). **Ano de início: 2016**

#### **Institute of Psychiatry, Psychology e Neuroscience (Inglaterra)**

Parceria com a referida instituição como pesquisador visitante. (Prof. Daniel C. Mograbi). **Ano de início: 2011**

**Aston University (Inglaterra)**

Parceria de intercâmbio de recebimento de alunos estrangeiros. (Prof. Daniel C. Mograbi) **Ano de início: 2016**

**University College London (Reino Unido, Brasil, Índia, China e Tanzânia)**

Implementação da Terapia de Estimulação Cognitiva (prof. Daniel C. Mograbi)  
**Ano de início: 2019**

**North-West University (África do Sul)**

Parceria de Intercâmbio para desenvolvimento de projetos. (Prof. Daniel C. Mograbi)  
**Ano de início: 2019**

**Instituto Estadual do Cérebro Paulo Niemeyer (Brasil)**

Desenvolvimento de projeto em conjunto com o referido Instituto. (Prof. Daniel C. Mograbi). **Ano de início: 2016**

**Université de Paris (Brasil/França)**

Desenvolvimento de projeto de pesquisa conjunto. (prof. Daniel C. Mograbi)  
**Ano de início: 2021**

**King's College London (Reino Unido/Brasil)**

Desenvolvimento de projeto de pesquisa conjunto. (prof. Daniel C. Mograbi)  
**Ano de início: 2012**

**PUC RS (Brasil)**

Parceria com a Profa. Rochele Fonseca no projeto sobre neuroimagem na demência. (Prof. Daniel C. Mograbi). **Ano de início: 2016**

**PUCRS, (Developmental Cognitive Neuroscience Lab) University of Texas, UFRGS, USP (Brasil, Estados Unidos)**

Pesquisas sobre processos epigenéticos ligados ao uso de cocaína/crack. (prof. Breno Sanvicente Vieira) **Ano de início: 2019**

**PUCRS (Brasil, Estados Unidos, Inglaterra, Alemanha)**

Atividades de ensino e extensão universitária (formação Lato Sensu) em neurociência (prof. Breno Sanvicente Vieira) **Ano de início: 2021**

**IMED Passo Fundo (Jean Von Hohendorff) (Brasil)**

Pesquisa sobre impactos da pandemia nos índices de violência no Brasil. (prof. Breno Sanvicente Vieira) **Ano de início: 2021**

**UnB – Universidade de Brasília (Isabelle Patrícia Freitas Soares Chariglione) (Brasil)**

Pesquisa sobre impactos da pandemia nos índices de violência no Brasil. (prof. Breno Sanvicente Vieira) **Ano de início: 2021**

**UFPeI (RS), FURG (RS), UFES (ES), PUCRS (RS), IMED (RS) (Brasil)**

Projeto de pesquisa sobre intervenção de prevenção ao suicídio em adolescentes - projeto contemplado no edital Universal em nome de Tiago Munhoz (UFPeI). (prof. Breno Sanvicente Vieira)  
**Ano de início: 2021**

**UFPeI (RS), FURG (RS), IMED (RS) (Brasil)**

Projeto de pesquisa de revisão de intervenções em educação sexual para adolescentes. (prof. Breno Sanvicente Vieira) **Ano de início: 2021**

**ABEAD – Associação Brasileira de Estudos em Álcool e Drogas – ONG nacional (Brasil)**

Projetos de ensino e pesquisa em parceria com diferentes centros de pesquisa para fomentar ao público especialista e não especialista conhecimento na área do uso de substâncias. (prof. Breno Sanvicente Vieira) **Ano de início: 2019**

### **FIOCRUZ (Brasil)**

Colaboração com a Dra. Carmen Penido para estudar o efeito antitumoral na gedunina no glioblastoma multiforme. (Prof. Thomas Eichengerg Krahe).

Ano de início: 2018

### **UERJ, FIOCRUZ E UFF (Brasil)**

Dependência química em humanos e modelos experimentais: estudo das variações de susceptibilidade às drogas de abuso. (prof. Thomas Eichenberg Krahe)

Ano de início: 2019

### **University of Baltimore School of Medicine (Estados Unidos)**

Estudo da integração multissensorial em crianças com Transtorno do Espectro Alcoólico Fetal. (prof. Thomas Eichenberg Krahe) **Ano de início:** 2019

### **North-West University (África do Sul)**

Avaliação farmacológica e comportamental de modelos animais de ansiedade. (prof. Thomas Eichenberg Krahe) **Ano de início:** 2020

### **ANPEPP (Brasil)**

Integrante do GT da ANPEPP “Casal e família: estudos psicossociais e psicoterapia”.

Manteve a colaboração no Grupo de Pesquisa “*Parentalização, conjugalidade e psicoterapia de família: repercussões da inversão*”, coordenado pela professora Terezinha Féres-Carneiro. (Profa. Rebeca Nonato Machado) **Ano de início:** 2013

## *Unidades Complementares e Órgãos Vinculados*

### **SERVIÇO DE PSICOLOGIA APLICADA – SPA**

*Localização* Rua Marquês de São Vicente, 225  
Casa do SPA - Clínica Universitária Pe. Benkö  
Gávea - Rio de Janeiro - RJ - Brasil - CEP 22451-900  
Telefone: 55 21 35271574 | 35271575  
E-mail: [psispa@puc-rio.br](mailto:psispa@puc-rio.br)  
Site: [www.psi.puc-rio.br/spa.html](http://www.psi.puc-rio.br/spa.html)

### **COORDENADOR**

Prof. Raphael Sacchi Zaremba  
E-mail: [rzaremba@puc-rio.br](mailto:rzaremba@puc-rio.br)

### **COORDENADORA DE ESTÁGIOS BÁSICOS**

Profa. Mariangela da Silva Monteiro  
E-mail: [mariangela@infolink.com.br](mailto:mariangela@infolink.com.br)

### **EQUIPE DE SECRETARIA**

Isabelle Cristiny Nunes Branth Fontes – Supervisora de Administração Interna  
Esdon Martins Mulinari – Analista I  
Jony Gomes da Silva – Auxiliar II  
Leonardo Pereira de Jesus – Auxiliar II

## EQUIPE TÉCNICA

Luciana Mendes Miguel - Médica (até março)  
Maria Lucia Loredo Abreu Jorge - Médica  
Juliana Mendes de Lima - Psicóloga  
Tatiana da Costa Câmara - Médica

## EQUIPE DE SUPERVISORES

Prof. Alvaro de Pinheiro Gouvêa (até março)  
Profa. Aline Romani Sponchiado  
Profa. Andrea Seixas Magalhães  
Prof. Carlos Eduardo Duarte Alves de Brito  
Profa. Daniela Romão Barbuto Dias  
Prof. Daniel Corrêa Mograbi  
Prof. Fernando Ribeiro Tenório  
Prof. Henrique de Carvalho Pereira  
Profa. Helenice Charchat Fichman  
Profs. Luciana Brooking Teresa Dias  
Profa. Maracy Domingues Alves  
Prof. Marco Aurélio de Góes Monteiro Negreiros  
Profa. Maria Amélia Penido Sampaio  
Profa. Maria Isabel de Andrade Fortes  
Profa. Maria Helena Rodrigues Navas Zamora  
Profa. Mariangela da Silva Monteiro  
Profa. Monah Winograd  
Profa. Rebeca Nonato Machado  
Profa. Regina Lúcia Lima Pontes  
Profa. Regina Maria Murat Vasconcelos  
Profa. Regina Schoemer Jardim  
Profa. Renata Barboza Vianna de Medeiros  
Profa. Renata Machado de Mello  
Profa. Sandra Salomão Carvalho  
Profa. Sara Angela Kislánov  
Profa. Silvia Maria Abu-Jamra Zornig

## *Outros Núcleos / Institutos*

### **NÚCLEO DE NEUROPSICOLOGIA CLÍNICA E EXPERIMENTAL (NNCE):**

Laboratório de Neurociência Comportamental (LANEC)  
Laboratório de Análise de Dados (LAND)  
Laboratório de Clínica e Neurociências (LACLIN)

### **COORDENADOR**

Prof. Jesus Landeira-Fernandez

### **LABORATÓRIO DE ANÁLISE NEUROFISIOLÓGICAS (MOGRABI LAB)**

### **COORDENADOR**

Prof. Daniel Correa Mograbi



## LABORATÓRIO DE PESQUISA:

Constituição Psíquica e Clínica Psicanalítica (LABPSI)

### COORDENADORA

Profa. Silvia Maria Abu-Jamra Zornig

## LABORATÓRIO DE PESQUISAS AVANÇADAS EM PSICANÁLISE E SUBJETIVIDADE (LAPSU)

### COORDENADORAS

Profa. Monah Winograd

Profa. Maria Isabel de Andrade Fortes

## LABORATÓRIO DE PESQUISA EM PSICOLOGIA SOCIAL (L2PS)

### COORDENADOR

Prof. Jean Carlos Natividade

## LABORATÓRIO DE PESQUISA EM FAMÍLIA E CASAL (LEFAC)

### COORDENADORAS

Profa. Terezinha Féres-Carneiro

Profa. Andrea Seixas Magalhães

Profa. Rebeca Nonato Machado

## LABORATÓRIO DESENVOLVIMENTO: BIOLOGIA & CULTURA

### COORDENADORA

Profa. Luciana Fontes Pessôa

## LABORATÓRIO DE NEUROPSICOLOGIA CLÍNICA (NEUROPSICLIN)

### COORDENADORA

Profa. Helenice Charchat Fichman

*Professores de outros departamentos colaboram com projetos deste laboratório*

Profa. Erica dos Santos Rodrigues – LET

Profa. Letícia Maroa Sicuro Corrêa – LET

Profa. Zena Winona Eisenberg – EDU

Prof. Leonardo Cardarelli – DAD

Profa. Vera Damásio – DAD

Prof. Bruno Feijó – INF

## INCOG - GRUPO DE PESQUISA INTERDISCIPLINAR EM NEUROCIÊNCIAS E COGNIÇÃO DA PUC-RIO

### COORDENADORES

Prof. Jesus Landeira-Fernandez

Profa. Cilene Aparecida Nunes Rodrigues Nevins - LET – Vice-Coordenadora



Prof. Breno Sanvicente Vieira  
Prof. Daniel Corrêa Mograbi  
Profa. Helenice Charchat Fichman  
Prof. Thomas Eichenberg Krahe  
(Participam ainda professores de outros Departamentos: Letras,  
Educação, Filosofia, Medicina e Biologia)

## **NÚCLEO NEURO ACADEMIA DA MEMÓRIA**

### **COORDENADORA**

Profa. Norma Moreira Salgado Franco

## **NÚCLEO ACADÊMICO DE ÁLCOOL E DROGAS (NAAD)**

### **COORDENADORES**

Prof. Daniel Corrêa Mograbi  
Prof. Marco Aurélio de Goes Monteiro Negreiros

## **LABORATÓRIO DE ELETROFISIOLOGIA E NEUROPLASTICIDADE (LENP)**

### **COORDENADOR**

Prof. Thomas Eichenberg Krahe

## **LABORATÓRIO DE PESQUISA EM DIFERENÇAS INDIVIDUAIS E PSICOPATOLOGIA (LADIP)**

### **COORDENADOR**

Prof. Breno Sanvicente Vieira

## *Prêmios e Distinções Recebidos e Projetos Aprovados*

Bolsa Cientista do Nosso Estado (CNE) - FAPERJ - Prof. Jesus Landeira-Fernandez e Profa. Terezinha Féres-Carneiro

Bolsa Jovem Cientista do Nosso Estado - FAPERJ - Prof. Daniel Corrêa Mograbi

Bolsa Pós-Doutorado Nota 10 - FAPERJ: Profa. Andrea Seixas Magalhães, Bolsista: Mariana Gouvêa de Matos e Projeto Assistência pré-natal e suporte no parto: a perspectiva da mãe.

Bolsa Doutorado - Nota 10: Prof. Carlos Augusto de Oliveira Peixoto Junior (Orientador) e Bolsista: Stephanie Soares Brum.

Prof. Jean Carlos Natividade - Em 2022, iniciou o Projeto de Pesquisa Adaptação do *Dyadic Coping Inventory* para o Contexto Brasileiro: Testes de Modelos Estruturais e Relações com Outras Variáveis, agraciado pelo Edital Universal do CNPq - Chamada CNPq/MCTI/FNDCT Nº 18/2021 - Faixa A.

Prof. Leonardo Fernandes Martins:

Bolsa de Produtividade PUC (2022)

Bolsa de Iniciação Científica FAPERJ (Processo E-26/205.568/2022)

Bolsa de Iniciação Tecnológica PIBITI/CNPq

Bolsa de Iniciação Científica PIBIC/CNPq

Bolsa de Iniciação Científica PUC

Projetos em Rede - Políticas públicas para o desenvolvimento humano e social (CNPq Humanidades - Coordenação adjunta [420052/2022-4] )

Bolsa de Produtividade - CNPq: Prof. Breno Sanvicente Vieira e Profa. Luciana Fontes Pessoa.

## *Balanço do Ano*

Desde que assumi a direção do Departamento de Psicologia, em julho de 2021, o trabalho vem sendo realizado em constante parceria com as coordenações de graduação e pós-graduação, no sentido de solidificar algumas medidas já implementadas. Além disso, buscou-se a articulação entre os docentes para a realização de novos projetos, no sentido de assegurar a excelência dos cursos de Graduação e de Pós-Graduação oferecidos pelo Departamento. Tais práticas possibilitaram uma maior integração entre os alunos.

Enfatiza-se, ainda, o significativo crescimento no oferecimento de cursos de Especialização na área da Psicologia, com ênfases diferenciadas que atendem às múltiplas demandas do mercado de trabalho, assim como os cursos de Extensão oferecidos pelo Departamento.

No ano de 2022, 19 cursos de especialização que buscam, de certa forma, instrumentalizar e promover a atividade profissional do Psicólogo, foram implementados. O Departamento de Psicologia também ofereceu, no mesmo período, inúmeros cursos de Extensão. Foram cursos de curta duração que aprofundaram uma diversidade significativa de conteúdo, aprimorando os conhecimentos e o estado da “arte” em diferentes abordagens da Psicologia.

Destacam-se as duas aulas inaugurais oferecidas em 2022 pelo Departamento de Psicologia, com temáticas de extrema relevância acadêmica, social e científica: no primeiro semestre, em 25/3/2022, Herança da escravidão no Brasil, com a Profa. Ynaê Lopes dos Santos (professora adjunta no Instituto de História da UFF) e, no segundo semestre, em 26/8/2022, O efeito da pandemia na saúde mental dos estudantes universitários com a Profa. Adriana Benevides Soares, da UERJ e UNIVERSO.

Trabalhou-se, herculeamente, junto aos coordenadores de graduação e, em parceria, com os Núcleos Docentes Estruturantes dos Cursos de Psicologia e Neurociências, para a criação de novas disciplinas obrigatórias direcionadas às atividades de extensão. Os novos Projetos Pedagógicos de ambos os cursos foram

desenhados, devidamente aprovados e já estão sendo, paulatinamente, implementados.

### Curso de Graduação em Psicologia

Ao longo de 2022, foi implementado o último ano do currículo aprovado em 2018, resultante de um planejamento contínuo. Dessa forma, além de todas as disciplinas básicas do currículo, todos os estágios profissionalizantes foram devidamente oferecidos aos graduandos, já que a estrutura curricular é organizada em uma formação básica de três anos iniciais e uma formação profissionalizante nos dois anos finais do curso. Dessa vez, o planejamento já precisou considerar, além dos laboratórios de ensino e pesquisa, os estágios básicos e todos os estágios profissionalizantes a serem oferecidos presencialmente. Além disso, as primeiras disciplinas com carga horária destinada à Extensão foram implementadas. Faz-se importante, mais uma vez, ressaltar que tal estrutura curricular está sendo muito bem avaliada pelos alunos e professores e vem permitindo a total integração de alunos de graduação e pós-graduação, prática tão almejada na academia. Por meio da Plataforma *online* SOU PSI - exclusiva para os eventos organizados pelo corpo discente - foi realizada nos dias 21, 22 e 23 de setembro de 2022, a XXI Semana de Psicologia da PUC-Rio intitulada *Psicologia Contemporânea: A democratização e ampliação do estudo da mente na atualidade*. O referido evento foi autorizado pelo Departamento de Psicologia e contou com uma participação expressiva de alunos e profissionais ao longo dos três dias de evento.

Assinala-se, ainda, a realização do XI Concurso de Monografias do Departamento de Psicologia da PUC-Rio ocorrido no dia 12 de dezembro de 2022. No final do semestre letivo, em dezembro, depois de cursarem Monografia I e II, os alunos que estão se formando em Psicologia entregam os seus trabalhos de conclusão de curso. Nessa mesma ocasião, tem lugar a inscrição das monografias para o concurso, mediante a indicação dos professores que as orientaram. Havendo apenas sete vagas para o evento, pede-se sempre aos orientadores que sejam “ultracriteriosos” nessa indicação, que não indiquem simplesmente a melhor monografia que orientaram no ano corrente, mas aquela monografia “bis-sexta”, por assim dizer, com a qual os estudantes costumam brindá-los a cada três ou quatro anos, deixando-os especialmente satisfeitos. Feitas as inscrições, as sete monografias concursantes são enviadas aos dois professores externos ao Departamento de Psicologia convidados para examiná-las. Os prêmios são vales-livros de 500, 300 e 250 reais. Há, ainda, duas menções honrosas aos alunos, na reunião dos docentes do departamento. Embora o evento tenha o formato de um concurso, com classificação, premiação etc., vale a pena ressaltar o espírito que nele tem prevalecido: mais do que uma competição, trata-se de uma mostra – um festival ou desfile – de algumas das melhores monografias que os alunos do curso de Psicologia da PUC-Rio produziram no ano em questão. Pelo simples fato de terem sido indicados para o concurso, os participantes sabem e sentem que são já

vencedores e é num clima de confraternização e ajuda mútua, torcendo uns pelos outros, que o evento acontece.

### Curso de Graduação em Neurociências

2022 foi um ano importante para consolidação na nova graduação, com o ingresso de uma segunda turma no curso. Com procura grande no vestibular e a adesão de um bom número de novos alunos, um dos principais objetivos agora é o paulatino ajuste da grade curricular. Um primeiro passo nessa direção foram as mudanças curriculares feitas em função das novas diretrizes de extensão no país. Iniciativas de formação como as Quintas Neurocientíficas, com palestras mensais abordando diferentes áreas de interface com as Neurociências, e a NeuroLiga, liga discente contando com alunos de ambos os cursos do Departamento, continuam em curso.

### Serviço de Psicologia Aplicada

O ano de 2022 foi um ano de consolidação para os novos serviços que passaram a ser oferecidos pelo Serviço de Psicologia Aplicada (SPA) como resposta aos inúmeros obstáculos impostos pela pandemia da Covid-19.

A impossibilidade de realizar atividades presenciais ao longo dos anos de 2020 e boa parte de 2021 fez com que os atendimentos na modalidade *online* passassem a ser uma realidade tanto para supervisores quanto para estagiários(as), que, durante boa parte desse período, foram treinados e supervisionados de forma remota. Esta foi uma realidade imposta tanto para a graduação quanto para os cursos de pós-graduação *lato sensu*.

A retomada gradual dos atendimentos presenciais, ao longo do segundo semestre de 2021, se viu acelerada durante o ano de 2022, quando o SPA pode, enfim, ser definitivamente reaberto ao público sem maiores restrições. Apesar da retomada das atividades presenciais, contudo, os atendimentos remotos, iniciados durante a pandemia, continuaram sendo oferecidos como mais uma possibilidade para estagiários(as) e pacientes.

Com isso, ao longo de todo o ano de 2022, foram atendidos pelo SPA um total de 1.102 pacientes (624 remotos e 478 presenciais), o que gerou mais de 11.971 atendimentos realizados (7.701 remotos, 3.368 presenciais e 902 não especificados por terem sido solicitados antes de haver a classificação).

Combinada aos atendimentos presenciais, a maior familiaridade adquirida com o formato de atendimentos *online* ao longo dos últimos anos, possibilitou o cumprimento da nossa missão universitária de combinar ensino/extensão/pesquisa. Os(as) alunos(as) passaram a ter mais possibilidades de cumprir sua carga horária de estágio com a supervisão dos professores do departamento, bem como exercitar o uso de uma nova ferramenta para seus atendimentos.

O SPA manteve o seu compromisso com a comunidade para atender os pacientes com sofrimento psíquico, agora com um alcance ainda maior. A oferta

de atendimentos presenciais e remotos permitiu, ainda, que fossem atendidas demandas tanto de pacientes da comunidade do entorno da PUC quanto de outras cidades e ou estados, que puderam se beneficiar dos nossos serviços.

Espera-se que, em 2023, possamos consolidar ainda mais esse novo formato, alcançando um número ainda maior de pessoas

### **Projeto de Apoio à Profissionalização do aluno (APA)**

A Coordenação de Apoio à Profissionalização do Aluno seguiu, em 2022, atuando junto ao Programa de Promoção da Saúde na Pandemia, implementado no Ambulatório São Lucas. A APA é, atualmente, a responsável pela seleção e manutenção de uma equipe de psicólogos(os) que possa atender a demanda do ambulatório.

Ao longo do ano de 2022, essa equipe contou com a participação de um total de 12 psicólogas(os) egressas(os) do curso de graduação em Psicologia da PUC-Rio concluído há, no máximo 2 anos, que prestaram diversos atendimentos, tanto no formato online quanto no formato presencial.

Vale reforçar que esse é um programa de cuidado em saúde multiprofissional e interdisciplinar, que busca aliar ensino/pesquisa/extensão, visando à melhoria da saúde e à qualidade do cuidado às pessoas e comunidades assistidas, à qualificação de profissionais e estudantes das diferentes áreas da saúde, e à produção de conhecimento técnico e científico em condições relacionadas a epidemias.

Entre os objetivos específicos do programa, podemos destacar: a) Oferecer atendimento multiprofissional, nas modalidades virtual e/ou presencial, para cuidado em saúde relativo a pessoas impactadas pela pandemia da Covid-19, abrangendo diagnóstico, tratamento, reabilitação e prevenção de transtornos e promoção da saúde; b) Coletar dados das pessoas assistidas para desenvolver estudos científicos relativos a diferentes questões, nas esferas clínica, epidemiológica e social, objetivando avaliar e aprimorar o programa e o conhecimento relativo à pandemia e desenvolver instrumentos e protocolos de ação nessas esferas; c) Gerar subsídios para ações educacionais multiprofissionais relativas a diferentes aspectos do manejo de pessoas e grupos populacionais em epidemias, permitindo a criação de potenciais cursos nas diversas áreas da saúde; d) Formar parcerias com outros centros de saúde e de educação visando o desenvolvimento de ações colaborativas e de troca de experiências nos campos de assistência, ensino e pesquisa.

### **Projeto SouPsi**

Criado no ano de 2020, o SouPsi é um ambiente virtual de alunos(as) para alunos(as), no qual são debatidos assuntos relacionados ou não à Universidade e ao curso de Psicologia. O projeto nasceu com a proposta de gerar um fórum de construção conjunta e suprir a falta de espaço para troca entre o corpo discente, imposto pela pandemia da Covid-19.

Ao longo do ano de 2022, a plataforma foi utilizada para a realização de diversas atividades: a) em agosto, I Encontro sobre Assédio e Abuso Sexual no

Ambiente Universitário: duas palestras sobre o tema (com média de 15 participantes cada), uma para o público feminino e outra para o masculino, contando com a presença de um profissional do Direito e um da Psicologia; b) em setembro, XXI Semana de Psicologia, com a palestra *Psicologia criminal e investigativa: O psicólogo na cena do crime*; c) Reuniões CAPSI: as reuniões de coordenação e da gestão em geral foram realizadas por meio da plataforma do SouPsi; d) Reuniões SouPsi: as reuniões da organização do projeto também foram realizadas via plataforma.

Como se pode perceber, apesar do retorno às atividades presenciais em 2022, o SouPsi se manteve ativo durante todo o ano, cumprindo o seu propósito.

### Curso de Pós-Graduação

Em 2022, o Programa de Pós-Graduação em Psicologia da PUC-Rio retomou as atividades presenciais, depois de dois anos de atividades remotas devido à pandemia da Covid-19. Nesse retorno, o novo currículo já estava implantado, proporcionando aos alunos uma formação acadêmica atualizada e consistente. Embora tenhamos enfrentado desafios significativos durante o ano, como o desligamento de professoras do quadro principal e perdas de bolsas da CAPES e CNPq de alunos, o PPG continuou comprometido em oferecer uma educação de alta qualidade. Durante o ano, aprimoramos um projeto institucional sobre a saúde mental dos fluminenses e fomos agraciados com bolsas do CNPq para desenvolvê-lo. O ano também foi marcado pela divulgação do resultado da avaliação quadrienal da CAPES, na qual o PPG elevou sua nota para o conceito 6, atingindo o patamar de excelência entre os cursos de pós-graduação brasileiros. Esse resultado reflete o compromisso e o esforço dos docentes e discentes do programa para buscar a excelência em todos os aspectos da Pós-Graduação em Psicologia.

### Revista Psicologia Clínica

A publicação quadrimestral do Departamento de Psicologia da Pontifícia Universidade Católica do Rio de Janeiro oferece trabalhos originais em Psicologia. Lançada em 1986, teve duas edições por ano, de 2001 a 2015. Em seguida, modernizou seu formato com o objetivo de se adequar à política editorial implementada pela CAPES em todo o Brasil. Desde 2016, é publicada três vezes por ano. Além do português, são aceitos artigos submetidos em outras línguas (espanhol, inglês e francês). A revista conta com corpo editorial e conselho científico de escopo internacional, relacionado com a respectiva afiliação institucional, em todos os fascículos. Igualmente seus autores podem ser de qualquer parte do mundo. Seu público-alvo são os alunos de graduação e de pós-graduação, bem como pesquisadores e profissionais, de psicologia clínica e áreas afins.

Os artigos publicados são originais, inéditos, produzidos a partir de pesquisas originais. A revista edita estudos teóricos, revisões bibliográficas, resultados de pesquisas empíricas, relatos de experiências profissionais e resenhas de obras publicadas recentemente, além de contar ocasionalmente com seções especiais

adicionais. A missão do periódico é publicar trabalhos de impacto e inovação na área de psicologia.

Os manuscritos submetidos para publicação na revista *Psicologia Clínica* devem ser originais, não estar em avaliação por nenhum outro periódico e seguir as normas do *Publication Manual of the American Psychological Association* (6ª edição, 2010). Todas as submissões devem também acompanhar a carta de encaminhamento e uma folha de rosto, com as filiações de todos os autores. O texto com o manuscrito deve omitir qualquer identificação dos autores, garantindo assim o cegamento dos pareceristas. Todas as submissões devem ser realizadas exclusivamente pela plataforma *online*. Os artigos aceitos que são traduzidos para o inglês pelos autores, com a anuência para sua publicação somente nessa língua, poderão eventualmente ter a sua publicação antecipada, devido à exigência de um mínimo de artigos em inglês por parte das políticas editoriais de revistas científicas.

Atualmente, a chefia da edição da revista é de dois professores do Departamento de Psicologia, Breno Sanvicente-Vieira e Leonardo Martins. O corpo editorial conta, ainda, com alguns outros professores do quadro principal do Departamento, além de professores de outras universidades do país. Na recente mudança e reavaliação dos periódicos pela CAPES, o periódico manteve-se em um extrato de avaliação superior (o A2, o segundo maior na classificação).

#### Eventos:

02/03/2022 - Inclusão Escolar no Mundo – Profa. Flavia Parente e Profa. Luciana Fontes Pessôa

12/03/2022 - CST - Terapia de Estimulação Cognitiva: um tratamento baseado em evidências para pessoas com demência - treinamento para estudantes e profissionais de saúde que desejam se capacitar em oferecer a CST em seus serviços e clínicas (organização Prof. Daniel Mograbi)

25/03/2022 - Aula inaugural - Herança da escravidão no Brasil – Profa. Ynaê Lopes dos Santos (professora adjunta no Instituto de História da UFF (organização do Departamento)

20/06/2022 - Algumas Histórias do Juquery, por Daniel Navarro (organização profas. Maria Helena Rodrigues Navas Zamora e Kenia Soares Maia)

02/08/2022 - 1º Encontro Internacional sobre Formação Profissional, Educação Continuada e Supervisão Profa. Sandra Salomão Carvalho

26/08/2022 - Aula inaugural - O efeito pandemia na saúde mental dos estudantes universitários – Profa. Adriana Benevides Soares, da UERJ e UNIVERSO (organização Departamento).

02/09/2022 - I Jornada de Transtornos Adictivos da PUC-Rio Aspectos Psicoterápicos das Dependências Emocionais - Prof. Marco Aurélio de Goes Monteiro Negreiros

16/09/2022 - Jornada do Curso de Especialização em Psicologia Clínica com Crianças - Profa. Silvia Maria Abu-Jamra Zornig.

21 a 23/09/2022 - XXI Semana da Psicologia da PUC-Rio (organização alunos de Psicologia em parceria com o Departamento)

28 e 29/09/2022 - Rio Dementia School 2022 - Prof. Daniel Mograbi (organização CST International)

19 a 21/10/2022 - III Colóquio Internacional sobre Sartre.

20 a 23/10/2022 - E-Congress IACFP – Profa. Terezinha Féres-Carneiro (organização AIPCF)

17 e 18/11/2022 - VI Reunião Anual do INCog e II Simpósio em Neurociências - Prof. Jesus Landeira-Fernandez (organização INCog).

19/11/2022 - V Simpósio NACTA: Trauma e Adicção em Múltiplas Perspectivas - Prof. Marco Aurélio de Goes Monteiro Negreiros.

25 e 26/11/2022 - X Mostra Carioca de Neuropsicologia Clínica – Profa. Helenice Charchat Fichman (organização Departamento).

26/11/2022 - XIII Jornada do Curso de Especialização em Psicoterapia de Família e Casal – Profa. Terezinha Féres-Carneiro (organização Departamento).

03/12/2022 - III Conferência Internacional de Logoterapia e Análise Existencial da cidade do Rio de Janeiro - Prof. Jesus Landeira-Fernandez.

10/12/2022 - Treinamento para estudantes e profissionais de saúde que desejam se capacitar em oferecer a CST - Terapia de Estimulação Cognitiva para pessoas com demência - Prof. Daniel Mograbi.

#### **Perspectivas:**

a) Investir na busca de novas práticas de Extensão para as disciplinas que serão devidamente implementadas ao longo dos próximos semestres;

b) Investir, fortemente, em práticas sociais que atendam não só a comunidade PUC-Rio, mas a sociedade como um todo;



c) Consolidar o Curso de Neurociências, bacharelado, com sua terceira turma em 2023.1;

d) Dar continuidade à nossa proposta de internacionalização;

e) Discutir, internamente, as atividades propostas no Planejamento Estratégico de 2023 - 2025, como por exemplo, pensar a interdisciplinaridade e a maior integração com os outros departamentos da Universidade;

f) Implementar e consolidar o Mestrado Profissionalizante na área de Terapia Cognitivo-Comportamental (TCC);

g) Buscar, em função da alta demanda para ingresso no curso de Psicologia, alternativas plausíveis que viabilizem o aumento do número de vagas oferecidas no vestibular para o curso;

h) Dar continuidade à renovação do quadro principal de professores/pesquisadores do Departamento e ao investimento no corpo docente para garantirmos a manutenção da excelência de nossos cursos de graduação e pós-graduação.

**Profa. Luciana Fontes Pessoa**  
*Diretora do Departamento de Psicologia*

---

Todos os dados foram fornecidos pelo Departamento ou extraídos do site do CNPq.



## *Departamento de Teologia – TEO*

Rua Marquês de São Vicente, 225 - Edifício Cardeal Leme, sala 1160  
Gávea - Rio de Janeiro - RJ - Brasil - CEP 22451-900  
Telefones: 55 21 35271300 | 1301 | Fax: 55 21 35271302  
E-mails: teogra@puc-rio.br; teopos@puc-rio.br  
Site: www.puc-rio.br/ensinopesq/ccg/teologia.html  
Site: www.puc-rio.br/ensinopesq/ccpg/progteo.html  
Site: www.teo.puc-rio.br

### **DIRETOR**

Prof. Pe. Waldecir Gonzaga  
E-mail: waldecir@hotmail.com, waldecir@puc-rio.br

### **COORDENADOR DE GRADUAÇÃO**

Prof. Pe. Heitor Carlos Santos Utrini  
E-mail: hcsutrini@puc-rio.br

### **COORDENADORA DE PÓS-GRADUAÇÃO**

Profa. Francilaide de Queiroz Ronsi  
E-mail: francilaide@puc-rio.br  
Data de Posse: 03/01/2022  
Número da portaria: 01/2022

### **COORDENADOR DO SETOR DE CULTURA RELIGIOSA**

Prof. Pe. Abimar Oliveira de Moraes  
E-mails: abimar@puc-rio.br, coordenadorcre@puc-rio.br

### **COORDENADOR DE CURSO A DISTÂNCIA**

Prof. Pe. André Luiz Rodrigues da Silva  
E-mail: leleur@puc-rio.br

### **DIRETOR DA TEOLOGIA SEMINÁRIO**

Prof. Pe. Waldecir Gonzaga  
E-mail: waldecir@hotmail.com, waldecir@puc-rio.br

### **DIRETOR DA FILOSOFIA ECLESIAÍSTICA**

#### **DIRETOR**

Prof. Pe. Waldecir Gonzaga  
E-mail: waldecir@hotmail.com, waldecir@puc-rio.br

#### **COLABORADOR:**

Prof. Pe. Rafael Martins de Oliveira Mendes Gomes  
E-mail: rafaelcatolico@hotmail.com

## EQUIPE DE SECRETARIA

Andreia Pazolini França – Graduação  
E-mails: teogra@puc-rio.br, apfranca@puc-rio.br

Mariana do Nascimento Pernambuco – Secretária da Teologia e Pós-Graduação  
E-mails: marianapernambuco@puc-rio.br; teopos@puc-rio.br

Renan Lopes Mendonça de Brito – Revistas  
E-mail: rlbrito@puc-rio.br  
Atualidade Teológica: atualidadeteologica@puc-rio.br  
ReBiblica: rebiblica@puc-rio.br

Renan Xavier Soares – Revistas  
E-mail: renanxavier@puc-rio.br  
Pesquisas em Teologia: pesquisasemteologia@puc-rio.br  
Teopraxis: teopraxis@puc-rio.br

Karina Ribeiro da Silva – Teologia a Distância  
E-mail: teodist@puc-rio.br

Patrícia Helena Larangeiras da Silva – Cultura Religiosa  
E-mail: cre@puc-rio.br

Sérgio Rodrigo Policeno de Sant'Anna – Mídias, Eventos e Cátedras  
E-mail: rodrigopoliceno@puc-rio.br

## EQUIPE TÉCNICA

Ademar dos Anjos Mariano – Auxiliar de administração  
E-mail: ademar\_dosanjos@puc-rio.br

Diego Almeida da Silva – Auxiliar de administração  
E-mail: d-silva@puc-rio.br

João Pedro Eugênio Oliveira – Auxiliar de administração I  
E-mail: jp.eugenio00@gmail.com

## COMISSÃO ESPECIAL DO DEPARTAMENTO

Prof. Pe. Abimar Oliveira de Moraes  
Prof. Pe. André Luiz Rodrigues da Silva  
Prof. Dom Antonio Luiz Catelan Ferreira  
Prof. Cesar Augusto Kuzma  
Prof. Pe. Fábio da Silveira Siqueira  
Profa. Francilaide de Queiroz Ronsi  
Prof. Pe. Heitor Carlos Santos Utrini  
Prof. Pe. Leonardo Agostini Fernandes  
Profa. Lúcia Pedrosa de Pádua  
Prof. Pe. Luís Corrêa Lima S.J.  
Prof. Pe. Luiz Fernando Ribeiro Santana  
Profa. Maria Clara Lucchetti Bingemer  
Profa. Maria de Lourdes Corrêa Lima  
Profa. Maria Teresa de Freitas Cardoso

Prof. Paulo Fernando Carneiro de Andrade  
Prof. Pe. Waldecir Gonzaga

### COMISSÃO GERAL DO DEPARTAMENTO:

Prof. Pe. Abimar Oliveira de Moraes  
Prof. Pe. André Luiz Rodrigues da Silva  
Prof. Claudio Jacinto da Silva  
Prof. Pe. Fábio da Silveira Siqueira - Suplente  
Profa. Francilaide de Queiroz Ronsi  
Prof. Pe. Luís Correa Lima S.J.  
Profa. Maria Clara Lucchetti Bingemer  
Profa. Maria de Lourdes Correa Lima  
Profa. Maria Teresa de Freitas Cardoso - Suplente  
Prof. Renato da Silveira Borges Neto  
Prof. Pe. Waldecir Gonzaga

### COMISSÃO DE PÓS-GRADUAÇÃO E PESQUISA

Prof. Pe. Abimar Oliveira de Moraes  
Prof. Pe. Fábio da Silveira Siqueira  
Profa. Francilaide de Queiroz Ronsi  
Profa. Maria Clara Lucchetti Bingemer  
Profa. Maria Teresa de Freitas Cardoso  
Prof. Pe. Waldecir Gonzaga

### COMISSÃO DE CARREIRA DOCENTE

Prof. Pe. Abimar Oliveira de Moraes  
Prof. Pe. André Luis Rodrigues da Silva  
Prof. Dom Antonio Luiz Catelan Ferreira  
Prof. Pe. Luís Corrêa Lima S.J.  
Profa. Maria de Lourdes Corrêa Lima  
Prof. Pe. Waldecir Gonzaga

### COMISSÃO DE BIBLIOTECA

Profa. Francilaide de Queiroz Ronsi  
Profa. Maria Teresa de Freitas Cardoso  
Prof. Pe. Waldecir Gonzaga

### COMISSÃO DO PROGRAMA INSTITUCIONAL DE BOLSAS DE INICIAÇÃO CIENTÍFICA DO CNPq – PIBIC

Prof. Pe. Abimar Oliveira de Moraes  
Profa. Francilaide de Queiroz Ronsi  
Profa. Maria Clara Lucchetti Bingemer  
Profa. Maria Teresa de Freitas Cardoso

### CORPO DOCENTE

*Quadro Principal* Prof. Pe. Abimar Oliveira de Moraes  
*e Eméritos* Prof. Pe. Alfonso Garcia Rubio, Emérito

Prof. Pe. André Luiz Rodrigues da Silva  
Prof. Dom Antonio Luiz Catelan Ferreira  
Prof. Cesar Augusto Kuzma  
Prof. Pe. Fábio da Silveira Siqueira  
Profa. Francilaide de Queiroz Ronsi  
Prof. Pe. Heitor Carlos Santos Utrini  
Profa. Jenura Clotilde Boff (Lina Boff) - Emérita  
Prof. Pe. Leonardo Agostini Fernandes  
Profa. Lúcia Pedrosa de Pádua  
Prof. Pe. Luís Corrêa Lima S.J.  
Prof. Pe. Luiz Fernando Ribeiro Santana  
Profa. Maria Clara Lucchetti Bingemer  
Profa. Maria de Lourdes Corrêa Lima  
Profa. Maria Teresa de Freitas Cardoso  
Prof. Pe. Mario de França Miranda S.J. - Emérito  
Prof. Paulo Fernando Carneiro de Andrade  
Prof. Pe. Waldecir Gonzaga

*Quadro  
Complementar*

Prof. Pe. Alexandre Antoz Filho (até dezembro)  
Prof. Alexandre Souza Chaves  
Prof. Pe. Anderson Antonio Pedroso S.J. - DAD  
Prof. Pe. Anderson Batista Monteiro  
Prof. André Marcelo Machado Soares  
Profa. Andreia Durval Gripp Souza (a partir de março)  
Prof. Pe. Carlos Frederico Gurgel Calvet da Silveira  
Prof. Celso Pinto Carias  
Prof. Cláudio Jacinto da Silva  
Prof. Pe. Eduardo Antonio Calandro (até dezembro)  
Prof. Pe. Eduardo Henrique Braga  
Profa. Eva Aparecida Rezende de Moraes  
Prof. Pe. Fábio de Souza Balbino  
Prof. Pe. Francisco Reinaldo Gonçalves Oliveira  
Prof. Pe. Geraldo Marques Raimundo  
Profa. Gloria Maria Teles (até dezembro)  
Prof. Dom Pe. Harley Augusto da Silva, OSB  
Prof. João Antônio Silveira Lins Sucupira  
Prof. Pe. João Geraldo Machado Bellocchio  
Prof. Pe. José Abel de Sousa S.J.  
Prof. Pe. Júlio Cesar Rocha dos Santos  
Prof. Marco Antônio Gusmão Bonelli  
Prof. Pe. Marcos Antônio de Santana  
Prof. Pe. Marcos Moraes Bejarano (a partir de agosto)  
Prof. Pe. Marcos Paulo Galvão da Silva  
Prof. Pe. Marcus Vinícius Brito de Macedo  
Prof. Pe. Mário Luiz Menezes Gonçalves  
Profa. Mônica Baptista Campos  
Profa. Patrícia Cristina Rodrigues

Prof. Dom Paulo Alves Romão  
Prof. Pe. Rafael Martins de Oliveira Mendes Gomes  
Prof. Renato da Silveira Borges Neto  
Prof. Roberto Teixeira Corrêa  
Prof. Pe. Robson de Oliveira Silva  
Profa. Rosemary Fernandes da Costa  
Prof. Pe. Sérgio de Souza Salles  
Prof. Sérgio Gonçalves Mendes  
Profa. Solange Martins Jordão (até dezembro)  
Prof. Pe. Theóphilo Antônio da Rocha Mattos  
Profa. Vera Maria Lanzillotta Baldez Boing

*Professores visitantes* Prof. Boris Agustín Nef Ulloa – PUC-SP  
Prof. Carlos Ignacio Man Ging S.J. – PUCE  
Prof. Tiago de Fraga Gomes – PUCRS

## CURSOS OFERECIDOS

*Graduação* **Bacharelado em Teologia**

Iniciado em 1968

Avaliado pelo MEC com o conceito 3 para o ciclo avaliativo de 2016/2018

*Pós-Graduação* **Mestrado Acadêmico**, iniciado em 1972

*Stricto sensu* **Doutorado**, iniciado em 1979

**Mestrado e Doutorado em Teologia**

Área de concentração:

I) Teologia Bíblica

II) Teologia Sistemática Pastoral

Linhas de pesquisa

- Análise e interpretação de textos do Antigo Testamento e do Novo Testamento
- Religião e modernidade
- Fé e cultura

Avaliados pela CAPES com conceito 5 para o quadriênio 2017/2020

*Pós-Graduação* **Extensão:**

*Lato Sensu*

- Curso de Iniciação Teológica a Distância
- A Catequese na Missão Evangelizadora da Igreja
- Espiritualidade e Religiosidade Popular: Pe. Cícero Romão e o compromisso com a fé e a vida

## GRUPOS DE PESQUISA CADASTRADOS NO CNPq

**Análise Retórica Bíblica Semítica.**

Coordenador: Prof. Pe. Waldecir Gonzaga. Ano de formação: 2018.

**Tradição e literatura bíblica.**

Coordenadora: Profa. Maria de Lourdes Corrêa Lima. Ano de formação: 2020.

## CONVÊNIOS E PARCERIAS

**Pontifícia Universidade Gregoriana de Roma (Itália)**

Convênio. Ano de início: 1994

**Universidade Católica Portuguesa (Portugal)**

Convênio. Ano de início: 2014

**DePaul University (Estados Unidos)**

Intercâmbio. Ano de início: 2011

**Boston College (Estados Unidos)**

Intercâmbio. Ano de início: 2011

**Università di Perugia (Itália)**

Erasmus com intercâmbio. Ano de início: 2011

**Universidade Católica Portuguesa (Portugal)**

Intercâmbio. Ano de início: 2017

**Sophia University Institute (Itália)**

Intercâmbio. Ano de início: 2018

**Institut Superior de Ciències Religioses de Barcelona (Espanha)**

Acordo de Cooperação. Ano de início: 2018

**Universidade do Minho (Portugal)**

Convênio. Ano de início: 2020

**Convênio Guiné-Bissau – CNBB-PUC-Rio (Guiné-Bissau)**

Convênio. Ano de início: 2020

**Universidad Pontificia Bolivariana (Colômbia)**

Convênio. Ano de início: 2021

**Instituto Superior de Teologia da Arquidiocese do Rio de Janeiro – ISTARJ (Brasil)**

Afiliação. Ano de início: 1994

**Instituto Teológico-Filosófico Sagrado Coração de Jesus – ITSCJ (Brasil)**

Afiliação. Ano de início: 1980

**Instituto Superior de Ciências Religiosas da Arquidiocese do Rio de Janeiro – IS-CRARJ (Brasil)**

Afiliação. Ano de início: 2011

## Prêmios e Distinções Recebidos e Projetos Aprovados

O aluno Leonardo dos Santos Oliveira, orientado pelo Prof. Pe. Waldecir Gonzaga, recebeu o Prêmio CTCH de Teses pela sua pesquisa A Glória de Jesus na Transfiguração e sua contribuição para a formação da Cristologia Lucana: Uma Análise Redacional de Lc 9,28-36.

Dois Projetos junto à FAPERJ, ainda em vigor:

E-12/2019 - Ações de qualificação do Corpo Docente e Discente - 2019. Responsável: Prof. Pe. Abimar Oliveira de Moraes.

E-05/2020 - Apoio aos Programas e Cursos de Pós-Graduação STRICTO SENSU do Estado do Rio de Janeiro - 2020. Responsável: Profa. Francilaide de Queiroz Ronsi.

## Balanco do Ano

### Eventos mensais:

50 anos da Faculdade Eclesiástica de Teologia (1972-2022). PPG, 3 professores visitantes: Boris A. Nef Ulloa (PUCSP), Carlos I. Man Ging (PUCE) e Tiago de F. Gomes (PUC-Chile). Graduação, realizou-se 4 reuniões com os alunos; XXIII Semana de Teologia, parceria com o ITF - Petrópolis.

### Ações da CRE:

1) XIII Semana da CRE; 2) I Curso de Capacitação em Ecumenismo e Diálogo Inter-religioso, em parceria com a Comissão ArqRio para o Ecumenismo e o Diálogo Inter-religioso e a Comissão de Igualdade Racial e Combate à Intolerância Religiosa; 6ª Edição do Projeto Prisões; VI Semana ArqRio do Dia Mundial do Pobre; 3) Revisão e atualização das disciplinas CRE1100 e 1141 EAD; 4) Concurso de Revitalização do Espaço N. Sra. Aparecida no Campus (CRE/NEAM); 4 *Webinars* voltados para temáticas socioambientais; Formação Continuada para os(as) docentes; Projeto piloto com alunos sobre Atividades de Extensão; Fórum de Juventude em Gestão de Recurso Hídrico da PUC-Rio.

A Teologia a Distância promoveu 3 cursos de extensão, sendo 2 em parceria com o ISCREB (Espanha).

### Revistas:

*ATeo* publicou 2 fascículos (20 artigos): um de autor internacional e um com coautor internacional. *PqTeo* publicou dois fascículos (20 artigos): um de autor internacional e 19 de autores nacionais. *ReBiblica* publicou dois fascículos (18 artigos nacionais). *TeoPraxis*, da graduação, publicou dois fascículos (14 artigos). *Série Teologia PUC-Rio*, desde 2018, premia e publica as melhores dissertações e teses, publicou mais 1 dissertação e 2 teses, referentes a 2021, totalizando 17 volumes.

Prof. Pe. Waldecir Gonzaga  
Diretor do Departamento de Teologia

---

Todos os dados foram fornecidos pelo Departamento ou extraídos do site do CNPq.



# Centro de *Ciências Sociais* – CCS

Rua Marquês de São Vicente, 225  
Edifício da Amizade, Ala Frings, sala 407  
Gávea - Rio de Janeiro - RJ - Brasil - CEP 22451-900  
Telefones: 55 21 35271098 / 1099  
E-mail: [decccs@puc-rio.br](mailto:decccs@puc-rio.br)  
Site: [www.puc-rio.br/sobrepuc/admin/ccs](http://www.puc-rio.br/sobrepuc/admin/ccs)

O Centro de Ciências Sociais orienta suas atividades pela qualidade acadêmica e pela busca do diálogo interdisciplinar. Seu principal objetivo é cooperar com os departamentos do CCS para formar pessoas conscientes de seu papel na sociedade e profissionais aptos a conceber e a realizar soluções para problemas que afetam os seres humanos e o meio ambiente. Seus grandes desafios são: promover um ambiente acadêmico propício para os alunos desenvolverem visão crítica sobre a sociedade e apresentar os instrumentos teóricos e práticos adequados à sua atuação profissional. O corpo discente dos cursos de graduação do CCS é formado para compreender a relação entre a multiplicidade dos saberes, a fim de aliar a consciência social, política e ambiental à eficiência técnica exigida pelo mercado de trabalho. Em suma, de acordo com a perspectiva que norteia as atividades acadêmicas do Centro de Ciências Sociais, somente por meio da composição entre o preparo para o exercício da cidadania e a capacidade de intervenção eficaz na realidade é possível a elaboração de respostas pertinentes às necessidades específicas de cada profissão.

## DECANO

Prof. Luiz Roberto Azevedo Cunha (até março)

Prof. Francisco de Guimaraens (a partir de março)

E-mail: [chicodeguima@puc-rio.br](mailto:chicodeguima@puc-rio.br)

Data de Posse: 07/03/2022

Número da portaria: 14/2022

## COORDENAÇÕES SETORIAIS

### COORDENAÇÃO SETORIAL DE PESQUISA

Profª. Mônica Herz – IRI  
E-mail: herz@puc-rio.br  
Data de Posse: 24/08/2022  
Número da portaria: 56/2022

### COORDENAÇÃO SETORIAL DE GRADUAÇÃO

Prof. Augusto Cesar Pinheiro da Silva – GEO  
E-mail: augustoc@puc-rio.br  
Data de Posse: 24/08/2022  
Número da portaria: 55/2022

### COORDENAÇÃO SETORIAL DE PÓS-GRADUAÇÃO

Profª. Mônica Herz – IRI  
E-mail: herz@puc-rio.br  
Data de Posse: 24/08/2022  
Número da portaria: 56/2022

### COORDENAÇÃO SETORIAL DE DESENVOLVIMENTO E INOVAÇÃO

Prof. Paulo Luiz Moreaux Lavigne Esteves – IRI  
E-mail: esteves\_paulo@puc-rio.br

## CONGREGAÇÃO

A Congregação é constituída pelos professores e pesquisadores em exercício, pelos professores aposentados e por representantes do corpo discente, nos termos da legislação em vigor.

## CONSELHO DEPARTAMENTAL

Prof. Luiz Roberto Azevedo Cunha - Decano, Presidente (até março)  
Prof. Francisco de Guimaraens - Decano, Presidente (a partir de março)  
Prof. Augusto Cesar Pinheiro da Silva - Coordenador Setorial de Graduação  
Profª. Mônica Herz - Coordenadora de Pós-graduação e Pesquisa  
Prof. Leonardo Lima Gomes - Diretor do Departamento de Administração  
Prof. Marcelo Tadeu Baumann Burgos - Diretor do Departamento de Ciências Sociais  
Profª. Tatiana Oliveira Siciliano - Diretora do Departamento de Comunicação Social  
Profª. Caitlin Sampaio Mulholland - Diretora do Departamento de Direito  
Prof. Juliano Junqueira Assunção - Diretor do Departamento de Economia  
Prof. Alexandro Solórzano - Diretor do Departamento de Geografia e Meio Ambiente  
Prof. Marcelo Gantus Jasmin - Diretor do Departamento de História

Prof. Luis Manuel Rebelo Fernandes - Diretor do Departamento Instituto de Relações Internacionais  
Profª. Inez Terezinha Stampa - Diretora do Departamento de Serviço Social  
Prof. Arthur Cezar de Araújo Ituassu Filho - COM  
Prof. Luis Alexandre Grubits de Paula Pessoa - ADM (a partir de janeiro)  
Prof. Álvaro Henrique de Souza Ferreira - GEO  
Profª. Maria Sarah da Silva Telles - CIS  
Profª. Andréia Clapp Salvador - SER

## COMISSÃO SETORIAL DE CARREIRA DOCENTE

Profª. Alessandra de Sá Mello da Costa – ADM  
Profª. Andréa França Martins – COM  
Profª. Maria Elisa Noronha de Sá – HIS  
Prof. Rafael Soares Gonçalves – SER

## EQUIPE ADMINISTRATIVA DO DECANATO

José Pain – Coordenador Administrativo  
Luciana Mello de Mendonça Varanda – Coordenadora II SI, Planejamento e Organização  
Luciana Angélica de Lima Alves Goulart – Analista 1, Planejamento e Organização  
Carlos Alberto de Abreu Adami – Assistente SI, Planejamento e Organização

## Departamentos

Departamento de Administração – ADM  
Departamento de Ciências Sociais – CIS  
Departamento de Comunicação Social – COM  
Departamento de Direito – JUR  
Departamento de Economia – ECO  
Departamento de Geografia e Meio Ambiente – GEO  
Departamento de História – HIS  
Departamento de Serviço Social – SER  
Departamento Instituto de Relações Internacionais – IRI

## Cursos de Graduação

Administração  
Ciências Econômicas – Economia  
Ciências Sociais

Estudos de Mídia  
Jornalismo  
Direito  
Geografia  
História  
Relações Internacionais  
Serviço Social

## Unidades Complementares e Órgãos Vinculados

### CÁTEDRA SÉRGIO VIEIRA DE MELLO

*Localização* Rua Marquês de São Vicente, 225  
Edifício da Amizade, Ala Frings, sala 407  
Gávea - Rio de Janeiro - RJ - Brasil - CEP 22451-900

### COORDENADORES

Profa. Ariane Rego de Paiva – SER  
E-mail: arianerpaiva77@hotmail.com

Prof. Florian Fabian Hoffmann – JUR  
E-mail: f-hoffmann@puc-rio.br

Prof. Roberto Vilchez Yamato – IRI  
E-mail: roberto.v.yamato@gmail.com

### INSTITUTO DE GESTÃO DE RISCOS FINANCEIROS E ATUARIAIS – IAPUC/PROGRAMA INSURTECH

*Localização* Rua Marquês de São Vicente, 225  
Edifício Padre Leonel Franca, 10º andar  
Gávea - Rio de Janeiro - RJ - Brasil - CEP 22451-900  
Telefone: 55 21 25406915 Ramal 137  
E-mail: lirac@puc-rio.br  
Site: www.iapuc.puc-rio.br  
Site: insurtech.les.inf.puc-rio.br

### COORDENADOR

Prof. Luiz Roberto Azevedo Cunha

### NÚCLEO INTERDISCIPLINAR DE REFLEXÃO E MEMÓRIA AFRODESCENDENTE – NIREMA

*Localização* Rua Marquês de São Vicente, 225, casa 5  
Gávea - Rio de Janeiro - RJ - Brasil - CEP 22451-900  
Telefones: 55 21 35271921 / 1922  
E-mail: nirema@puc-rio.br  
Site: www.nirema.puc-rio.br

## COORDENADORA

Profa. Thula Rafaela de Oliveira Pires – JUR

## NÚCLEO MULTIDISCIPLINAR DE DIREITO E INFORMÁTICA – LEGALITE

*Localização* Rua Marquês de São Vicente, 225  
Edifício da Amizade, Ala Frings, sala 407  
Gávea - Rio de Janeiro - RJ - Brasil - CEP 22451-900  
Telefones: 55 21 35272266 / 1097  
Site: [legalite.usuarios.rdc.puc-rio.br/contato/](http://legalite.usuarios.rdc.puc-rio.br/contato/)

## COORDENADORA

Profa. Caitlin Sampaio Mulholland – JUR

## NÚCLEO DE ANÁLISE ESTATÍSTICA DE DADOS – NASDA

*Localização* Campus Matteo Ricci  
Estrada da Gávea, 50 - 1º andar  
Gávea - Rio de Janeiro - RJ - Brasil - CEP 22451-263  
Telefone: 55 21 22068422  
E-mail: [mcm@econ.puc-rio.br](mailto:mcm@econ.puc-rio.br)

## COORDENADOR

Prof. Marcelo Cunha Medeiros – ECO

## NÚCLEO DE AVALIAÇÃO DE POLÍTICAS CLIMÁTICAS – NAPC

*Localização* Campus Matteo Ricci  
Estrada da Gávea, 50 - 4º andar  
Gávea - Rio de Janeiro - RJ - Brasil - CEP 22451-263  
Telefone: 55 21 35272520  
E-mail: [juliano@econ.puc-rio.br](mailto:juliano@econ.puc-rio.br)

## COORDENADOR

Prof. Juliano Junqueira Assunção – ECO

## NÚCLEO DE CIÊNCIAS DA CONSERVAÇÃO E SUSTENTABILIDADE – CSRIO

*Localização* Campus Matteo Ricci  
Estrada da Gávea, 50  
Gávea - Rio de Janeiro - RJ - Brasil - CEP 22451-263  
Telefone: 55 21 38756002  
E-mail: [contato@csrio.org](mailto:contato@csrio.org)

## COORDENADOR

Prof. Bernardo Baeta Neves Strassburg – GEO

## NÚCLEO DE ESTUDOS E PROJETOS DA CIDADE – CENTRAL

*Localização* Rua Marquês de São Vicente, 225  
Vila dos Direitórios, casa XVIII  
Gávea - Rio de Janeiro - RJ - Brasil - CEP 22451-900  
Telefones: 55 21 35271555 / 1556  
E-mail: [malice@puc-rio.br](mailto:malice@puc-rio.br) | Site: <http://www.central.ccs.puc-rio.br/>

## COORDENADORA

Profa. Maria Alice Rezende de Carvalho – CIS

## NÚCLEO DE ESTUDOS INTERDISCIPLINARES IBEROAMERICANOS - EI

*Localização* Rua Marquês de São Vicente, 225  
Edifício da Amizade, Ala Frings - sala 407  
Gávea - Rio de Janeiro - RJ - Brasil - CEP 22451-900  
Telefones: 55 21 35272266 | 1097  
E-mail: [iberoamericano@puc-rio.br](mailto:iberoamericano@puc-rio.br)  
Site: <http://ei.usuarios.rdc.puc-rio.br/>

## COORDENADORA

Profa. Maria Elena Rodriguez Ortiz - IRI

## *Prêmios e Distinções Recebidos e Projetos Aprovados*

### Prêmios e distinções

- **NIREMA:** O projeto JUSTEZA: caminhos para o enfrentamento ao racismo religioso, recebeu menção honrosa no 4º. Desafio de Acesso à Justiça, pelo Instituto Mattos Filho, no dia 6 de outubro de 2022. O desafio teve o objetivo de incentivar e reconhecer iniciativas que buscam ampliar o acesso à Justiça no Brasil. O JUSTEZA nasceu de uma demanda de liderança de comunidades de terreiro durante oficinas jurídicas realizada em 2022, no âmbito do projeto Alajô: novos paradigmas para uma sociedade sem racismo e sem violência. Daquele momento em diante, a ação foi consolidada como um projeto interinstitucional de extensão (NIREMA, PPGD PUC-Rio, Criola, Ilê Omiojuarô e Ilê Axé Omi Ogun siwajú) que tem como eixo central o desenvolvimento de modelos de litigância estratégica contra o racismo religioso que, de um lado, parte da realidade vivenciada pelas comunidades tradicionais de terreiros e, de outro, busca construir garantias jurídicas em consonância com o sentido das violências sofridas.
- **Administração:** Os trabalhos de conclusão do curso de Administração *Gestão de Pessoas e a Geração Z: práticas mais valorizadas*, de Gustavo Barros Maciel da Silva, e *Segurança psicológica para pessoas LGBTQIA+ nas empresas*, da aluna Lígia Coelho Francisco Martins, obtiveram, respectivamente, o primeiro e o segundo lugares na categoria Melhor Trabalho Acadêmico, do Prêmio Ser Humano, oferecido pela Associação Brasileira de Recursos Humanos (ABRH).
- **Comunicação:** A tese de doutorado *Alfredo Storni e seu Zé Macaco: a pedagogia da subjetividade moderna nas historietas de O Tico-Tico*, do aluno Miguel Geraldo Mendes Reis, orientada pela professora Tatiana Oliveira Siciliano, do Programa de Pós-Graduação em Comunicação (PPG-COM), recebeu o prêmio de melhor tese sobre quadrinhos no concurso promovido pelo HQ Mix, o Oscar dos quadrinhos do Brasil.
- **Comunicação:** *A representação do capelão militar nos filmes de guerra: O Resgate do Soldado Ryan, Pearl Harbour, Paisà e A Grande Guerra*, tese de

autoria do padre e oficial capelão da Marinha do Brasil Héilton Marconi Dantas de Medeiros, orientado pela professora Vera Lúcia Follain de Figueiredo, do Programa de Pós-Graduação em Comunicação (PPGCOM), obteve o primeiro lugar do Prêmio de Comunicação Papa Francisco, promovido pela Conferência Nacional dos Bispos do Brasil (CNBB).

- **Direito:** O Departamento de Direito, por meio do Grupo Acadêmico de Estudos em Mediação e Negociação Empresarial (GAEMNE), foi semifinalista e conquistou o 4º lugar na 17ª edição da Competição de Mediação da Câmara de Comércio Internacional (CCI), a maior do mundo. O encontro reuniu mais de 350 estudantes e professores-treinadores, além de inúmeros voluntários, patrocinadores e observadores.
- **Geografia e Meio Ambiente:** O professor Bernardo Strassburg, do Departamento Geografia e Meio Ambiente, e coordenador do Centro de Ciências e Sustentabilidade do Rio, está entre os 20 cientistas brasileiros mais citados no mundo em 2022, segundo levantamento elaborado pela consultoria britânica Clarivate Analytics.
- **História:** A tese *Modernidade em constelação: Experiências estéticas simbolistas e modernistas em revistas literárias na cena finissecular (Buenos Aires, Ciudad de México, Paris e Rio de Janeiro, anos 1886-1904)*, de autoria de Mariana Albuquerque Gomes, orientada pela professora Maria Elisa Noronha de Sá, do Programa de Pós-Graduação em História Social da Cultura, foi vencedora do Prêmio ANPHLAC de Teses, na categoria História da América Independente. Conferido pela Associação Nacional de Pesquisadores e Professores de História das Américas (ANPHLAC), o prêmio visa distinguir teses produzidas no Brasil de elevado valor para o avanço do campo de História das Américas.
- **Instituto de Relações Internacionais:** *Unveiling inclusion in peace negotiations through the concept of political representation: Women and the Havana Dialogues between the Colombian government and the FARC-EP - 2012-2016*, tese de doutorado da aluna Isa Lima Mendes, orientada pela professora Monica Herz, do Instituto de Relações Internacionais (IRI), foi vencedora do 10º Concurso de Dissertação e Tese da Associação Brasileira de Relações Internacionais (ABRI). A dissertação de mestrado *Caring about women and the role of quantification in family planning: a critical analysis of the FP2020 programme*, de autoria da aluna Beatriz Nazareth de Souza Teixeira, orientada pela professora Isabel Rocha de Siqueira, do IRI, recebeu Menção Honrosa em sua categoria

## Projetos Aprovados

### FAPERJ - Edital 18/2022 - Programa Cientista do Nosso Estado (CNE):

- **Administração:** Impacto da Liderança sobre Capacidades Dinâmicas, Sustentabilidade e Inovação, Profa. Flávia de Souza Costa Neves Cavazotte;
- **Geografia e Meio Ambiente:** O futuro dos solos brasileiros: fronteiras para a produção sustentável de alimentos aliada à mitigação das mudanças climáticas, Profa. Agnieszka Ewa Latawiec;

- Geografia e Meio Ambiente: Arquiteturas de Gestão do Território: estratégias espaciais para políticas de governança cooperativa na Região Metropolitana do Rio de Janeiro (RMRJ), Prof. Augusto Cesar Pinheiro da Silva;
- Economia: Hedge Cambial para o Financiamento à Infraestrutura, Prof. Márcio Gomes Pinto Garcia;
- Relações Internacionais: Resistência e contestação na política mundial: insurreições urbanas como contrapolítica transnacional. Uma análise a partir da perspectiva do Sul Global, Prof. João Franklin Abelardo Pontes Nogueira.

#### FAPERJ - Edital 19/2022 - Programa Jovem Cientista do Nosso Estado (JCNE):

- Ciências Sociais: Política e Sociedade Digital: percepções sobre público e privado entre ativistas de coletivos, Prof. Fernando Cardoso Lima Neto;
- Comunicação: Laboratório de Audiovisual e Consumo da PUC-Rio, Profa. Bruna Santana Aucar;
- Economia: Identificação em Leilões de Preço Decrescente com Final Aleatório: um Estudo do Leilão Comprasnet, Profa. Nathalie Christine Gime-nes;
- História: O objeto evanescente: a reorganização da pintura e da escultura na arte do pós-guerra, Prof. Sergio Bruno Guimarães Martins;
- Relações Internacionais: RIO Territorialização da Agenda 2030 da ONU: ODS16+ nas grandes cidades do Sul Global, Profa. Isabel Rocha de Si-queira.

#### CNPq - Chamada Nº 09/2022 - Bolsas de Produtividade em Pesquisa (PQ):

- Administração: Memórias como *Identity Work*? Relatos de Experiências Individuais e Coletivas em Museus Corporativos, Profa. Alessandra de Sá Mello da Costa, PQ-2;
- Administração: Difusão de Inovações e Tecnologias de Saúde no Brasil, Prof. Jorge Brantes Ferreira, PQ-2;
- Administração: Fator ESG e Retornos Acionários em Momentos de In- certeza: Brasil versus Outros Mercados Emergentes, Prof. Marcelo Cabus Klotzle, PQ-2;
- Comunicação: Interações Digitais: ansiedade e depressão nas mídias so- ciais, Profa. Adriana Andrade Braga, PQ-2;
- Direito: Direito e Moral pela Ótica da Filosofia Experimental, Prof. Noel Struchiner, PQ-2;
- Economia: Os impactos da Reforma Trabalhista: o fim da homologação das rescisões de contratos de trabalho, Prof. Gustavo Mauricio Gonzaga, PQ-2;
- Geografia e Meio Ambiente: Arquiteturas de Gestão do Território: es- tratégias para governanças cooperativas na RMRJ, Prof. Augusto Cesar Pinheiro da Silva, PQ-2;



- Geografia e Meio Ambiente: Paisagem Rural e a Agricultura Familiar no Estado do Rio de Janeiro, Prof. Glaucio Jose Marafon, PQ-1D;
- História: Urbanidades negras: trabalhadores afrodescendentes e a construção social da cidade moderna - Rio de Janeiro e Buenos Aires, 1876-1922, Prof. Leonardo Affonso de Miranda Pereira, PQ-1D;
- História: O objeto evanescente: a reorganização da pintura e da escultura na arte do pós-guerra, Prof. Sérgio Bruno Guimaraes Martins, PQ-2;
- Instituto de Relações Internacionais: Cosmopolitismo crítico e promoção da democracia, Profa. Andrea Ribeiro Hoffmann, PQ-2;
- Instituto de Relações Internacionais: Resistência e contestação na política mundial, Prof. João Franklin Abelardo Pontes Nogueira, PQ-2;
- Instituto de Relações Internacionais: Contestação, competição e adaptação de normas controle civil das forças armadas, intervenção humanitária e acesso a armas leves, Prof. Kai Michael Kenkel, PQ-2;
- Instituto de Relações Internacionais: Análise de Política Externa (APE) no Brasil: novas abordagens para um campo em desenvolvimento, Profa. Maira Siman Gomes, PQ-2;
- Instituto de Relações Internacionais: A implementação da Agenda *Mulheres, Paz e Segurança* na América do Sul: um estudo sobre Brasil, Argentina e Paraguai, Profa. Paula Drumond Rangel Campos, PQ-2.

**CNPq - Chamada CNPq Nº 10/2022 - Bolsas de Produtividade em Pesquisa Sênior - PQ-Sr:**

- Economia: Prof. Marcio Gomes Pinto Garcia, PQ-Sr.

**CNPq - Chamada CNPq/MCTI/FNDCT Nº 40/2022 - Pró-Humanidades - Programa de Desenvolvimento Científico e Tecnológico em Humanidades:**

- Comunicação: Prof. Arthur Cezar de Araujo Ituassu Filho, Mídias digitais, eleições e democracia no Brasil e na América Latina: uma abordagem comparada e interdisciplinar;
- Serviço Social: Prof. Rafael Soares Gonçalves, Habitação e Trabalho Social na América Latina, Linha 3A (Projetos Individuais).

**CAPES - Edital Nº 6/2022 - Programa de Apoio a Eventos no País - PAEP:**

- Laboratório de Humanidades Digitais: I Colóquio de Humanidades Digitais, Profa. Monica Herz, Profa. Monah Winograd, Profa. Luisa Lobato e Profa. Gisele Birman.

**Open Society Foundations - OSF:**

- Instituto de Relações Internacionais: *Authoritarian Political Practices and the Future of the Multilateral World Order*, Profa. Monica Herz.

## Balanço do Ano

O ano de 2022 marcou a retomada das atividades presenciais na PUC-Rio. O desafio de retornar à sala de aula em meio à incerteza quanto aos rumos da pandemia demandou planejamento conjunto da Administração Central, dos Centros e dos Departamentos. A transição para o ensino presencial, que ocorreu de maneira progressiva, envolveu, no âmbito do Centro de Ciências Sociais, a realização de reuniões entre o Decanato e os Departamentos, nas quais as soluções encontradas pelas unidades foram apresentadas. Esse tipo de iniciativa foi importante para o aprimoramento do processo de retorno ao presencial implementado pelos Departamentos do CCS, sobretudo em meio às circunstâncias especiais vividas no ano de 2022 e às regras sanitárias adotadas pela PUC-Rio.

No contexto do retorno às atividades acadêmicas presenciais, um importante acontecimento para o Centro de Ciências Sociais envolveu os programas de Pós-Graduação do Centro. Após a avaliação quadrienal, três programas alcançaram nota 5, cinco programas obtiveram nota 6 e um dos programas manteve a nota 7. Dos nove programas do Centro, oito melhoraram sua avaliação e um manteve a nota máxima. Esse resultado premiou o esforço da comunidade acadêmica da pós-graduação do CCS que atingiu a marca de 100% de cursos avaliados com nota igual ou superior a 5 e dois terços dos cursos avaliados com nota 6 ou 7.

O Decanato do CCS, por meio de sua assessoria de projetos registrou 267 atendimentos a 36 professores de 8 departamentos do CCS. As demandas se apresentaram em torno de 4 eixos principais: (i) submissão de propostas aos editais e chamadas lançadas pela FAPERJ, CAPES e CNPq; (ii) orientação sobre procedimentos para prestação de contas de projetos aprovados em anos anteriores por essas agências de fomento; (iii) apoio relacionado aos procedimentos, sistemas e prazos estabelecidos pela CAPES com relação ao Programa PrInt de Internacionalização; (iv) auxílio na utilização de sistemas das agências como: SIPREC / SCBA / Linha Direta (CAPES), Sisfaperj / SEI-RJ (FAPERJ) e Plataforma Carlos Chagas / Diretório de Grupo de Pesquisa (CNPq).

Com relação ao *Informativo Quinzenal*, o Centro de Ciências Sociais, em parceria com o Centro de Teologia e Ciências Humanas – CTCH, e por intermédio da assessoria de projetos, elaborou e distribuiu 23 números que divulgaram mais de 600 oportunidades de financiamento a pesquisas, bolsas de estudo e de estadia, prêmios, chamadas para apresentação e trabalhos, entre outras.

A assessoria de projetos do CCS também colaborou com o Laboratório de Humanidades Digitais nas diferentes iniciativas executadas ao longo do ano, e, especialmente, no planejamento e organização do I Colóquio de Humanidades Digitais da PUC-Rio, realizado em 29 de setembro de 2022, no Auditório do RDC, em formato híbrido, com transmissão ao vivo pelo canal

do Laboratório no Youtube e pela Plataforma ECOA. Além da realização do Colóquio, as atividades desenvolvidas pelo Laboratório no ano de 2022 incluíram a organização de oficinas e o envolvimento ativo em projetos da Universidade. As Oficinas oferecidas foram: a) Pesquisa com Aplicativos nas Ciências Humanas e Sociais”; b) Netnografia; c) Análise Qualitativa com NVivo; d) Oficina introdutória à ferramenta Nvivo.

O Decanato do Centro de Ciências Sociais assessorou os Departamentos do CCS que participaram do Edital de Chamamento Público para Ações Afirmativas de Concessão de Bolsas de Estudo e Permanência para Cursos de Graduação e Programas de Pós-Graduação em Instituições de Ensino Públicas e Privadas 2022, lançado em julho de 2022, pelo Grupo Carrefour.

O NIREMA participou, em parceria com a FIOCRUZ, da atualização da cartilha *Assédio moral, sexual e outras violências no trabalho*. A contribuição do Núcleo envolveu a temática étnico-racial e o enfrentamento do racismo institucional.

Por fim, o Decanato do CCS realizou a divulgação das seguintes aulas inaugurais:

#### Primeiro semestre letivo de 2022:

- Aula Inaugural do Departamento de Administração.

Tema: ESG e os Novos Desafios da Gestão Empresarial.

Palestrante: Profa. Renata Brito, IAG/PUC-Rio

Link: <https://ecoa.puc-rio.br/esg-e-os-novos-desafios-da-gestao-empresarial>

- Aula Inaugural do Departamento de Ciências Sociais.

Tema: Raça e Ciências Sociais no Brasil.

Palestrante: Prof. Antonio Sergio Alfredo Guimarães, professor titular de Sociologia/USP

Link: <https://ecoa.puc-rio.br/raca-e-ciencias-sociais-no-brasil>

- Aula Inaugural do Departamento de Comunicação Social.

Tema: Comunicação, Fala e Verdade.

Palestrante: Prof. Muniz Sobré, ECO-UFRJ

Link: <https://ecoa.puc-rio.br/comunicacao-fala-e-verdade>

- Aula Inaugural do Departamento de História.

Tema: A Pandemia, a Compaixão e as Tarefas que Podemos Resolver.

Palestrante: Prof. Renato Janine Ribeiro, Presidente da SBPC, Ex-Ministro da Educação, Professor Titular de Ética e Filosofia Política da USP

Link: <https://ecoa.puc-rio.br/a-pandemia-a-compaixao-e-as-tarefas-que-podemos-resolver>

- Aula Inaugural do Departamento de Geografia e Meio Ambiente.  
Tema: A Indústria de Petróleo e Gás no Brasil.  
Palestrante: Rodolfo Saboia, Diretor-Geral da Agência Nacional do Petróleo, Gás Natural e Biocombustíveis (ANP)  
Link: <https://ecoa.puc-rio.br/a-industria-de-petroleo-e-gas-no-brasil>

- Aula Inaugural do Departamento de Direito.  
Tema: O Direito Civil Lusófono como Sistema Autônomo  
Palestrante: Prof. António Menezes Cordeiro, Faculdade de Direito da Universidade de Lisboa  
Link: <https://ecoa.puc-rio.br/o-direito-civil-lusofono-como-sistema-autonomo>

- Aula Inaugural do Departamento de Economia.  
Tema: O Papel do Banco Central do Brasil na Economia.  
Palestrante: Fernanda Guardado, Diretora de Assuntos Internacionais e Riscos Corporativos do Banco Central e ex-aluna PUC-Rio  
Link: <https://ecoa.puc-rio.br/o-papel-do-banco-central-do-brasil-na-economia>

- Aula Inaugural do Instituto de Relações Internacionais.  
Tema: O Brasil não cabe no quintal de ninguém: o futuro da política internacional brasileira.  
Palestrante: Paulo Nogueira, Diretor Executivo pelo Brasil e outros países no FMI (2007-2015) e Vice-Presidente do novo Banco de Desenvolvimento do BRICS (2015-2017)  
Link: <https://ecoa.puc-rio.br/o-brasil-nao-cabe-no-quintal-de-ninguem>

- Aula Inaugural do Departamento de Serviço Social.  
Tema: Formação Profissional em Serviço Social: perspectiva da questão étnico-racial e da ação interventiva.  
Palestrantes: Prof. Marcio de Souza, Departamento de Serviço Social - PUC-Rio e  
Profa. Jussara Francisca de Assis, Escola de Serviço Social - UFF  
Link: <https://ecoa.puc-rio.br/aula-inaugural-departamento-de-servico-social-20221>

### **Aulas inaugurais do segundo semestre letivo de 2022:**

- Aula Inaugural do Departamento de Ciências Sociais.  
Tema: Eleições 2022: o longo caminho até outubro.  
Palestrante: Prof. Jairo Nicolau, CPDOC/FGV  
Link: <https://ecoa.puc-rio.br/eleicoes-2022-o-longo-caminho-ate-outubro>

- Aula Inaugural do Departamento de Administração.  
Tema: Diversidade nas Organizações: por que precisamos falar sobre isso?  
Palestrante: Profa. Ana Heloisa da Costa Lemos, IAG/PUC-Rio  
Link: <https://ecoa.puc-rio.br/diversidade-nas-organizacoes-por-que-precisamos-falar-sobre-isso>

- Aula Inaugural do Departamento de Comunicação Social.  
Tema: Comunicação, Audiovisual e Memória.  
Palestrante: Profa. Ana Paula Goulart, ECO-UFRJ  
Link: <https://ecoa.puc-rio.br/comunicacao-audiovisual-e-memoria>

- Aula Inaugural do Departamento de Geografia e Meio Ambiente.  
Tema: O Espaço Rural Fluminense - mudanças e permanências.  
Palestrante: Prof. Glaucio Marafon, PUC-Rio

- Aula Inaugural do Instituto de Relações Internacionais  
Tema: Revolução e Crise na Ordem Mundial e a Independência do Brasil 1815-1830.  
Palestrante: Prof. Francisco Carlos Teixeira da Silva, UFRJ/UFJF  
Link: <https://ecoa.puc-rio.br/revolucao-e-crise-na-ordem-mundial>

- Aula Inaugural do Departamento de História.  
Tema: Entre Histórias e Memórias: uma reflexão no presente  
Palestrante: Prof. Marco A. Pamplona, Núcleo de Memória/PUC-Rio  
Link: <https://ecoa.puc-rio.br/entre-historias-e-memorias-uma-reflexao-no-presente>

- Aula Inaugural do Departamento de Serviço Social.  
Tema: Brasil: capital, trabalho e pandemia - o que teremos depois?  
Palestrante: Prof. Ricardo Antunes, IFCH/Unicamp  
Link: <https://ecoa.puc-rio.br/brasil-capital-trabalho-e-pandemia-o-que-teremos-depois>

- Aula Inaugural do Departamento de Direito  
Tema: Direitos Humanos e Novas Tecnologias em Tempos de Neoliberalismo  
Palestrante: Profa. Gisele Ricobom, Instituto de Relações Internacionais e Defesa/UFRJ.

Prof. Francisco de Guimaraens  
*Decano do Centro de Ciências Sociais*

Rua Marquês de São Vicente, 225 - Prédio do IAG  
Gávea - Rio de Janeiro - RJ - Brasil - CEP 222451-900  
Telefones: 55 21 21389200 | 9201 | 9202 | 9220 (Pós-Graduação)  
Fax: 55 21 21389274 | E-mails: [direcao@iag.puc-rio.br](mailto:direcao@iag.puc-rio.br);  
[institucional@iag.puc-rio.br](mailto:institucional@iag.puc-rio.br); [graduacao@iag.puc-rio.br](mailto:graduacao@iag.puc-rio.br);  
[mestrado@iag.puc-rio.br](mailto:mestrado@iag.puc-rio.br); [doutorado@iag.puc-rio.br](mailto:doutorado@iag.puc-rio.br);  
[mba@iag.puc-rio.br](mailto:mba@iag.puc-rio.br)  
Site: [www.puc-rio.br/ensinopesq/ccg/administracao.html](http://www.puc-rio.br/ensinopesq/ccg/administracao.html)  
Site: [www.puc-rio.br/ensinopesq/ccpg/progamd.html](http://www.puc-rio.br/ensinopesq/ccpg/progamd.html)  
Site: [www.iag.puc-rio.br](http://www.iag.puc-rio.br)

## DIRETOR

Prof. Leonardo Lima Gomes  
E-mail: [leonardolima@iag.puc-rio.br](mailto:leonardolima@iag.puc-rio.br)

## COORDENADORA DE GRADUAÇÃO

Profa. Sandra Regina da Rocha Pinto  
E-mail: [sanpin@iag.puc-rio.br](mailto:sanpin@iag.puc-rio.br)  
Data de Posse: 09/11/2022 (recondução)  
Número da portaria: 90/2022

## COORDENADORA DE PÓS-GRADUAÇÃO

Profa. Alessandra de Sá Mello da Costa  
E-mail: [alessandra.costa@iag.puc-rio.br](mailto:alessandra.costa@iag.puc-rio.br)

## EQUIPE DE SECRETARIA

Ailton Campelo do Nascimento  
Bruno Pinheiro Bastos  
Douglas de Oliveira Cruz  
Flávio Gomes dos Santos  
Gabriel Lisboa da Silva  
Gilson Cassiano de Sousa Vieira (afastado)  
Glaycianne Santos de Almeida  
Leandro de Almeida Rodrigues  
Lilian Maria Lobo da Silva  
Marcus de Oliveira Santos  
Maria Teresa Saraiva de Almeida Campos  
Osvaldair Gonçalves de Oliveira  
Rita de Cácia Conceição  
Sandra Maria Sereno Precci  
Terezinha Carvalho da Silva  
Zeni Cassiano de Queiroz

## COMISSÃO GERAL DO DEPARTAMENTO

Profa. Ana Heloisa da Costa Lemos  
Profa. Alessandra de Sá Mello da Costa  
Profa. Flavia de Souza Costa Neves Cavazotte

Prof. Jorge Ferreira da Silva  
Prof. Leonardo Lima Gomes  
Prof. Luis Alexandre Grubits de Paula Pessoa  
Prof. Marcelo Cabus Klotzle  
Prof. Marcos Lopez Rego  
Profa. Sandra Regina da Rocha Pinto

### COMISSÃO DE PÓS-GRADUAÇÃO E PESQUISA

Prof. Jorge Ferreira da Silva  
Prof. Jorge Brantes Ferreira  
Profa. Ana Heloisa da Costa Lemos  
Prof. Marcus Wilcox Hemais  
Prof. Marcelo Cabus Klotzle  
Profa. Alessandra de Sá Mello da Costa  
Prof. Leonardo Lima Gomes  
Prof. Luis Alexandre Grubits de Paula Pessoa

### REPRESENTANTE PARA O PROGRAMA INSTITUCIONAL DE BOLSAS INICIAÇÃO CIENTÍFICA DO CNPq – PIBIC

Profa. Renata Peregrino de Brito

### CORPO DOCENTE DO DEPARTAMENTO

*Quadro Principal  
e Eméritos*

Profa. Alessandra Baiocchi Antunes Correa  
Profa. Alessandra de Sá Mello da Costa  
Profa. Ana Heloisa da Costa Lemos  
Prof. André Lacombe Penna da Rocha  
Profa. Angela Maria Cavalcanti da Rocha (até julho)  
Prof. Antonio Carlos Figueiredo Pinto  
Prof. Carlos de Lamare Bastian Pinto  
Profa. Clarice Secches Kogut (a partir de dezembro)  
Prof. Fábio de Oliveira Paula  
Profa. Flávia de Souza Costa Neves Cavazotte  
Prof. Jorge Brantes Ferreira  
Prof. Jorge Ferreira da Silva (até julho)  
Prof. Leonardo Lima Gomes  
Prof. Luis Alexandre Grubits de Paula Pessoa  
Prof. Luiz Eduardo Teixeira Brandão  
Prof. Marcelo Cabus Klotzle  
Prof. Marcos Cohen  
Prof. Marcus Wilcox Hemais  
Profa. Patrícia Amélia Tomei  
Prof. Paulo Cesar de Mendonça Motta - Emérito  
Profa. Renata Peregrino de Brito  
Profa. Sandra Regina da Rocha Pinto

*Quadro Complementar* Profa. Ana Claudia Oliveira da Silva Pinheiro  
Prof. André Cabus Klotzle  
Prof. André Luiz Roizman  
Profa. Andrea Gomes Bittencourt  
Profa. Anna Maria Sotero da Silva Neto  
Profa. Barbara Pagliari Levy  
Prof. Ciro Valério Torres da Silva  
Prof. Daniel Kamlot  
Prof. Edmundo Eutrópio Coelho de Souza  
Profa. Eliana Giambiagi  
Prof. Evandro da Silveira Goulart  
Prof. Fernando Carlos Rodrigues Cortezi  
Prof. Francis Berenger Machado  
Profa. Glacir de Oliveira Galimberti Zapata  
Profa. Jeane Rodrigues Lucena Niemeyer  
Prof. João Renato de Souza Coelho Benazzi  
Prof. Jorge Alberto Zietlow Duro  
Prof. Jorge Ferreira da Silva (a partir de setembro)  
Profa. Julia Bloomfield Gama Zardo  
Profa. Léa Mara Benatti Assaid  
Profa. Liana Ribeiro dos Santos  
Prof. Luis Felipe São Thiago de Carvalho  
Prof. Luis Fernando Hor-Meyll Alvares  
Prof. Luis Fernando Oliveira do Vabo Junior (até dezembro)  
Profa. Lygia Alessandra Magalhães Magacho  
Prof. Marcelo Fernandez Pineiro  
Prof. Marcelo Ghiaroni de Albuquerque e Silva  
Prof. Marco Aurélio de Sá Ribeiro  
Prof. Marcos Lopez Rego  
Prof. Martim Francisco de Oliveira e Silva  
Profa. Mila Desouzar de Aquino Viana  
Prof. Nelson Jorge de Souza Dabul  
Profa. Patrícia Ítala Ferreira  
Prof. Rafael Cuba Mancebo  
Profa. Renata Machado Ribeiro Nunes  
Prof. Ricardo Galdo Camelier  
Prof. Roberto Gil Uchoa Borgongino de Carvalho  
Profa. Ruth Espinola Soriano de Mello  
Profa. Sylvia Therezinha de Almeida Moraes  
Profa. Veranise Jacobowski Correia Dubeux  
Profa. Vivian Peuker Sardon Steinhauser  
Prof. William George Lopes Saab (até março)

*Quadro Suplementar* Profa. Graziela Xavier Fortunato  
Profa. Luiza de Souza e Silva Martins  
Profa. Maria Isabel Peixoto Guimarães



## CORPO DOCENTE DA PÓS-GRADUAÇÃO

*Professores* Profa. Alessandra de Sá Mello da Costa  
Profa. Ana Heloisa da Costa Lemos  
Prof. Antonio Carlos Figueiredo Pinto  
Prof. Fábio de Oliveira Paula  
Profa. Flávia de Souza Costa Neves Cavazotte  
Prof. Jorge Brantes Ferreira  
Prof. Jorge Ferreira da Silva  
Prof. Leonardo Lima Gomes  
Prof. Luis Alexandre Grubits de Paula Pessoa  
Prof. Luiz Eduardo Teixeira Brandão  
Prof. Marcelo Cabus Klotzle  
Prof. Marcos Cohen  
Prof. Marcus Wilcox Hemais  
Profa. Patrícia Amélia Tomei  
Profa. Renata Peregrino de Brito  
Profa. Sandra Regina da Rocha Pinto  
Profa. Teresia Diana Lewe van Aduard de Macedo-Soares

*Professores* Eliane Santos Leite - CCEC  
*Colaboradores* Prof. André Lacombe Penna da Rocha  
Prof. Marco Antonio Guimarães Dias - ELE

## CURSOS OFERECIDOS

*Graduação* **Bacharelado em Administração** – diurno, vespertino e noturno  
Iniciado em 1975  
Avaliado pelo MEC com o conceito 4 para o ciclo avaliativo de 2016/2018

*Pós-Graduação* **Mestrado Acadêmico em Administração de Empresas**  
*Stricto Sensu* iniciado em 1972

Áreas de concentração:

- I) Marketing
- II) Finanças
- III) Organizações
- IV) Estratégias

Linhas de pesquisa:

- Comportamento e estratégia organizacional em ambiente de mudança
- Mercados financeiros brasileiros em ambiente de mudança
- Impactos das decisões estratégicas no desempenho de empresas, indústrias e países
- Impactos das mudanças nas estratégias de marketing

**Mestrado Profissional em Administração de Empresas**  
iniciado em 2001

Áreas de concentração:

- I) Marketing

- II) Finanças
- III) Organizações
- IV) Estratégias

Linhas de pesquisa:

- Tomada de decisões financeiras em ambiente de risco e incerteza
- Impacto de mudanças nas estratégias de Marketing
- Planejamento, estratégia e desempenho
- Estudos organizacionais e relações de trabalho em ambiente de mudança

### **Doutorado em Administração de Empresas**

iniciado em 1997

Áreas de concentração:

- I) Marketing
- II) Finanças
- III) Organizações
- IV) Estratégias

Linhas de pesquisa:

- Tomada de decisões financeiras em ambiente de risco e incerteza
- Impacto de mudanças nas estratégias de Marketing
- Planejamento, estratégia e desempenho
- Estudos organizacionais e relações de trabalho em ambiente de mudança

Avaliados pela CAPES com conceito 5 para o quadriênio 2013/2016

*Pós-Graduação  
Lato Sensu*

### **Especialização:**

- MBA Management
- MBA Marketing
- MBA Finanças Corporativas
- MBA Gestão de Recursos Humanos
- MBA Gerenciamento de Projetos
- MBA Gestão de Investimentos
- MBA Gestão Comercial e de Vendas
- MBA Planejamento Tributário
- MBA Online ESG Management

## **GRUPOS DE PESQUISA CADASTRADOS NO CNPq**

### **Grupo de Estudos em Decolonialismo (GEDEC).**

Coordenador: Prof. Marcus Wilcox Hemais . Ano de formação: 2022.

### **Grupo de Pesquisa sobre Relações de Trabalho, Carreira e Diversidade.**

Coordenadora: Profa. Ana Heloisa da Costa Lemos. Ano de formação: 2022.

### **Núcleo de Estudos em Organizações Sustentáveis – NEOS.**

Coordenador: Prof. Marcos Cohen. Ano de formação: 2010.

### **NUME – Núcleo de Estudos sobre Microempreendedorismo.**

Coordenadora: Profa. Renata Peregrino de Brito. Ano de formação: 2020.

**NUPEI – Nucleo de Pesquisa em Energia e Infraestrutura.**

Coordenador: Prof. Luiz Eduardo Teixeira Brandão. Ano de formação: 2008.

## **CONVÊNIOS E PARCERIAS**

**Universidade Católica de Petrópolis (Brasil)**

Qualificar profissionais de nível superior na formação de doutores da Universidade Católica de Petrópolis para atuação na docência e/ou na pesquisa contribuindo para o aumento da produtividade e competitividade e promovendo a cooperação entre as instituições PUC-Rio e Universidade Católica de Petrópolis. **Ano de início: 2020**

**EGN (ESCOLA DE GUERRA NAVAL) Marinha (Brasil)**

Assessorar na montagem e revisão curricular, além de ministrar disciplinas do Curso de Estado-Maior para Oficiais Superiores (C-EMOS). **Ano de início: 2019**

**ApexBrasil – Agência Brasileira de Promoção de Exportações e Investimentos (Brasil)**

Implementar o Projeto Extensão Industrial Exportadora - PEIEx - objetivando a utilização de técnicas e métodos voltados à modernização e capacitação empresarial, por meio de inovações técnicas, gerenciais e tecnológicas, bem como: incrementar a competitividade das empresas; disseminar a cultura exportadora, ampliar o acesso a produtos e serviços de apoio disponíveis nas instituições de governo e setor privado; introduzir melhorias técnico-gerenciais e tecnológicas; contribuir para a elevação dos níveis de emprego e renda; promover a capacitação técnico-gerencial para a inovação e promover a interação e a cooperação entre as empresas e instituições de apoio. **Objetivos Específicos:** Por meio da capacitação técnico-gerencial e tecnológica para as empresas da região de atuação, possibilitará melhores resultados em termos de preparação para a inserção de seus produtos no Mercado Internacional.

O incremento de competitividade por meio do *design*, inovação e sustentabilidade são pilares trabalhados para a melhoria contínua e a inserção no mundo globalizado. Esta é uma atribuição importante do PEIEx ao longo de sua atuação como agente de desenvolvimento em regiões do país. **Ano de início: 2013**

**ENEVA S.A. (Brasil)**

Curso de formação em Gestão de Negócios nos Setores Energéticos, nível de extensão. **Ano de início: 2022**

**Saúde Petrobras Associação Petrobras Saúde (Brasil)**

Serviços de consultoria com foco no treinamento e desenvolvimento de líderes. **Ano de início: 2022**

**TAG Transportadora Associada de Gás S.A. (Brasil)**

Workshop e curso MBA em Gestão Integrada ESG. **Ano de início: 2022**

**PETROS – Fundação Petrobras de Seguridade Social (Brasil)**

Curso sobre Python para funcionários que atuam na área de investimentos. **Ano de início: 2022**

## **Balanço do Ano**

De acordo com a identidade e a missão da PUC-Rio, o Departamento trabalhou para manter a excelência em todas as suas atividades, atuando na elaboração de novos cursos e projetos.

Em relação ao Bacharelado em administração, o Departamento seguiu implementando o novo currículo, reformulado profundamente em 2019. Com 611 alunos, o curso obteve grau 5 estrelas no *Guia do Estudante*, pela segunda vez consecutiva, apresentando aumento do número de inscritos no vestibular nos últimos três anos.

A Pós-Graduação *Stricto Sensu* teve seu grau elevado de 5 para 6 na CAPES, o que possibilitou ao Departamento ter acesso à verba do Proex. O programa continuou mantendo homogeneidade na produção acadêmica, ampliando tanto a liderança no ambiente acadêmico nacional quanto a internacionalização. Adicionalmente, alguns projetos dos professores do Departamento foram premiados com bolsas e auxílios à pesquisa. Cabe mencionar ainda que o projeto pedagógico do Doutorado Profissional (DBA) foi reformulado e foi encaminhado no APCN2022.

Quanto à Pós-Graduação *Lato Sensu*, houve uma ampliação no oferecimento de novos cursos, sobretudo no modo *on-line* síncrono. Foi atingida a marca de 67 cursos *on-line* de curta duração e 5 MBAs *on-line*, com destaque para o MBA ESG Management.

No segundo semestre de 2022, o programa acadêmico contou com 59 alunos matriculados e o programa profissional com 43 alunos. Já a Pós Lato Sensu teve 193 alunos matriculados no mesmo período. Passaram pelos cursos *on-line* em torno de 550 alunos no ano.

Destaca-se também a continuidade bem-sucedida de uma governança auxiliar com o funcionamento de cinco comitês consultivos, quais sejam: Planejamento, Controladoria e Finanças, Carreira e Pessoas, Novos Negócios e Inovação Pedagógica. Diversos temas foram discutidos no âmbito desses comitês e encaminhados para deliberação da Comissão Geral do Departamento, permitindo maior participação e acompanhamento dos professores, bem como maior eficiência no funcionamento da CGD.

Prof. Leonardo Lima Gomes  
*Diretor do Departamento de Administração*

---

Todos os dados foram fornecidos pelo Departamento ou extraídos do site do CNPq.

# Departamento de Ciências Sociais – CIS

Rua Marquês de São Vicente, 225  
Vila dos Diretórios, casa XVIII  
Gávea - Rio de Janeiro - RJ - Brasil - CEP 22451-900  
Telefone/Fax: 55 21 35271555 | 1556 | 1879  
E-mails: gradcis@puc-rio.br; ppgcis@puc-rio.br  
Site: www.cis.puc-rio.br  
Site: www.puc-rio.br/ensinopesq/ccg/ciencias\_sociais.html  
Site: www.puc-rio.br/ensinopesq/ccpg/progsoc.html

# CCS

## DIRETOR

Prof. Marcelo Tadeu Baumann Burgos  
E-mail: burgos@puc-rio.br, direcis@puc-rio.br

## COORDENADOR DE GRADUAÇÃO

Prof. Felipe Sússekind Viveiros de Castro  
E-mail: felipesussekind@puc-rio.br

## COORDENADOR DE PÓS-GRADUAÇÃO

Prof. Fernando Cardoso Lima Neto  
E-mail: fercaline@gmail.com

## EQUIPE DE SECRETARIA

Ana Cristina Roxo Bastos – Assessoria  
E-mail: ana@puc-rio.br

Aline de Carvalho Selder – Pós-Graduação  
E-mail: ppgcis@puc-rio.br

Mônica Gomes Barreto – Graduação  
E-mail: gradcis@puc-rio.br

## COMISSÃO GERAL DO DEPARTAMENTO

Prof. Marcelo Tadeu Baumann Burgos – Presidente  
Profa. Alessandra Maia Terra de Faria  
Profa. Ângela Maria de Randolpho Paiva  
Prof. Felipe Sússekind Viveiros de Castro  
Prof. Fernando Cardoso Lima Neto  
Profa. Maria Alice Rezende de Carvalho  
Prof. Ricardo Emmanuel Ismael de Carvalho  
Prof. Valter Sinder

## COMISSÃO DE PÓS-GRADUAÇÃO E PESQUISA

Prof. Fernando Cardoso Lima Neto – Presidente  
Profa. Maria Alice Rezende de Carvalho  
Prof. Valter Sinder

## COMISSÃO DE CARREIRA DOCENTE

Prof. Fernando Cardoso Lima Neto - Presidente  
Prof. Maria Alice Rezende de Carvalho  
Prof. Valter Sinder

## COMISSÃO DE BIBLIOTECA

Prof. Marcelo Tadeu Baumann Burgos  
Prof. Fernando Cardoso Lima Neto

## REPRESENTANTE PARA O PROGRAMA INSTITUCIONAL DE BOLSAS INICIAÇÃO CIENTÍFICA DO CNPQ – PIBIC

Prof. Valter Sinder

## CORPO DOCENTE DO DEPARTAMENTO

*Quadro Principal  
e Eméritos*

Prof. Angela Maria de Randolpho Paiva  
Prof. Eduardo Vasconcelos Raposo  
Prof. Felipe Süssekind Viveiros de Castro  
Prof. Fernando Cardoso Lima Neto  
Prof. Marcelo Tadeu Baumann Burgos  
Prof. Maria Alice Rezende de Carvalho  
Prof. Maria Celina Soares D'Araujo  
Prof. Maria Sarah da Silva Telles  
Prof. Ricardo Emmanuel Ismael de Carvalho  
Prof. Valter Sinder

*Quadro  
Complementar*

Prof. Alessandra Maia Terra de Faria  
Prof. Ana Paula Conde Gomes  
Prof. Antonio Carlos Alkmim dos Reis  
Prof. Bernardo Velloso Fernandez Conde  
Prof. Carla Ferreira Soares  
Prof. Carlos Eduardo Rebello de Mendonça  
Prof. João Roberto Lopes Pinto  
Prof. José Mauro de Freitas Júnior  
Prof. Luiz Jorge Werneck Vianna  
Prof. Olivia Nogueira Hirsch  
Prof. Patricia Baptista Coralis  
Prof. Paulo César Greenhalgh de Cerqueira Lima  
Prof. Paulo Renato Flores Duran  
Prof. Robert Wegner  
Prof. Roberto Augusto DaMatta (até julho)  
Prof. Rosi Marques Machado  
Prof. Simone Dubeux Berardo Carneiro da Cunha  
Prof. Solange Maria Luçan de Oliveira

*Quadro  
Suplementar*

*Professores  
Visitantes*

Prof. Aleksei Mikraïl Kaminski, Universidade de Chicago, Estados Unidos  
Prof. Livia Martins Pinheiro Neves, n.i.

Profa. Livia Barbosa, n.i.  
Prof. Oscar Natividade Puig, Oxford Brookes University, Reino Unido

## CORPO DOCENTE DA PÓS-GRADUAÇÃO

*Professores* Profa. Ângela Maria de Randolpho Paiva  
Prof. Eduardo Vasconcelos Raposo  
Prof. Felipe Süssekind Viveiros de Castro  
Prof. Fernando Cardoso Lima Neto  
Prof. Marcelo Tadeu Baumann Burgos  
Profa. Maria Alice Rezende de Carvalho  
Profa. Maria Celina Soares D'Araujo  
Profa. Maria Sarah da Silva Telles  
Prof. Ricardo Emmanuel Ismael de Carvalho  
Prof. Valter Sinder

*Professores* Prof. Luiz Jorge Werneck Vianna  
*Colaboradores* Prof. Roberto Augusto DaMatta (até julho)

## CURSOS OFERECIDOS

*Graduação* **Bacharelado em Ciências Sociais**

**Licenciatura em Ciências Sociais**

Iniciados em 1941

Bacharelado avaliado pelo MEC com o conceito 5 para o ciclo avaliativo 2019 a 2022

Licenciatura avaliada pelo MEC com o conceito 4 para o ciclo avaliativo 2019 a 2022

*Pós-Graduação* **Mestrado Acadêmico**, iniciado em 2005

*Stricto Sensu* **Doutorado**, iniciado em 2009

**Mestrado e Doutorado em Ciências Sociais**

Área de concentração:

I) Ciências Sociais

Linhas de Pesquisa

- Desigualdades Socioeconômicas e Políticas no Brasil Contemporâneo

- Diversidade Cultural no Brasil

Avaliados pela CAPES com conceito 5 para o quadriênio 2017/2020

*Pós-Graduação* **Especialização:**

*Lato Sensu* - Sociologia Política e Cultura

**Extensão:**

- Lugar de Mulher é na Política

- Crises e Dilemas das Democracias no Século XXI

## GRUPOS DE PESQUISA CADASTRADOS NO CNPq

**Núcleo de Estudos sobre Escola, Sociedade e Democracia.**

Coordenador: Prof. Marcelo Tadeu Baumann Burgos. Ano de formação: 2014.

**NUFEPD – Núcleo de Estudos sobre Federalismo, Política e Desenvolvimento.**

Coordenador: Prof. Ricardo Emmanuel Ismael de Carvalho.

Ano de formação: 2019.

**Terranias: Núcleo Transdisciplinar de Pensamento Ecológico.**

Coordenadores: Prof. Felipe Sússekind Viveiros de Castro e Profa. Alyne de Castro Costa. Ano de formação: 2021.

## CONVÊNIO E PARCERIAS

**Red de Seguridad y Defensa de América Latina (Resdal)** (Brasil, Estados Unidos, Canadá, Espanha, Argentina, Guatemala, México, Equador, Nicarágua, República Dominicana, Uruguai, Chile, Honduras, Bolívia e Colômbia, entre outros.)

Realizar estudos que forneçam indicadores sobre a segurança no continente. A rede tem diretores e colaboradores nos EUA, Canadá, vários países da Europa e da América Latina e recebe fundos de diversas fundações e agências de fomento. Coordenadora pelo Brasil: Profa. Maria Celina Soares D'Araujo (Membro da Junta Diretiva).

Ano de início: 2001

**Université Catholique de Louvain, Bélgica** (Brasil e Bélgica)

Contempla projetos de cooperação acadêmica entre professores das duas instituições, assim como intercâmbio de alunos de Pós-Graduação. Coordenadora pelo Brasil: Profa. Ângela Maria de Randolpho Paiva/Coordenador pela Bélgica: Prof. Geoffrey Pleyers.

Ano de início: 2016

**Universidade de Oxford Brookes; Universidade de Bath; PUC-Rio; UNAM/México e três ONGS europeias: European Alternatives/Paris; Tessera/Berlim; City-Mine(D)/Bruxelas** (Inglaterra, Brasil, México, França, Alemanha e Bélgica)

Convênio financiado pela União Europeia – *Horizon 2020: Co-Creation: The Cohesive City: Addressing Stigmatisation in Disadvantaged Urban Neighbourhoods*. O tema do projeto de pesquisa: *The project is a great opportunity for the team of researchers to learn about marginalization in different cities in the EU and Latin America*. O projeto de quatro anos faz parte do programa de pesquisa e inovação sob a rubrica Marie Sklodowska-Curie nº 434770. Equipe e Coordenação pela PUC-Rio: Coordenadora: Maria Sarah da Silva Telles / Integrantes: Professores: Ângela Randolpho Paiva; Fernando Espósito (ARQ), Andre Lima (GEO). Itamar Silva / Grupo ECO, favela Santa Marta; quatro alunos de Graduação; dois alunos de Mestrado; e seis alunos de Doutorado do PPGCIS.

Ano de início: 2017

**Universidade Paris-Est Créteil** (Brasil e França)

Parceria de pesquisa sobre escola e democracia no Brasil e na França. O principal objetivo desta parceria é o de animar o desenvolvimento de produção intelectual, em forma de artigos e seminários, em torno da discussão sobre novas formas escolares e sua interface com a democracia. Coordenador pelo Brasil: Prof. Marcelo Tadeu Baumann Burgos / Coordenador pela França: Prof. Benjamin Moignard.

Ano de início: 2017

**Universidade de Leipzig e PUC-Rio** (Brasil e Alemanha)

Projeto Pluralidade de Discursos – Pós-Modernismo, Pós-Colonialismo e Transdisciplinaridade. Projeto Coordenado por Alfonso de Toro (Universidade de Leipzig – IIAFSL), com a participação do Prof. Valter Sinder. Ano de início: 2018



### **CAPES/PrInt (Brasil, Argentina e Canadá)**

Interfaces das polícias e das Forças Armadas na defesa e na segurança da América Latina. Descrição: O projeto visa a examinar as possibilidades de cooperação entre Forças Armadas e polícias no combate à violência e ao narcotráfico na América Latina. O grande desafio a englobar segurança e defesa hoje diz respeito ao narcotráfico que se transformou em poder financeiro e armado internacional. O presente projeto se propõe a estudar casos bem-sucedidos de administração desse problema e a pensar sua utilidade para soluções em países que enfrentam esses desafios de forma mais urgente. O projeto está sendo desenvolvido com a Rede de Segurança e Defesa da América Latina, com sede em Buenos Aires. A interação futura planejada é com a The Norman Paterson School of International Affairs, Carleton University, Canadá. Coordenação: Maria Celina Soares D'Araujo. Alunos envolvidos: Mestrado acadêmico: (1) Doutorado: (4). Demais Integrantes: Eduardo de Vasconcelos Raposo; Ricardo Emmanuel Ismael de Carvalho; Marcelo Tadeu Baumann Burgos; Maria Sarah da Silva Telles; Marcela Donadio (Resdal); Jean Daudelin (Carleton University). **Ano de início:** 2019

### **Centro de Políticas Públicas e Avaliação da Educação – CAEd/UFJF (Brasil)**

Parceria para o desenvolvimento de projeto de pesquisa sobre planejamento educacional e documentação de protocolos voltados para as redes de educação. O projeto conta com a colaboração de quatro doutorandos do PPGCIS/PUC-Rio. Coordenador: Prof. Marcelo Tadeu Baumann Burgos.

**Ano de início:** 2019

### **UNB – Departamento de Antropologia (Brasil)**

Parceria com o LACT (Laboratório de Antropologia da Ciência e da Técnica). Pesquisa sobre as relações entre Estudos da Ciência e da Técnica e Etnologia. Organização de ST na REACT (2019) e de dossiê temático que será publicado no periódico *Anuário Antropológico* em 2020. Coordenação: Felipe Sússekind Viveiros de Castro.

**Ano de início:** 2019

### **Universidad de Quilmes (AR) (Brasil e Argentina)**

Elaboração de um painel latino-americano sobre mulheres intelectuais desde o século XIX. Participação: Profa. Maria Alice Rezende de Carvalho.

**Ano de início:** 2020

### **Instituto Franciso (Brasil)**

Desenvolvimento de um projeto de pesquisa sobre a dinâmica da Vila Parque da Cidade e sua relação com o bairro da Gávea/RJ. O projeto está sendo desenvolvido pelo Laboratório Dédalo, com a participação do prof. Antonio Carlos Alkmim dos Reis (CIS/PUC-Rio) e do Pós-Doutorando Gabriel Banaggia. Também conta com a colaboração de dois estudantes de graduação de Ciências Sociais. Coordenação: Prof. Marcelo Tadeu Baumann Burgos (PPGCIS/PUC-Rio) e Antonio Carlos Alkmim dos Reis (CIS/PUC-Rio).

**Ano de início:** 2021

## **Balanço do Ano**

Do ponto de vista institucional, o Ano de 2022 foi de consolidação e coroamento de algumas ações que vinham sendo realizadas pelo Departamento, ao mesmo tempo em que um ano de aprofundamento do processo de transição de seu corpo docente.

No que se refere à consolidação e coroamento, destacamos os seguintes pontos: 1 - na Pós-Graduação, a passagem do conceito 4 para 5, refletindo o esforço coletivo realizado pelo corpo docente e discente do PPGCIS ao longo do último quadriênio; 2 - na Graduação, os destaques foram a obtenção de grau máximo na avaliação ENADE do Bacharelado (nota 5) e uma excelente nota na Licenciatura (4). Também em 2022, foi concluída e aprovada a reforma da grade da Graduação, que tem como primeira grande novidade a criação de 4 Ênfases, que deverão conferir ao curso de CS da PUC-Rio uma distinção importante em face dos congêneres oferecidos pelas universidades públicas, ampliando a motivação dos jovens para escolherem a graduação de CS de nossa Universidade. As Ênfases foram definidas a partir de pesquisa de mercado de trabalho do cientista social e levando em conta as potencialidades do próprio Departamento, por sua história e pelo perfil de seu corpo docente. São elas: Estudos da Cidade; Políticas Públicas e Participação; Estudos Culturais e Decoloniais e Pesquisa Social Digital.

A segunda novidade importante foi a inclusão das disciplinas de curricularização de carga horária de Extensão, em conformidade com o amplo diálogo realizado na PUC-Rio com vistas a atender norma específica do CNE. No caso das Ciências Sociais, optou-se por converter três disciplinas da formação metodológica em disciplinas que articulam pesquisa e extensão. São elas: Ofício do Cientista Social, Métodos de Pesquisa Qualitativa e Métodos de Pesquisa Quantitativa. Essas disciplinas, já existentes, tiveram suas ementas alteradas. Ao lado delas, a disciplina Etnografia de Pesquisa, que passa a ser obrigatória para o 2º período, será parcialmente voltada para a Extensão.

Para a realização dessas reformas na Graduação, os anos de 2021 e 2022 se caracterizaram por uma intensa mobilização do corpo docente do Departamento e de seu Núcleo Docente Estruturante. E aqui cabe falar do desafiador processo de transição do corpo docente. Desde 2020, vem ocorrendo o processo de aposentadoria de professores do quadro principal. Ao final de 2022, mais dois professores encerraram seu ciclo na PUC, completando-se o total de cinco. Com isso, uma das frentes importantes de 2022 foi a mobilização para a realização de processo seletivo com vistas à contratação de professor(a) para a área de Antropologia, que tivesse forte afinidade com questões relacionadas ao racismo, gênero e interseccionalidade. Esse processo foi viabilizado pela abertura de uma vaga para a recomposição do quadro principal do Departamento. Após concorrido concurso, foi selecionado o Professor Everton Rangel, que já assumiu seu posto. Outrossim, visando recompor o quadro de professores do PPGCIS, em conformidade com as exigências da área de Sociologia, o Departamento tem se movimentado para incorporar professores de outros programas, resultando na incorporação de três novos colegas ao PPGCIS, a saber: Professor Arthur Ituassu (Departamento de Comunicação), Mylene Mizrahi (Educação) e Isabel Rocha de Siqueira (IRI).

2022 também foi um ano de muitas ações de Pesquisa e Extensão. Talvez o que mereça maior destaque, por seu alcance, seja o Programa Rio + Diverso, fruto de encomenda e convênio com a Prefeitura Municipal do Rio de Janeiro, por intermédio da Secretaria Municipal da Mulher. O Programa tem como objetivo oferecer para os cerca de 80 mil servidores municipais do Rio de Janeiro uma

formação de 20 horas, voltada para a valorização de uma cultura profissional antirracista, anti-homofóbica e antimachista, e contrária à intolerância religiosa. Após vencer um processo seletivo com outras universidades, o Departamento de CS da PUC-Rio ficou encarregado de desenvolver o material do curso, e organizar a sua realização, tanto por meio de encontros presenciais quanto por plataforma EAD. Para isso, o Departamento de CS mobilizou diversos setores da PUC, como Comunicação, Educação, Informática e CCEAD. Também foram incluídos diversos professores, e estudantes de graduação e de pós-graduação do próprio Departamento e de outras áreas da PUC. Em 2022, foram realizadas, ainda em caráter experimental, cerca de 200 formações.

Além disso, também merecem destaque: 1 - Consolidação da pesquisa pelo Laboratório Dédalo, realizada com o Instituto Francisco, sobre a dinâmica urbana envolvendo a Vila Parque da Cidade e sua relação com o bairro da Gávea; 2 - O desenvolvimento do projeto UNIR - Centro de Pesquisas e Articulação de Conhecimentos PUC-Rocinha, que conta com o apoio da FAPERJ; 3 - O desenvolvimento do projeto Núcleo de Reflexão sobre Cultura Digital no CIEP Ayrton Senna, em parceria com o Departamento de Filosofia e outros 3 Departamentos da PUC (Edital FAPERJ Escola); 4 - Desenvolvimento do Grupo de Estudos sobre Racismo; 5 - Continuidade do projeto realizado a partir de parceria entre o PPGCIS, CAEd/UFJF e SEB/MEC sobre a implementação da BNCC - Ensino Fundamental e Educação Infantil; 6 - Participação do Departamento de Ciências Sociais no grupo de acompanhamento do Edital realizado pela FIOCRUZ, de financiamento de projetos realizados por organizações de favelas de todo o Estado do Rio de Janeiro, e de enfrentamento da COVID e dos efeitos da pandemia; 7 - Coordenação do Grupo de Ciências Sociais em Projeto de Pesquisa interdisciplinar desenvolvido pelo Instituto TecGraf para o Governo do Estado do Rio de Janeiro; 8 - Lançamento do Livro *O Rio de Janeiro no Século XXI - Desafios para um Desenvolvimento Inclusivo e Sustentável*, organizado pelo prof. Ricardo Ismael; 9 - Mapa Muro Mina na favela Santa Marta: atividade de extensão na última etapa do projeto *Co-Creation: The cohesive city - addressing stigmatisation in disadvantaged urban neighbourhoods*, resultado da colaboração entre os Departamentos de Ciências Sociais, Arquitetura e Urbanismo, ambos da PUC-Rio, o Grupo Eco/favela Santa Marta e o LABIT, da Escola de Arquitetura e Urbanismo da UFRJ.

#### Seminários e Palestras do ano de 2022:

- Antropologia do Corpo na Dança Afro - profa. Olívia Nogueira Hirsch (CIS) e Jô Santos (CEF).
- Raça e Ciências Sociais no Brasil - prof. Antonio Sergio Alfredo Guimarães (USP).
- Favela - Parcerias em Defesa da Vida - evento interinstitucional, envolvendo PUC-Rio, UERJ, UFRJ, ABRASCO, FIOTEC, ALERJ, FIOCRUZ, SUS e Ministério da Saúde.
- Eleições 2022: o longo caminho até outubro - prof. Jairo Nicolau (CPDOC/FGV).

- *Never Surrender: Lutando por Justiça Ambiental* - exibição e discussão do filme documentário - prof. Reza Shirazi (Reader in Sustainable Urban Development/Oxford Brookes University, Inglaterra).
- *Crisis, Crisis, Crisis: La normalización de la crisis y el trabajo de la crítica* - prof. Rodrigo Cordero Veja (Universidad Diego Portales, Chile).
- Democracia Brasileira: riscos e futuro. Mesa-Redonda - profa. Gisele Cidadino (JUR), prof. Luiz Jorge Werneck Vianna (CIS) e prof. Renato Lessa (JUR).
- Diálogos sobre branquitude, poder e democracia - profa. Ana Carolina Caneval (Observatório da Branquitude).
- Políticas Públicas: atendimento de demandas ou solução de problemas? - prof. Paulo Jannuzzi (ENCE/IBGE e UFG).
- Eleições Nacionais 2022: agenda, cenários e desafios - prof. Carlos Sávio Teixeira (UFF) e prof. Paulo Baía (UFRJ).
- Favela e o Direito à Cidade - Mônica Francisco (Cientista Social e Deputada Estadual/RJ), profa. Maria Sarah da Silva Telles (CIS) e Antônio Firmino (Museu Sankofa – Rocinha).
- *O que pensam os oficiais do Exército Brasileiro?* Lançamento do livro e debate - prof. José Murilo de Carvalho (ABL), prof. Eurico Figueiredo (UFF), prof. Eduardo de Vasconcelos Raposo (CIS), profa. Maria Alice Rezende de Carvalho (CIS) e Sarita Schaffel (Doutora em Educação Brasileira pela PUC-Rio).
- Lula X Bolsonaro: Eleições presidenciais na Cidade do Rio de Janeiro - prof. Antonio Carlos Alkmim (CIS) - apresentação da pesquisa realizada pelos alunos de Métodos Quantitativos.
- Ações Afirmativas no RJ: balanços, caminhos e esperança. Mesa-Redonda - profa. Ângela Maria de Randolpho Paiva (CIS), Felipe Bellido (Doutorando/PPGCIS) e o prof. Lavini de Castro (UFRJ).
- Mulheres: história, lutas e a conquista de direitos - profa. Ana Paula Conde Gomes (CIS) e profa. Mary Garcia Castro (UFBA e UERJ).
- O Brasil é realmente um país polarizado? Análise das eleições presidenciais de 1989 a 2018 - Sonia Luiza Terron (Engenheira Cartográfica e Cientista Política).
- O processo de revisão do Plano Diretor de Desenvolvimento Urbano Sustentável da cidade do Rio de Janeiro - Valéria Hazan (Gerente de macroplanejamento da Secretaria Municipal de Planejamento Urbano - RJ).

**Prof. Marcelo Tadeu Baumann Burgos**  
*Diretor do Departamento de Ciências Sociais*

---

Todos os dados foram fornecidos pelo Departamento ou extraídos do site do CNPq.



## Departamento de Comunicação Social – COM

Rua Marquês de São Vicente, 225 - Ed. da Amizade, Ala Kennedy,  
sala 606 - Gávea - Rio de Janeiro - RJ - Brasil - CEP 22451-900  
Telefones: 55 21 35271602 | 1603 | 1604  
Telefones: 55 21 35271144 | 1145 (Pós-Graduação)  
E-mails: dir-com@puc-rio.br; estudosdemidia@puc-rio.br;  
poscom@puc-rio.br  
Site: www.com.puc-rio.br  
Site: www.curso-estudos-de-midia.com.puc-rio.br  
Site: www.pos.com.puc-rio.br

# CCS

### DIRETORA

Profa. Tatiana Oliveira Siciliano  
E-mail: tatianasiciliano@puc-rio.br  
Data de Posse: 05/10/2022  
Número da portaria: 81/2022

### COORDENADORA DE GRADUAÇÃO

Profa. Cláudia da Silva Pereira  
E-mail: claudiapereira@puc-rio.br  
Data de Posse: 26/10/2022  
Número da portaria: Portaria 88/2022

### COORDENADOR DO CURSO DE JORNALISMO

Prof. Leonel Azevedo de Aguiar  
E-mail: leonelaguiar@puc-rio.br  
Data de Posse: 26/10/2022  
Número da portaria: Portaria 86/2022

### COORDENADORA DO CURSO ESTUDOS DE MÍDIA

Profa. Claudia da Silva Pereira  
E-mail: claudiapereira@puc-rio.br

### COORDENADORA DO NÚCLEO DE CINEMA E AUDIOVISUAL

Profa. Andréa França Martins  
E-mail: afranca3@gmail.com

### COORDENADORA DAS DISCIPLINAS DO NÚCLEO COMUM

Profa. Vera Lúcia Follain de Figueiredo  
E-mail: verafollain@gmail.com

### COORDENADOR DE PÓS-GRADUAÇÃO

Prof. Arthur César de Araújo Ituassu Filho  
E-mail: ituassu@puc-rio.br  
Data de Posse: 26/10/2022  
Número da portaria: Portaria 87/2022

### **COORDENADORA DE INCLUSÃO**

Profa. Patrícia Maurício Carvalho

### **COORDENADOR DE PESQUISA**

Prof. Everardo Pereira Guimarães Rocha

### **COORDENADOR DO PORTAL DE COMUNICAÇÃO**

Prof. Alexandre Augusto Freire Carauta

### **COORDENADORA DE INTERCÂMBIO E ENADE**

Profa. Ítala Maduell Vieira

### **COORDENADORAS DE EXTENSÃO**

Profa. Alessandra Silveira Cruz

### **EDITORA DA REVISTA ALCEU**

Prof. Alexandre Augusto Freire Carauta

### **EQUIPE DE SECRETARIA**

Andréa Cêa da Silva

Juliana Moreira Pecis

Maria Eliete do Nascimento Moraes

Marise Lira de Souza Teixeira

Natália Araújo Menezes da Conceição

Valéria Regina Pessanha Fonseca

### **EQUIPE TÉCNICA**

Aníbal Ferreira Mesquita

Carlos Magno Santos Luciano

Max Robson da Cruz Silva

Rodrigo Ferreira Branco de Oliveira

Sandro Gomes da Silva

### **COMISSÃO GERAL DO DEPARTAMENTO**

Profa. Tatiana Oliveira Siciliano

Profa. Adriana Andrade Braga

Profa. Andréa França Martins

Prof. Arthur César de Araújo Ituassu Filho

Profa. Cláudia da Silva Pereira

Prof. Everardo Pereira Guimarães Rocha

Prof. Felipe Gomberg

Prof. Leonel Azevedo de Aguiar

Profa. Maria Cristina Bravo de Moraes - Suplente

Valéria Regina Pessanha Fonseca - Funcionária

### **COMISSÃO DE PÓS-GRADUAÇÃO E PESQUISA**

Profa. Tatiana Oliveira Siciliano

Profa. Adriana Andrade Braga

Profa. Andréa França Martins  
Prof. Arthur César de Araújo Ituassu Filho  
Profa. Cláudia da Silva Pereira  
Prof. Everardo Pereira Guimarães Rocha  
Prof. Leonel Azevedo de Aguiar  
Profa. Patrícia Maurício Carvalho  
Profa. Vera Lúcia Follain de Figueiredo  
Caroline Pecoraro - Representante discente  
Nathalia Rippel - Representante discente

### COMISSÃO DE CARREIRA DOCENTE

Profa. Andréa França Martins  
Prof. Arthur César de Araújo Ituassu Filho  
Profa. Cláudia da Silva Pereira  
Prof. Everardo Pereira Guimarães Rocha  
Prof. Leonel Azevedo de Aguiar

### COMISSÃO DE BIBLIOTECA

Profa. Andréa França Martins  
Profa. Cláudia da Silva Pereira  
Prof. Leonel Azevedo de Aguiar

### REPRESENTANTE PARA O PROGRAMA INSTITUCIONAL DE BOLSAS INICIAÇÃO CIENTÍFICA DO CNPq – PIBIC

Profa. Adriana Andrade Braga

### CORPO DOCENTE DO DEPARTAMENTO

*Quadro Principal* **Profa. Adriana Andrade Braga**  
Profa. Andréa França Martins  
Prof. Arthur César de Araújo Ituassu Filho  
Prof. Augusto Luiz Duarte Lopes Sampaio  
Profa. Bruna Sant'Anna Aucar  
Profa. Cláudia da Silva Pereira  
Prof. Everardo Pereira Guimarães Rocha  
Prof. Leonel Azevedo de Aguiar  
Prof. Marcelo Alves dos Santos Júnior  
Profa. Patrícia Furtado Mendes Machado  
Profa. Patrícia Maurício Carvalho  
Profa. Tatiana Oliveira Siciliano

*Quadro Complementar* **Prof. Adair Leonardo Rocha**  
Profa. Adriana Medeiros Ferreira da Silva  
Profa. Alessandra Silveira da Cruz  
Prof. Alexandre Henrique Marques Caroli de Freitas  
Profa. América Adriana Benedikt  
Prof. André Trigueiro Mendes  
Prof. Antonio Jorge Alaby Pinheiro  
Prof. Arthur Henrique Motta Dapieve

Prof. Bernardo Portugal Silva Raposo  
Prof. Bruno Chaloub Dieguez  
Profa. Cândida Maria Monteiro Rodrigues da Costa  
Profa. Carla Vieira de Siqueira  
Prof. Carlos Roberto Cerqueira Alves  
Profa. Carolina Oliveira do Amaral  
Profa. Cássia Maria Chaffin Guedes Pereira  
Prof. Célio Gomes Campos  
Profa. Claudia Brütt Guimarães  
Profa. Clélia Elisa Cabral Bessa (até julho)  
Prof. Creso da Cruz Soares Junior  
Profa. Cristina Maria Martins de Matos  
Prof. Daniel Alves da Costa Vargens  
Prof. Daniel Mesquita Pereira  
Prof. David Tygel (até agosto)  
Profa. Denise Costa Lopes  
Prof. Diogo Maduell Vieira  
Prof. Eduardo Miranda Silva  
Profa. Elaine Vidal de Oliveira  
Prof. Emílio Roberto de Souza Domingos  
Profa. Ermelinda Rita de São Thiago Gentil  
Prof. Estanislau Bezerra Felix  
Prof. Everaldo Rocha Ramos de Oliveira  
Prof. Felipe Gomberg  
Prof. Felipe Schultz Mussel  
Profa. Flávia de Oliveira Rua Abranches Ciucci  
Prof. Flávio Costa Pinto de Brito  
Prof. Francisco Otávio Archila da Costa  
Prof. Gabriel Chavarry Neiva  
Prof. Giovanni Ricardo Pinto Pinheiro de Faria  
Prof. Hermes Frederico Pinho de Araújo  
Profa. Isabel Paranhos Monteiro  
Profa. Isabel Veiga Rezende  
Prof. João Vitor Rodrigues Gonçalves  
Prof. José Antonio de Oliveira  
Profa. Julia Fátima de Jesus Cruz  
Prof. Julio de Almeida Lubianco  
Profa. Leise Taveira dos Santos  
Prof. Lenivaldo Gomes de Almeida  
Prof. Leonardo Schlesinger Cavalcanti  
Profa. Letícia Hees Alves  
Profa. Liliane Ruth Heynemann  
Profa. Livia França Salles  
Profa. Luciana Brafman  
Prof. Luís Nachbin  
Profa. Luísa Chaves de Melo  
Prof. Luiz Francisco Ferreira Léo  
Profa. Madalena Ramirez Sapucaia (até julho)



Profa. Marcia Antabi  
Profa. Márcia Guarischi Côrtes  
Prof. Marcos Luis Barbato  
Profa. Marcylyne de Oliveira Capper (até agosto)  
Profa. Maria Cristina Bravo de Moraes  
Profa. Maria Isabel Monteiro Fausto Barreto  
Profa. Mariana de Moraes Palmeira  
Profa. Mariana Luz Eiras Queiroz  
Profa. Marília Soares Martins  
Profa. Melanie Dimantas  
Prof. Paulo César de Araújo  
Prof. Pedro Henrique Villela de Souza Ferreira  
Prof. Rafael de Castro Rusak  
Profa. Rosângela Nunes de Araújo  
Profa. Sandra Korman Dib  
Prof. Sergio Luiz Ribeiro Mota  
Profa. Vera Ângela Novello Whately  
Prof. Weiler Alves Finamore Filho

*Quadro Suplementar* **Prof. Alexandre Augusto Freire Carauta**  
Profa. Barbara Castello Branco Ramos de Assumpção  
Profa. Carmem Lúcia Barreto Petit  
Profa. Itala Maduell Vieira  
Profa. Lilian Saback de Sá Moraes  
Profa. Luciana Azevedo Pereira  
Prof. Mauro José de Souza Silveira  
Prof. Ney Costa Santos Filho  
Profa. Rosamary Esquenazi  
Profa. Vera Lucia Follain de Figueiredo

*Professor Visitante* Prof. Antônio Bacelar, Universidade do Arizona

## CURSOS OFERECIDOS

*Graduação* **Bacharelado em Jornalismo**  
Iniciado em 1951  
Avaliado pelo MEC com o conceito 5 para o ciclo avaliativo 2016/2018

**Bacharelado em Estudos de Mídia**  
Iniciado em 2021

**Bacharelado em Cinema**  
Iniciado em 2005  
Avaliado pelo MEC com o conceito 5 para o ciclo avaliativo 2016/2018

**Bacharelado em Publicidade e Propaganda**  
Iniciado em 1951  
Avaliado pelo MEC com o conceito 3 para o ciclo avaliativo 2016/2018

*Pós-Graduação* **Mestrado Acadêmico em Comunicação Social**, iniciado em 2003  
*Stricto Sensu* **Doutorado em Comunicação Social**, iniciado em 2012

Área de Concentração:

I) Comunicação Social

Linhas de Pesquisa

- Comunicação e representação
- Comunicação e produção
- Comunicação e experiência

Avaliados pela CAPES com conceito 5 para o quadriênio 2017/2020.

## GRUPOS DE PESQUISA CADASTRADOS NO CNPQ

**A pesquisa das imagens de arquivo e o desenvolvimento de um método.**

Coordenadora: Profa. Patricia Furtado Mendes Machado. Ano de formação: 2022.

**Cinema, Televisão e Literatura: Interseções.**

Coordenadores: Prof. Felipe de Castro Muanis e Profa. Vera Lucia Follain de Figueiredo. Ano de formação: 2002.

**COMP: Grupo de Pesquisa em Comunicação, Internet e Política.**

Coordenadores: Prof. Camilo de Oliveira Aggio e Prof. Arthur Cezar de Araujo Ituassu Filho. Ano de formação: 2013.

**GRID – Grupo de Pesquisa em Interações Digitais.**

Coordenadora: Profa. Adriana Andrade Braga. Ano de formação: 2010.

**Laboratório de Antropologia da Comunicação e do consumo: tempo presente e história cultural.**

Coordenador: Prof. Everardo Pereira Guimarães Rocha.  
Ano de formação: 2017.

**Laboratório de Audiovisual e Consumo – LACON.**

Coordenadora: Profa. Bruna Sant’Ana Aucar. Ano de formação: 2022.

**Laboratório de Pesquisa em Mídia, Tecnologia e Dados.**

Coordenador: Prof. Marcelo Alves dos Santos Junior. Ano de formação: 2022.

**Livro e Comunicação: editoração e difusão de textos na cultura digital.**

Coordenadores: Profa. Vera Lucia Follain de Figueiredo e Prof. Felipe Gomberg.  
Ano de formação: 2019.

**O documental no cinema e nas interfaces audiovisuais: imagens em disputa.**

Coordenadora: Profa. Andrea França Martins. Ano de formação: 2022

**Teorias do Jornalismo e Experiências Profissionais.**

Coordenador: Prof. Leonel Azevedo de Aguiar. Ano de formação: 2008.

## CONVÊNIOS E PARCERIAS

**Capes Print (n.i.)**

convênio com instituições estrangeiras, por meio do programa de internacionalização Capes Print. Ano de início: 2018

**Centre Européen de Produits d'Enfant (CEPE) – Université de Poitiers, Angoulême**  
(Brasil e França)

Projetos acadêmicos de internacionalização. Ano de início: 2021

**Centro de Investigação em Artes e Comunicação (CIAC-ISMAI)** (Brasil e Portugal)

Projetos acadêmicos de internacionalização. Ano de início: 2021

**University of Reading – Department of Film, Theatre and Television** (Brasil e Inglaterra)

Projetos acadêmicos de internacionalização. Ano de início: n.i.

**Fordham University** (Brasil e Estados Unidos)

Projetos acadêmicos de internacionalização. Ano de início: n.i.

**Grinnell College** (Brasil e Estados Unidos)

Projetos acadêmicos de internacionalização. Ano de início: n.i.

**Institut de France** (Brasil e França)

Projetos acadêmicos de internacionalização. Ano de início: n.i.

**Manchester Metropolitan University** (Brasil e Inglaterra)

Projetos acadêmicos de internacionalização. Ano de início: n.i.

**Queen's University Belfast – School of Arts, English and Languages** (Brasil e Irlanda do Norte)

Projetos acadêmicos de internacionalização. Ano de início: n.i.

**Universidade de Macau** (Brasil e China)

Projetos acadêmicos de internacionalização. Ano de início: n.i.

**Universidad Autónoma de Nuevo León** (Brasil e México)

Recepção do professor visitante pelo programa Capes Print. Ano de início: 2020

**Universidade do Arizona** (Brasil e Estados Unidos)

intercâmbio de pós-graduação pelo programa Capes Print. Ano de início: 2020

**King's College** (Brasil e Inglaterra)

Intercâmbio de pós-graduação. Ano de início: 2018

**Escola de Cinema de Valparaíso** (Chile)

Intercâmbio de estudantes e professores de pós-graduação. Ano de início: 2017

**University of Birmingham – School of History and Cultures** (Brasil e Reino Unido)

Intercâmbio de estudantes e professores de pós-graduação. Ano de início: 2016

**St. Michaels College, University of Toronto** (Brasil e Canadá)

Projetos acadêmicos de internacionalização. Ano de início: n.i.

**University of Leeds – School of Media and Communication** (Brasil e Inglaterra)

Projetos acadêmicos de internacionalização. Ano de início: n.i.

**University of Arizona – Center for Latin American Studies** (Brasil e Estados Unidos)

Projetos acadêmicos de internacionalização. Ano de início: n.i.

**Universidade de Oxford** (Brasil e Reino Unido)

Projetos acadêmicos de internacionalização. Ano de início: n.i.

**Universidade Rennes II** (Brasil e França)  
Projetos acadêmicos de internacionalização. **Ano de início:** n.i.

**Media Ecology Association** (Brasil, Estados Unidos e + 20 países)  
Projetos acadêmicos de internacionalização. **Ano de início:** n.i.

**University of Rochester** (Brasil e Estados Unidos)  
Projetos acadêmicos de internacionalização. **Ano de início:** n.i.

**Worcester State University** (Brasil e Estados Unidos)  
Projetos acadêmicos de internacionalização. **Ano de início:** n.i.

**University of Sheffield** (Brasil e Reino Unido)  
Projetos acadêmicos de internacionalização. **Ano de início:** n.i.

**Universidade da Beira Interior** (Brasil e Portugal)  
Projetos acadêmicos de internacionalização. **Ano de início:** n.i.

**Universidade de Coimbra** (Brasil e Portugal)  
Projetos acadêmicos de internacionalização. **Ano de início:** n.i.

**Universidade de Lisboa** (Brasil e Portugal)  
Projetos acadêmicos de internacionalização. **Ano de início:** n.i.

**Universidade de Santiago de Compostela** (Brasil e Espanha)  
Projetos acadêmicos de internacionalização. **Ano de início:** n.i.

**Freie Universität Berlin** (Brasil e Alemanha)  
Intercâmbio de graduação, CCCI. **Ano de início:** n.i.

**Danish School of Media and Journalism** (Brasil e Dinamarca)  
Intercâmbio de graduação, CCCI. **Ano de início:** n.i.

**Universidade de Vigo** (Brasil e Espanha)  
Intercâmbio de graduação, CCCI. **Ano de início:** n.i.

**City College of New York** (Brasil e Estados Unidos)  
Intercâmbio de graduação, CCCI. **Ano de início:** n.i.

**Université Catholique de Lyon** (Brasil e França)  
Intercâmbio de graduação, CCCI. **Ano de início:** n.i.

**Université Paris Dauphine** (Brasil e França)  
Intercâmbio de graduação, CCCI. **Ano de início:** n.i.

**Hanze University of Applied Sciences** (Brasil e Holanda)  
Intercâmbio de graduação, CCCI. **Ano de início:** n.i.

**Saxion University** (Brasil e Holanda)  
Intercâmbio de graduação, CCCI. **Ano de início:** n.i.

## Unidades Complementares e Órgãos Vinculados

### COMUNICAR (PROJETO COMUNICAR)

Localização Rua Marquês de São Vicente, 225  
Edifício da Amizade, Ala Kennedy, sala 401  
Gávea - Rio de Janeiro - RJ - Brasil - CEP 22451-900  
Telefones: 55 21 35271140 / 1141 / 1142 / 1143  
E-mail: pcomunic@puc-rio.br

### COORDENADORA GERAL

Profa. Lilian Saback de Sá Moraes (até setembro)  
Profa. Maria Cristina Bravo de Moraes (a partir de setembro)  
E-mail: cristina-bravo@puc-rio.br

### COORDENADORA ADMINISTRATIVA

Rita de Cássia Seghetto Luquini  
E-mail: rluquini@puc-rio.br

### PORTAL DE COMUNICAÇÃO E REDES DO DEPARTAMENTO

#### COORDENAÇÃO

Prof. Alexandre Augusto Freire Carauta – Coordenador  
E-mail: com-divulgacao@puc-rio.br

## Prêmios e Distinções Recebidos e Projetos Aprovados

A profa. Adriana Andrade Braga recebeu o Prêmio Louis Forsdale como educadora de destaque no campo da Ecologia das Mídias, conferido pela Media Ecology Association na convenção anual de 2022.

Ana Galano recebeu o prêmio para filme longa metragem, da ANPOCS, em 2022, pelo documentário longa-metragem *Howie & Os Outsiders: a Escola de Chicago e os Estudos de Comunicação no Brasil*. Contemplada no edital Cientista do Nosso Estado da Faperj 2022 com o projeto *Interações Digitais: Ansiedade e depressão nas mídias sociais*.

O prof. Arthur César de Araújo Ituassu Filho foi selecionado como *Fulbright Visiting Scholar* no Center for Latin American Studies (CLAS) da Universidade do Arizona. O pesquisador foi convidado para lecionar na universidade estadunidense como consequência de seu projeto *Pós-Modernos sem Modernização - Campanhas Digitais e Democracia no Brasil e América Latina*. Contemplado no edital Pro-Humanidades 2022, do CNPq, com o projeto *Mídias digitais, eleições e democracia no Brasil e na América Latina: uma abordagem comparada e interdisciplinar*.

A profa. Cláudia da Silva Pereira foi contemplada no edital Cientista do Nosso Estado da Faperj 2022 com o projeto *Museu das Juventudes Cariocas: histórias de vida e do Rio de Janeiro*. Contemplada no edital Auxílio Básico à Pesquisa

(APQ1) em ICTs Sediadas no Estado do Rio de Janeiro, da Faperj, com o projeto Laboratório de Culturas Midiáticas das Juventudes/Santo Amaro.

O prof. Leonel Azevedo de Aguiar foi nomeado para o CEP - Conselho de Ensino e Pesquisa/PUC-Rio, 2022. Recebeu o Diploma de Mérito Universitário por 25 anos de PUC-Rio.

A profa. Adriana Andrade Braga e Marina Michelis (doutoranda do PPGCOM) receberam o prêmio *The Lunda Elson Scholar Award for the Top Student Paper 2022*, no Media Ecology Association, 2022.

A profa. Tatiana Oliveira Siciliano e Miguel Geraldo Mendes Reis (doutor pelo PPGCOM) receberam o prêmio de melhor tese sobre quadrinhos no concurso promovido pelo HQ Mix. O trabalho teve como tema Alfredo Storni e seu Zé Macaco: a pedagogia da subjetividade moderna nas historietas de O Tico-Tico.

A profa. Vera Lucia Follain de Figueiredo e o Pe. Héilton Marconi Dantas de Me-deiros (egresso de doutorado pelo PPGCOM) conquistaram o primeiro lugar no Prêmio de Comunicação Papa Francisco, promovido pela Conferência Nacional dos Bispos do Brasil (CNBB).

As professoras Bruna Sant'Ana Aucar e Patrícia Furtado Mendes Machado foram contempladas no edital Jovem Cientista do Nosso Estado da Faperj 2022 com os projetos Laboratório de Audiovisual e Consumo da PUC-Rio e Práticas do contra-arquivo: mapeamento e análise de imagens não-oficiais da ditadura militar no Brasil (1964-1985), respectivamente.

Aline Silva Correia Maia (egressa de doutorado do PPGCOM) assumiu a Pró-Reitoria de Pós-Graduação, Pesquisa e Extensão do Centro Universitário Estácio Juiz de Fora em 2022.

Lucas Gamonal (egresso de doutorado do PPGCOM) foi aprovado em concurso público para lecionar na UERJ, no Departamento de Turismo.

Beatriz Beraldo (egressa de doutorado do PPGCOM) foi aprovada para a vaga de Publicidade e Propaganda do concurso público para professores da Universidade de Brasília.

Leticia Capone (egressa de doutorado do PPGCOM) foi aprovada em concurso para o setor Comunicação e Sociedade com ênfase em política e cultura digital, da UFRJ.

Yke Leon (doutorando do PPGCOM) foi aprovado em concurso público para lecionar no Departamento de Jornalismo da UERJ.

## Balanco do Ano

O Departamento de Comunicação da PUC-Rio completou sete décadas renovando o seu compromisso com a excelência, a experimentação e o pensamento crítico alinhados a um mercado cada vez mais híbrido.

Iniciativa do Núcleo de Tecnologia (Nutech), o Observatório de Mídias Digitais, com estudantes de graduação e pós-graduação, sob a supervisão dos professores Arthur Ituassu, Marcelo Alves e Gustavo Robichez, produziu relevante análise das campanhas eleitorais online de 2022.

A mostra de cinema MOSTRAÍ, organizada por docentes com produção de discentes, inaugurou parceria com a Cinemateca do MAM.

O projeto de extensão “Fala pra Gente! Comunicadores Digitais da Rocinha” formou três turmas em seu primeiro ano de atividade. Financiado pelo Programa Favela Inteligente Faperj, o projeto envolve os departamentos de Comunicação Social, Serviço Social, ECOA e Laboratório de Humanidades Digitais, tendo como parceiros o Jornal Fala Roça e o Museu Sankofa.

Foi lançado o Portal LabJuX - Laboratório das Culturas Midiáticas das Juventudes ([labjux.com.puc-rio.br](http://labjux.com.puc-rio.br)), projeto de extensão financiado pelo CNPq e coordenado pela professora Claudia Pereira, com o objetivo de oferecer à sociedade um acervo de pesquisas sobre as juventudes cariocas.

O Programa de Pós-Graduação em Comunicação da PUC-Rio subiu para nota 5 na Avaliação Quadrienal da CAPES.

O Departamento participou ainda da organização do Desafio Audiovisual do Apple Developer Academy.

Entre os seminários, destaca-se a Semana do Rádio, que reuniu profissionais e pesquisadores para debater o futuro do meio no centenário da primeira transmissão radiofônica no país.

**Professora Tatiana Oliveira Siciliano**  
*Diretora do Departamento de Comunicação Social*

---

Todos os dados foram fornecidos pelo Departamento ou extraídos do site do CNPq.



## Departamento de Direito – JUR

Rua Marquês de São Vicente, 225 - Edifício da Amizade, Ala Frings,  
6º andar – Gávea - Rio de Janeiro - RJ - Brasil - CEP 22451-900  
Telefones: 55 21 35271103 | 1104 | Pós-Graduação: 55 21 35271102 | 1652  
Fax: 55 21 35271107  
E-mails: [webjur@puc-rio.br](mailto:webjur@puc-rio.br); [pos-jur@puc-rio.br](mailto:pos-jur@puc-rio.br)  
Site: [www.puc-rio.br/ensinopesq/ccg/direito.html](http://www.puc-rio.br/ensinopesq/ccg/direito.html)  
Site: [www.puc-rio.br/ensinopesq/ccpg/progjur.html](http://www.puc-rio.br/ensinopesq/ccpg/progjur.html)  
Site: [posmp.jur.puc-rio.br](http://posmp.jur.puc-rio.br) | Site: [www.jur.puc-rio.br](http://www.jur.puc-rio.br)

### DIRETORA

Profa. Caitlin Sampaio Mulholland (a partir de dezembro)  
E-mail: [caitlin@puc-rio.br](mailto:caitlin@puc-rio.br)

### COORDENADORES DE GRADUAÇÃO

Profa. Virgínia Totti Guimaraes – Diurno  
E-mail: [gradjur@puc-rio.br](mailto:gradjur@puc-rio.br)  
Data de Posse: 03/01/2022  
Número da portaria: 04/2022

Prof. Firly Nascimento Filho – Noturno  
E-mail: [gradjur@puc-rio.br](mailto:gradjur@puc-rio.br)

### COORDENADORA DE PÓS-GRADUAÇÃO

Profa. Thula Rafaela de Oliveira Pires  
E-mail: [thula@puc-rio.br](mailto:thula@puc-rio.br)  
Data de Posse: 03/01/2022  
Número da Portaria: 22/2022

### EQUIPE DE SECRETARIA

Alfio Scuto Neto - Graduação  
Anderson Torres Almeida - Pós-Graduação  
Carmen Barreto de Rezende Oliveira - Pós-Graduação  
Ciléia Fioroti do Amaral - Instituto de Direito  
Érica Maria Ferreira Dantas - Instituto de Direito  
Fellipe Rodrigues dos Santos - NPJ (a partir de maio)  
Gilmar Nicolas Villas Boas - Graduação  
Igor Correa Neves - Instituto de Direito  
João Vitor Furtado Simão - Graduação  
Leopoldo Pereira da Fonseca - NPJ  
Lindinalva Barreto Lira - Graduação  
Luciana Queirós de Oliveira - NPJ  
Marcos Antonio Lira de Sousa - Graduação  
Maurício Ricardo Dias Alcântara Abreu  
Priscilla Bezerra Torres - NPJ  
Ricardo Bragança da Silva Junior - Graduação  
Rosângela Luiza Pinheiro Soares (a partir de abril)



Sandra Fátima Martins - NPJ (até abril)  
Sebastião Borges Delgado - Graduação

## **EQUIPE TÉCNICA**

Bruno Rodrigues de Oliveira

## **COMISSÃO GERAL DO DEPARTAMENTO**

Prof. Caitlin Sampaio Mulholland  
Prof. Daniela Trejos Vargas  
Prof. Firly Nascimento Filho  
Prof. Gisele Guimarães Cittadino  
Prof. Gustavo Sénèchal de Goffredo  
Prof. Regina Coeli Lisbôa Soares  
Prof. Nádia de Araújo  
Prof. Fábio Carvalho Leite

## **COMISSÃO DE PÓS-GRADUAÇÃO E PESQUISA**

Prof. Adriano Pilatti  
Prof. Márcia Nina Bernardes  
Prof. Fábio Carvalho Leite  
Prof. Gisele Guimarães Cittadino  
Prof. João Ricardo Wanderley Dornelles

## **COMISSÃO DE CARREIRA DOCENTE**

Prof. Alejandro Bugallo Alvarez - Emérito  
Prof. Florian Fabian Hoffmann  
Prof. José Maria Gomez  
Prof. José Ribas Vieira

## **COMISSÃO DE BIBLIOTECA**

Prof. Márcia Nina Bernardes (até março)  
Prof. Flávia da Costa Limmer (a partir de março)

## **REPRESENTANTE PARA O PROGRAMA INSTITUCIONAL DE BOLSAS DE INICIAÇÃO CIENTÍFICA DO CNPq – PIBIC**

Prof. Fábio Carvalho Leite

## **CORPO DOCENTE DO DEPARTAMENTO**

*Quadro Principal e Eméritos* Prof. Adrian Varjão Sgarbi  
Prof. Adriana Vidal de Oliveira (a partir de abril)  
Prof. Adriano Pilatti  
Prof. Alejandro Bugallo Alvarez - Emérito  
Prof. Bethânia de Albuquerque Assy  
Prof. Caitlin Sampaio Mulholland  
Prof. Daniela Trejos Vargas  
Prof. Danielle de Andrade Moreira  
Prof. Fábio Carvalho Leite

Prof. Florian Fabian Hoffmann  
Prof. Francisco de Guimaraens  
Profa. Gisele Guimarães Cittadino  
Prof. Ilié Antonio Pele  
Prof. João Mestieri  
Prof. João Ricardo Wanderley Dornelles  
Prof. José Ribas Vieira  
Profa. Márcia Nina Bernardes  
Profa. Maria Celina Bodin de Moraes  
Prof. Maurício de Albuquerque Rocha  
Profa. Nádia de Araújo  
Prof. Noel Struchiner  
Prof. Renato de Andrade Lessa  
Profa. Thula Rafaela de Oliveira Pires

*Quadro  
Complementar*

Prof. Adolfo Borges Filho  
Profa. Adriana Alves dos Santos Cruz  
Profa. Adriana Ribeiro Rice Geisler  
Prof. Adriano Barcelos Romeiro  
Profa. Agnes Christian Chaves Faria Alexandrovna Dybova  
Prof. Alessandro Lucciola Molon  
Prof. Alexandre Servino Assed  
Profa. Ana Carolina Mattoso Lopes  
Profa. Ana Luisa de Souza Correia de Melo Palmisciano  
Profa. Ana Luiza Maia Nevares  
Prof. André Chateaubriand Pereira Diniz Martins (a partir de fevereiro)  
Prof. André Perecmanis  
Prof. André Saddy  
Profa. Andréa Bandeira de Mello Schettini  
Profa. Andrea Pinheiro Santos  
Prof. Augusto Henrique Pereira de Sousa Werneck Martins  
Profa. Beatriz da Silva Roland  
Prof. Breno Melaragno Costa  
Profa. Bruna Portella de Novaes  
Prof. Bruno Garcia Redondo  
Prof. Bruno Machado Eiras  
Prof. Bruno Vaz de Carvalho  
Prof. Caio Machado Filho  
Prof. Carlos Affonso Pereira de Souza  
Prof. Carlos César Gomes  
Prof. Carlos Guilherme Francovich Lugones  
Prof. Carlos Gustavo Vianna Direito  
Prof. Carlos Henrique Tranjan Bechara  
Prof. Carlos Raymundo Cardoso  
Prof. Carlos Santos de Oliveira  
Profa. Carolina Camara Pires dos Santos (a partir de setembro)

Profa. Carolina de Campos Melo  
Prof. Celso de Albuquerque Silva  
Profa. Cynthia Leite Marques  
Profa. Daniela da Rocha Brandão  
Profa. Daniele Gabrich Gueiros  
Prof. Dante Braz Limongi  
Prof. Dárcio Augusto Chaves Faria  
Profa. Denise Muller dos Reis Pupo  
Profa. Eliane Botelho Junqueira  
Profa. Elizabeth Tostes de Barros  
Prof. Felipe Girdwood Acioli  
Profa. Fernanda Medina Pantoja  
Prof. Fernando Cavalcanti Walcacer  
Prof. Fernando Galvão de Andrea Ferreira  
Prof. Firly Nascimento Filho  
Profa. Flávia da Costa Limmer  
Prof. Flávio Muller dos Reis de Salles Pupo  
Profa. Francis Waleska Esteves da Silva  
Prof. Francisco Antunes Maciel Mussnich  
Prof. Gilberto Martins de Almeida  
Prof. Guilherme Valdetaro Mathias  
Prof. Guilherme Vaz Porto Brechbühler  
Prof. Gustavo Carvalho Gomes Schwartz  
Prof. Gustavo Junqueira Carneiro Leão  
Profa. Heloisa Carpena Vieira de Mello  
Prof. Helvécio de Carvalho Couto  
Profa. Inês Alegria Rocumback  
Profa. Irma Almeida Klautau de Araújo  
Profa. Isabella Franco Guerra  
Prof. Ivan Firmino Santiago da Silva  
Prof. João Batista Berthier Leite Soares  
Prof. Job Eloisio Vieira Gomes  
Prof. José Guilherme Bermann Correa Pinto  
Prof. José Maria Gomez  
Prof. José Roberto de Castro Neves  
Prof. Julian Fonseca Peña Chediak  
Profa. Juliana Bracks Duarte  
Prof. Lauro da Gama e Souza Junior  
Profa. Leilane Nascimento dos Reis Santos (a partir de abril)  
Prof. Leonardo de Souza Chaves  
Prof. Leonardo Duncan Moreira Lima  
Prof. Luciano Vianna Araújo  
Prof. Luiz Cláudio Salles Cristofaro  
Prof. Luiz Cristiano Oliveira de Andrade  
Prof. Luiz Eduardo Melin Carvalho e Silva  
Prof. Luiz Emygdio Franco da Rosa Junior  
Prof. Luiz Fernando Voss Chagas Lessa

Prof. Manoel Messias Peixinho  
Prof. Manoel Vargas Franco Netto  
Profa. Marcela Melo Perez Pittigliani (até agosto)  
Prof. Marcello Raposo Ciotola  
Prof. Marcelo Fernandez Trindade  
Prof. Marcelo Roberto de Carvalho Ferro (até maio)  
Prof. Márcio Vieira Souto Costa Ferreira  
Profa. Maria Lúcia de Paula Oliveira  
Profa. Marianna Montebello Willeman  
Prof. Melvin Badra Bennesby  
Profa. Mia Alessandra de Souza Reis Schneider  
Profa. Norma Jonssen Parente  
Prof. Oscar Graça Couto  
Prof. Pablo Waldemar Renteria  
Profa. Paula Moura Francesconi de Lemos Pereira  
Prof. Paulo Eduardo Ramos de Araújo Penna  
Prof. Paulo Freitas Ribeiro  
Prof. Paulo Guilherme Santos Perisse  
Prof. Paulo Marcelo de Miranda Serrano  
Prof. Paulo Roberto Soares Mendonça  
Prof. Pedro Cavalcanti de Almeida Rocha  
Prof. Pedro Hermilio Villas Boas Castelo Branco (até dezembro)  
Prof. Pedro Matias da Costa Filho  
Prof. Pedro Paulo Cristófaró  
Prof. Pedro Paulo Salles Cristófaró  
Profa. Rachel Louise Braga Delmas Leoni Lopes de Oliveira (a partir de abril)  
Profa. Rachel Nigro Ferriere  
Prof. Rafael da Mota Mendonça  
Prof. Raul Murad Ribeiro de Castro  
Profa. Regina Coeli Lisbôa Soares  
Prof. Renato Lima Charnaux Sertã  
Prof. Renato Resende Beneduzi  
Prof. Ricardo Brajterman  
Profa. Roberta Mauro Medina Maia  
Prof. Rogério José Bento Soares do Nascimento  
Prof. Rogério Rabe  
Prof. Rogério Reis de Mello  
Profa. Rosângela Lunardelli Cavallazzi  
Prof. Salvador Bemerguy  
Profa. Samantha Pelajo  
Prof. Sérgio Bermudes  
Prof. Sérgio Chastinet Duarte Guimarães  
Profa. Teresa Cristina Gonçalves Pantoja  
Prof. Theophilo Antonio Miguel Filho  
Prof. Thiago Ragonha Varela  
Profa. Victoria Amália de Barros Carvalho Gozdawa de Sulocki

Prof. Vitor de Azevedo Almeida Junior  
Profª. Viviane Magno Ribeiro (afastada)  
Prof. Vladimir Mucury Cardoso (afastado)

*Quadro Suplementar* Profª. Adriana Vidal de Oliveira (até abril)  
Profª. Aline de Miranda Valverde Terra  
Profª. Ana Luiza Saramago Stern  
Profª. Ana Paula Santoro Pires de Carvalho Almeida  
Prof. Carlos Nelson de Paula Konder  
Profª. Fernanda Ferreira Pradal  
Prof. Gustavo Sénèchal de Goffredo  
Prof. Marcelo Junqueira Calixto  
Prof. Pedro Marcos Nunes Barbosa  
Prof. Ronaldo Eduardo Cramer Veiga  
Profª. Thamís Ávila Dalsenter Viveiros de Castro  
Profª. Virginia Totti Guimarães

## CURSOS OFERECIDOS

*Graduação* **Bacharelado em Direito**

Iniciado em 1941

Avaliado pelo MEC com o conceito 4 para o ciclo avaliativo 2016/2018

*Pós-Graduação* **Mestrado Acadêmico**, iniciado em 1972

*Stricto Sensu* **Doutorado**, iniciado em 1999

**Mestrado em Ciências Jurídicas e Doutorado em Direito**

Área de concentração:

I) Teoria do Estado e Direito Constitucional

Linhas de pesquisa

- Direitos Humanos, cidadania e democracia
- Teoria do Direito e democracia constitucional
- Transformações constitucionais e pensamento constitucional contemporâneo

Avaliados pela CAPES com conceito 5 para o quadriênio 2013/2016

**Mestrado Profissional em Direito Civil Contemporâneo e Prática Jurídica**, iniciado em 2020

Site: [posmp.jur.puc-rio.br](http://posmp.jur.puc-rio.br)

Linhas de pesquisa

- Instituições de Direito Civil Contemporâneo
- Prática Jurídica

*Pós-Graduação* **Especialização:**

*Lato Sensu*

- Direito Privado Patrimonial VII - janeiro a fevereiro de 2022
- Direito das Famílias e das Sucessões IX - janeiro a março de 2022
- Direito das Famílias e das Sucessões X - fevereiro a setembro de 2022
- Direito das Famílias e das Sucessões XI - janeiro a dezembro de 2022

- Direito das Famílias e das Sucessões XII - março a dezembro de 2022
- Direito das Famílias e das Sucessões XIII - outubro a dezembro de 2022
- Direito dos Contratos VI - janeiro a março de 2022
- Direito dos Contratos VII - janeiro a setembro de 2022
- Direito dos Contratos VIII - janeiro a dezembro de 2022
- Direito dos Contratos IX - março a dezembro de 2022
- Direito dos Contratos X - agosto a dezembro de 2022
- Direito em Ciências Penais 03 - março a agosto de 2022
- Direito em Ciências Penais 04 - março a dezembro de 2022
- Direito Imobiliário 20 - março a julho de 2022
- Direito Imobiliário 21 - março a dezembro de 2022
- Direito Imobiliário 22 - maio a dezembro de 2022
- Direitos Humanos 03 - janeiro a dezembro de 2022
- Direito Processual Civil 28 - março a julho de 2022
- Direito Processual Civil 29 - março a dezembro de 2022
- Direito Processual Civil 30 - março a dezembro de 2022
- Direito Processual Civil 31 - agosto a novembro de 2022
- Direito da Saúde 5 - janeiro a abril de 2022
- Direito da Saúde 6 - janeiro a novembro de 2022
- Direito Econômico e Regulatório 2 - março a julho de 2022
- Direito Econômico e Regulatório 3 - março a novembro de 2022
- Direito Ambiental Brasileiro 12 - março a dezembro de 2022
- Direito e Processo do Trabalho 3 - março a dezembro de 2022
- Direito Propriedade Intelectual 15 - março a julho de 2022
- Direito Propriedade Intelectual 16 - março a dezembro de 2022
- Direito de Empresas 19 - fevereiro a setembro de 2022
- Direito de Empresas 20 - fevereiro a dezembro de 2022
- Direito de Empresas 21 - abril a dezembro de 2022
- Direitos e Políticas para Povos Indígenas 1 - setembro a dezembro de 2022

#### **Extensão:**

- Compliance de Dados e Formação de DPO - março a maio de 2022
- Compliance de Dados e Formação de DPO - agosto a outubro de 2022
- Direito das Pessoas com Deficiência - março a maio de 2022
- Direito de Família e Sucessório no Direito Imobiliário - maio a junho de 2022
- Direito de Família e Sucessório no Direito Imobiliário - agosto a setembro de 2022
- Planejamento Sucessório I - março a maio de 2022
- Planejamento Sucessório II - abril a maio de 2022
- Planejamento Sucessório III - agosto a outubro de 2022
- Planejamento Sucessório IV - outubro a dezembro de 2022
- Planejamento Sucessório V - outubro a dezembro de 2022
- Prática Jurídica em Direito das Famílias e das Sucessões II presencial - março a abril de 2022
- Prática Jurídica em Direito das Famílias e das Sucessões V - março a julho de 2022
- Prática Jurídica em Direito das Famílias e das Sucessões VI - abril a novembro 2022

- Prática Jurídica em Direito das Famílias e das Sucessões VII presencial - setembro a dezembro de 2022
- Práticas de Comunicação, Negociação e Mediação para gerenciar conflitos (turma fechada) - agosto a setembro de 2022
- Práticas de Comunicação, Negociação e Mediação para gerenciar conflitos - outubro de 2022
- Programação de Contratos Inteligentes em Blockchain para o Direito - maio de 2022
- Compliance Anticorrupção 08 - maio a julho de 2022
- A Nova Lei Geral de Proteção de Dados Pessoais (LGPD) 07 - março a maio de 2022
- A Nova Lei Geral de Proteção de Dados Pessoais (LGPD) 07 - agosto a outubro de 2022
- Tributação da Economia Digital 02 - março a maio de 2022
- Aprimoramento em Alienação Parental das Perícias Psicológica e Psiquiátrica nas Ações de Família - março a maio de 2022
- Aprimoramento em Alienação Parental: Perícias Psicológicas (o que não é Alienação Parental: outras faces) - agosto a outubro de 2022
- Compliance de Gênero: enfrentamento à discriminação e ao assédio sexual e moral - agosto a outubro de 2022
- Responsabilidade Civil e Medicina - setembro a dezembro de 2022
- Alienação Parental - março a abril de 2022
- Direito dos Seguros - agosto a setembro de 2022
- Fashion Law - outubro a dezembro de 2022
- Curso de Extensão Direito e Novas Tecnologias VII - agosto a outubro de 2022
- Curso de Extensão Direito Desportivo - Módulo I - abril a maio 2022
- Curso de Extensão Direito e Política Indigenista no Brasil III - agosto a outubro de 2022

## GRUPOS DE PESQUISA CADASTRADOS NO CNPq

### Direito, Ambiente e Justiça no Antropoceno (JUMA).

Coordenadora: Profa. Danielle de Andrade Moreira. Ano de formação: 2018.

### Estudos Críticos em Direito, Natureza e Sociedade.

Coordenadora: Profa. Virgínia Totti Guimarães. Ano de formação: 2018.

### Núcleo de Estudos sobre Razão, Direito e Sentimentos Morais (NERDS).

Coordenador: Prof. Noel Struchiner. Ano de formação: 2010.

### Grupo de Pesquisa sobre Liberdade de Expressão no Brasil - PLEB . Coordenador:

Prof. Fábio Carvalho Leite. Ano de formação: 2017.

## CONVÊNIOS E PARCERIAS

### **Universidade de Humboldt (Alemanha)**

O Convênio CAPES-PROBRAL prevê, além de eventos e publicações acadêmicas, o intercâmbio de professores e alunos do Programa de Doutorado em Direito.

Ano de início: 2021

### **Universidade Paris X, Nanterre (França)**

O Convênio Capes-Cofecub prevê, além de eventos e publicações acadêmicas, intercâmbio de professores e alunos do Programa de Doutorado, inclusive com possibilidade de cotutela PUC/Nanterre.

Ano de início: 2015

### **Case Western Reserve University (CWRU) (Estados Unidos)**

Convênio de duplo diploma graduação+LL.M (4+1) assinado em 2015, para permitir admissão de alunos ao LL.M a partir de agosto/2016.

Ano de início: 2015

### **London University (Birkbeck School of Law) (Inglaterra)**

Convênio visando a participação de professores e alunos do Programa nas atividades dessa instituição. Ano de início: 2013

### **Cátedra Unesco Direitos Humanos e Violência: Governo e Governança.**

Participantes: PUC-Rio, no âmbito do Núcleo de Direitos Humanos do Departamento de Direito; Universidade de Paris X (Nanterre); Universidade do Vale do Rio dos Sinos – UNISINOS (São Leopoldo, RS), no âmbito do Programa de Pós-Graduação em Filosofia e do Programa de Pós-Graduação em Direito; Universidad Externado de Colômbia e Universidad Carlos III de Madrid, no âmbito do Instituto de Derechos Humanos Bartolomé de las Casas. (Brasil, França, Espanha, Colômbia)

O projeto Cátedra UNESCO e Rede UITWIN (University Twinning and Networking Scheme) é uma iniciativa das Nações Unidas que objetiva desenvolver uma rede de cooperação acadêmica e de geminação de pesquisas entre diferentes universidades, de forma a possibilitar a transferência de conhecimentos e a promoção de uma maior solidariedade acadêmica. Dentre as atividades, realizam-se intercâmbios de docentes e discentes, reuniões conjuntas de trabalho, conferências abertas, publicações etc.

Ano de início: 2003

### ***Sui Juris* (Espanha, Portugal, Brasil, Chile, Argentina, Peru, Colômbia, México, entre outros)**

Associação formada com o objetivo de facilitar a mobilidade de alunos e de professores, de graduação e de pós-graduação, bem como fomentar intercâmbio acadêmico e discussões sobre ensino jurídico.

Ano de início: 2013

### **Centro de Estudos Sociais da Universidade de Coimbra (CES) (Portugal)**

Convênio de cooperação acadêmica, envolvendo intercâmbio de professores e de alunos de Pós-Graduação, realização de pesquisas, promoção de eventos, além de publicações conjuntas. Ano de início: 2017



## Unidades Complementares e Órgãos Vinculados

### INSTITUTO DE DIREITO – IDD

*Localização* Rua Marquês de São Vicente, 225  
Edifício da Amizade, Ala Frings, 7º andar  
Gávea - Rio de Janeiro - RJ - Brasil - CEP 22451-900  
Telefones: 55 21 35271066 | 1672 | 2990  
E-mail: institutodedireito@puc-rio.br  
Site: www.jur.puc-rio.br/instituto

### COORDENADOR

Prof. Adriano Pilatti

### NÚCLEO DE DIREITOS HUMANOS – NDH

*Localização* Rua Marquês de São Vicente, 225  
Edifício da Amizade, Ala Frings, 7º andar  
Gávea - Rio de Janeiro - RJ - Brasil - CEP 22451-900  
Telefones: 55 21 35271103 | 1104  
E-mail: nucleodh@puc-rio.br  
Site: www.jur.puc-rio.br/?page\_id=173

### COORDENADOR

Prof. João Ricardo Wanderley Dornelles

### NÚCLEO DE PRÁTICA JURÍDICA – NPJ

*Localização* Rua Marquês de São Vicente, 225  
Edifício Cardeal Leme, sobreloja  
Gávea - Rio de Janeiro - RJ - Brasil - CEP 22451-900  
Telefones: 55 21 35271398 | 1399  
E-mail: npj@puc-rio.br  
Site: www.jur.puc-rio.br/?page\_id=266  
Neste local funciona também um Posto Avançado do PROCON/RJ.

### COORDENADOR

Prof. Carlos Raymundo Cardoso

### NÚCLEO DE ESTUDOS CONSTITUCIONAIS – NEC

*Localização* Rua Marquês de São Vicente, 225  
Edifício da Amizade, Ala Frings, 7º andar  
Gávea - Rio de Janeiro - RJ - Brasil - CEP 22451-900  
Telefones: 55 21 35271103 | 1104  
Fax: 55 21 35271107  
E-mail: fabiojur@puc-rio.br  
Site: www.jur.puc-rio.br/?page\_id=262

### COORDENADOR

Prof. Fabio Carvalho Leite

## Prêmios e Distinções Recebidos e Projetos Aprovados

- As professoras Caitlin Mulholland, Gisele Cittadino, Maria Celina Bodin de Moraes e Thula Pires foram reconhecidas em obra publicada pelo Supremo Tribunal Federal como referências na área de pesquisa em Direito Constitucional e áreas correlatas. O livro reúne 100 referências de professoras e pesquisadoras com o objetivo de permitir a difusão de obras de mulheres juristas.

- O Departamento de Direito, por meio de seu Grupo Acadêmico de Estudos em Mediação e Negociação Empresarial (GAEMNE), foi semifinalista, conquistando o 4º lugar, na 17ª edição da Competição de Mediação da Câmara de Comércio Internacional (CCI).

- A PUC-Rio foi vice-campeã da 5ª edição da Competição Brasileira de Processo Civil – prof. José Carlos Barbosa Moreira, igualando o feito de 2019.

- A aluna Ana Tereza Franco Maranhão, orientada pelo prof. Francisco Antunes Maciel Müssnich, recebeu o Prêmio Professor Alfredo Lamy Filho de melhor monografia na área de Direito Empresarial, pelo trabalho *A Disputa pela AES Tietê à Luz da Teoria dos Jogos*.

- A aluna Amanda Chami recebeu o prêmio Destaque em Iniciação Científica, representando o Centro de Ciências Sociais, com a pesquisa com o título *O poder de dar nome: reconhecendo os limites de uma definição excludente da violência sexual*, coordenada pela profa. Thula Pires.

- A pesquisadora do JUMA Carolina de Figueiredo Garrido ganhou o prêmio no 20º Congresso Brasileiro do Magistério Superior de Direito Ambiental da Associação dos Professores de Direito Ambiental do Brasil (APRODAB) de 2022, com a primeira colocação do Prêmio Vladimir Magalhães com o artigo Litigância climática transnacional: enfrentando a distribuição desigual de ônus e bônus climáticos entre Norte e Sul Global.

- O curso de graduação de Direito da PUC-Rio foi considerado pela QS World Universities Ranking 2022 o 4º melhor do Brasil e 12º da América Latina.

- O curso de graduação de Direito da PUC-Rio foi agraciado com o Selo OAB Recomenda 2022, em sua 7ª Edição.

- Foi celebrado convênio entre a PUC-Rio e o TJRJ por meio do qual o Grupo Interdisciplinar de Mediação de Conflitos (GIMEC) passará a abrigar um Polo Avançado de Solução de Conflitos Extrajudiciais (PASCE), tornando-se uma extensão do Centro Judiciário de Solução de Conflitos e Cidadania

- A aluna Amanda Chami, cuja orientadora é a profa. Thula Rafaela de Oliveira Pires, recebeu o prêmio destaque PIBIC com a pesquisa *A violência sexual como mecanismo de desumanização e os limites da ideia de consentimento na perspectiva das sobreviventes*.

- O Programa de Pós-graduação em Direito da PUC-Rio recebeu nota 6 na avaliação quadrienal da Capes (2017-2020).

## Eventos:

- XIII Seminário de Direito Empresarial, com a tradicional entrega da premiação de monografias em homenagem ao prof. Alfredo Lamy Filho.
- Os alunos do PET-JUR promoveram o encontro *Direito Digital e desafios democráticos*, com a participação do prof. Carlos Affonso de Souza e da profa. Caitlin Mulholland.
- Foi realizada a I Visita Guiada em Reforma Agrária ao assentamento rural Irmã Dorothy, coordenada pelo NEC (Núcleo de Estudos Constitucionais) e organizada e liderada pelo prof. Adriano Pilatti.
- Foi realizado o Seminário Discente do Programa de Pós-Graduação em Direito.
- As professoras Bethania Assy e Fernanda Pradal participaram de missão à Universidade Humboldt, financiada pelo Programa Brasil Alemanha (PROBRAL), dando continuidade à pesquisa Esferas da Cidadania.
- No dia 1 de setembro, ocorreu a Aula Magna do Departamento de Direito com a profa. Gisele Ricobom, do Instituto de Relações Internacionais e Defesa da UFRJ, sobre o tema Direitos humanos e novas tecnologias em tempos de neoliberalismo.
- Nos dias 26 e 28 de setembro, foram promovidas palestras com o prof. Costas Douzinas, diretor do Birkbeck Institute for Humanities, sobre os temas *Crisis, biopolitics, and exception*, e *An analytics of resistance*, organizadas pela profa. Bethânia Assy, no âmbito do Programa Capes Print.

## Publicações:

- Lançamento do livro *Sombra para Poucos: o Código Florestal Brasileiro e a invisibilização das diversidades de uso e ocupação da terra*. O livro foi organizado pelos Grupos de Pesquisa Direitos de Povos e Comunidades Tradicionais (DIPCT), UFPA e Estudos Críticos em Direito, Natureza e Sociedade, e Terras e Lutas, PUC-Rio. O livro está disponível em: [https://www.jur.puc-rio.br/wp-content/uploads/2022/09/Ebook\\_Sombra-para-poucos\\_Codigo-Florestal\\_2022.pdf](https://www.jur.puc-rio.br/wp-content/uploads/2022/09/Ebook_Sombra-para-poucos_Codigo-Florestal_2022.pdf)
- Lançamento do livro *Desigualdade, o flagelo do Brasil*, coordenado pela profa. Adriana Cruz, prof. Daniel Sarmiento e prof. Roger Raupp Rios.
- *Coletânea Mundos* de Primo Levi, organizada pelo prof. Renato Lessa e pela prof. Rosana Kohl Bines, publicada em coedição pela Editora da PUC-Rio e pela Editora Numa.

## Palestras:

- Aula inaugural aberta da Pós-Graduação em Direito dos Contratos: Contratos e tecnologia - negócios inteligentes e novas vulnerabilidades - março de 2022
- Palestra aberta - A alocação de riscos nos contratos - agosto de 2022
- Aula aberta do curso de Extensão sobre A Nova Lei Geral de Proteção de Dados Pessoais (LGPD): STF e o compartilhamento de dados pessoais: análise da decisão da ADI 6649 - agosto de 2022

- Aula aberta do curso Especialização em Direitos Humanos: Conquistas feministas no Brasil - agosto de 2022
- Aula aberta do curso Especialização em Direitos Humanos: O Ministério tem que ser Público – janeiro de 2022
- Aula inaugural aberta da Pós-Graduação em Ciências Penais: O ilícito-típico em direito penal - março de 2022
- Palestra Aberta (online): Privacidade e Proteção de Dados no Brasil - Regulação, Perspectivas e Desafios - outubro de 2022.
- Aula inaugural aberta do Curso de Extensão em Responsabilidade Civil e Medicina: Novas tendências da responsabilidade civil na área médica - setembro de 2022.
- Aula inaugural aberta do curso de Extensão Fashion Law: Introdução ao Fashion Law - outubro de 2022.
- Aula inaugural aberta da Pós-Graduação em Direito Processual Civil: Agravo de instrumento: tema 988 do STJ e os desafios do direito jurisprudencial - março de 2022

## Balanço do Ano

No ano de 2022, o Departamento de Direito retomou integralmente as atividades presenciais na graduação e pós-graduação. Durante os dois semestres, o Departamento realizou uma série de atividades acadêmicas que permitiu a integração entre os corpos discente e docente, tais como as duas aulas inaugurais (com os professores Antonio Menezes Cordeiro e Gisele Ricobom); o XIII Seminário de Direito Empresarial; o Encontro dos alunos com bancas de advocacia; palestras internacionais etc. Também foram publicados dois livros pela Editora PUC, com apoio do Departamento, além de celebrados inúmeros convênios nacionais e internacionais. É de se destacar a avaliação quadrienal da Capes que concedeu ao Programa de Pós-Graduação em Direito a nota 6 e a premiação da Graduação em Direito com o Selo OAB Recomenda. Destaca-se também a participação do Departamento em competições nacionais, tendo os alunos e professores se destacado em suas áreas.

**Profa. Caitlin Sampaio Mulholland**  
*Diretora do Departamento de Direito*

---

Todos os dados foram fornecidos pelo Departamento ou extraídos do site do CNPq.



Rua Marquês de São Vicente, 225  
 Edifício da Amizade, Ala Frings, sala 210  
 Gávea - Rio de Janeiro - RJ - Brasil - CEP 22451-900  
 Telefone: 55 21 35271078  
 E-mail: brisieri@econ.puc-rio.br  
 E-mail (Pós-Graduação): coor@econ.puc-rio.br  
 Site: www.puc-rio.br/ensinopesq/ccg/economia.html  
 Site: www.puc-rio.br/ensinopesq/ccpg/progeco.html  
 Site: www.econ.puc-rio.br

**DIRETOR**

Prof. Juliano Junqueira Assunção  
 E-mail: juliano@econ.puc-rio.br

**COORDENADORA DE GRADUAÇÃO**

Profa. Nathalie Christine Gimenes  
 E-mails: ngimenes@econ.puc-rio.br

**COORDENADOR DE PÓS-GRADUAÇÃO**

Prof. Leonardo Bandeira Rezende  
 E-mail: lrezende@econ.puc-rio.br

**COORDENADOR DO MESTRADO PROFISSIONAL  
EM MACROECONOMIA E FINANÇAS**

Prof. Marcelo Cunha Medeiros  
 E-mail: mcm@econ.puc-rio.br

**COORDENADOR DO GRUPO PET**

Prof. Tomas Guanzioli  
 E-mail: tomguanzi@econ.puc-rio.br

**EQUIPE DE SECRETARIA**

Bianca Fernandes Belotti  
 Roseli Gonçalves de Sá  
 Bruna Risieri  
 Priscilla da Silva Cruz  
 Gustavo Oliveira da Leprania  
 Raphael Coelho de Souza

**EQUIPE TÉCNICA**

Flávia Pereira Braga Mamfrim – Coordenadora  
 Guilherme Cardoso Miranda – Gerente de Rede

**COMISSÃO GERAL DO DEPARTAMENTO**

Prof. Juliano Junqueira Assunção  
 Prof. Gustavo Maurício Gonzaga

Prof. Leonardo Bandeira Rezende  
Profa. Nathalie Christine Gimenes  
Prof. Ricardo Dahis  
Profa. Mariana de Moraes Bastos Pessoa Albuquerque  
Prof. Yvan Pierre Becard

### COMISSÃO DE PÓS-GRADUAÇÃO E PESQUISA

Prof. Leonardo Rezende  
Prof. Marcelo Cunha Medeiros  
Prof. Juliano Junqueira Assunção

### COMISSÃO DE CARREIRA DOCENTE

Prof. Gustavo Maurício Gonzaga  
Prof. Leonardo Bandeira Rezende  
Prof. Marcelo Cunha Medeiros  
Prof. Márcio Gomes Pinto Garcia  
Profa. Nathalie Christine Gimenes  
Prof. Rogério Ladeira Furquim Werneck  
Prof. Walter Novaes Filho  
Prof. Juliano Junqueira Assunção

### REPRESENTANTE PARA O PROGRAMA INSTITUCIONAL DE BOLSAS INICIAÇÃO CIENTÍFICA DO CNPq – PIBIC

Profa. Maria de Nazareth Maciel

### CORPO DOCENTE

*Quadro Principal e Eméritos* Prof. Claudio Abramovay Ferraz do Amaral (afastado)  
Prof. Fernando Jerico Mendo Lopez  
Prof. Gustavo Maurício Gonzaga  
Prof. Juliano Junqueira Assunção  
Prof. Leonardo Bandeira Rezende  
Prof. Luiz Roberto Azevedo Cunha (até julho)  
Prof. Marcelo Cunha Medeiros  
Prof. Marcelo de Paiva Abreu - Emérito  
Prof. Márcio Gomes Pinto Garcia (afastado)  
Profa. Nathalie Christine Gimenes  
Prof. Ricardo Dahis  
Prof. Rogério Ladeira Furquim Werneck  
Prof. Thierry Andre Louis Verdier  
Prof. Timo Christian Hiller  
Prof. Tomas Guanzioli  
Profa. Ursula Mattioli Mello  
Prof. Walter Novaes Filho  
Prof. Yvan Pierre Becard

*Quadro Complementar* Prof. André Sena Duarte (a partir de abril)  
Prof. Antônio Marcos Hoelz Pinto Ambrózio

Profa. Beatriu Canto Sancho  
Prof. Carlos da Costa Parcias Junior (entre maio e julho)  
Prof. Carlos Viana de Carvalho  
Prof. Claudio Cardoso Flores  
Profa. Daniela Alonso Fontes (até dezembro)  
Prof. Eduardo José Lobão Pegurier  
Prof. Eduardo Zilberman  
Profa. Eliane Gotlieb  
Prof. Euries Bezerra Lima (entre abril e julho)  
Prof. Fabrício Melo Rodrigues da Silva  
Profa. Fernanda Torós (a partir de setembro)  
Prof. Francisco Eduardo de Luna e Almeida Santos  
Prof. Gilberto Oliveira Boaretto (a partir de agosto)  
Prof. Guilherme Nunes da Costa  
Prof. Gustavo Ribeiro Soares Pinto (a partir de agosto)  
Prof. Hamilton Massataka Kai  
Prof. José Antônio Ortega  
Prof. Juarez da Silveira Figueiredo  
Prof. Marcelo de Paiva Abreu (entre maio e julho)  
Prof. Marcio Gold Firmo  
Prof. Marcio Magalhães Janot  
Prof. Marco Antonio Freitas de Hollanda Cavalcanti (a partir de março)  
Profa. Maria Claudia Gomes Pereira Sarmiento Gutierrez  
Profa. Maria de Nazareth Maciel  
Profa. Maria Elena Gava Reddo Alves  
Profa. Mariana de Moraes Bastos Pessoa Albuquerque  
Profa. Mérida Alberta Herasme Medina  
Prof. Miguel Nathan Foguel  
Prof. Napoleão Luiz Costa da Silva  
Prof. Paulo de Sá Campello Faveret Filho (até novembro)  
Prof. Paulo Mansur Levy  
Prof. Paulo Nogueira Batista Júnior (até junho)  
Prof. Pedro Pessoa de Mendonça Guadagnini Vogt (a partir de setembro)  
Prof. Roberto Geraldo Simonard Santos Filho  
Prof. Rui Ronald Caldas Marinho  
Prof. Sergio Besserman Vianna  
Profa. Sheila Najberg  
Prof. Stefan Alexander  
Profa. Tânia Petersen Corrêa  
Prof. Tiago Couto Berriel  
Prof. Vinícius do Nascimento Carrasco  
Profa. Wasmalia Socorro Barata Bivar  
Prof. Winston Fritsch (até março)

*Professores  
suplementar*

Profa. Amanda Motta Schutze – NAPC

*Professores* Prof. José Scheinkman – Universidade de Columbia  
*Visitantes* Prof. Miguel Ferreira – Universidade Nova de Lisboa  
Prof. Dirk Foremny – Universitat de Barcelona  
Profa. Laura Schiavon – UFJF  
Prof. Tomás Martínez – UNB

## CURSOS OFERECIDOS

*Graduação* **Bacharelado em Ciências Econômicas**  
Iniciado em 1961  
Avaliado pelo MEC com o conceito 5 para o ciclo avaliativo 2016/2018

*Pós-Graduação* **Mestrado Acadêmico**, iniciado em 1978

*Stricto Sensu* **Doutorado**, iniciado em 1993

### **Mestrado e Doutorado em Economia**

Áreas de concentração:

I) Desenvolvimento Econômico, Econometria, Economia do Setor Público, Economia do Trabalho, Finanças, História Econômica, Macroeconomia, Organização Industrial, Teoria Econômica e Economia Internacional

Linhas de pesquisa

- Avaliação de políticas sociais
- Econometria aplicada
- Economia do crime
- Economia do setor público
- Economia internacional
- Economia política
- Estudos do trabalho e políticas sociais
- Finanças
- História econômica do Brasil
- Macroeconomia
- Teoria econômica
- Finanças corporativas

Avaliados pela CAPES com conceito 7 para o quadriênio 2013/2016

### **Mestrado Profissional em Macroeconomia e Finanças**

Iniciado em março de 2015 - Encerrado em fevereiro de 2023

Sem admissão de nova turma desde 2019

Áreas de concentração:

- I) Macroeconomia
- II) Finanças

Avaliado pela CAPES com conceito 4 para o quadriênio 2013/2016

## CONVÊNIOS E PARCERIAS

### **Banco BOCOM BBM (Brasil)**

Concessão de bolsas a alunos de Mestrado e Graduação selecionados com o intuito de incentivar o estudo em tempo integral. **Ano de início:** 1998



### **Bahia Asset (Brasil)**

Concessão de bolsas a alunos de Mestrado e Graduação selecionados com o intuito de incentivar o estudo em tempo integral.

Ano de início: 1998

### **Itaú Unibanco (Brasil)**

Instituição da Cátedra Itaú Unibanco de Empreendedorismo e Desenvolvimento Econômico. A parceria com o Banco Itaú Unibanco objetiva o financiamento de uma cátedra, nos moldes do que acontece nas universidades de ponta dos Estados Unidos.

Ano de início: 2013

### **Vinci Partners (Brasil)**

Catedra Vinci Partners objetiva o financiamento de uma cátedra nos modelos do que acontece nas universidades de ponta dos Estados Unidos.

Ano de início: 2014

### **Febraban (Brasil)**

Convênio de cooperação técnica. Ano de início: 2018

### **B3 – Brasil, Bolsa e Balcão (Brasil)**

Convênio de cooperação técnica. Ano de início: 2012

### **Amazonia 2030 (Brasil)**

Desenvolvimento de pesquisa pelo Departamento de Economia visando a caracterização detalhada da estrutura produtiva e social da Amazônia, com o intuito de criar uma plataforma com informações sobre a localidade a ser estudada, o Data Zoom Amazônia. Ano de início: 2021

## *Prêmios e Distinções Recebidos e Projetos Aprovados*

Renata Carreira Ávila foi uma das vencedoras da 18a. Edição do Prêmio ANBI-MA de Mercado de Capitais. O trabalho premiado, *Risco Fiscal e Curva de Juros: uma Métrica Alternativa*, foi orientado pelos professores Carlos Viana e Marcelo Medeiros

Artigos premiados no Encontro Brasileiro de Econometria, em dezembro de 2022, em Fortaleza, Ceará. Os artigos de autoria de professores e ex-alunos do Departamento foram premiados nas áreas de Macroeconomia Aplicada, Teoria Econômica e Econometria:

*Trade Shocks and Higher-Order Earnings Risk in Local Labor Markets*, Tomás Martínez (UnB) e Ursula Mello (PUC-Rio), obteve o 1o lugar na área de Macroeconomia Aplicada;

*Forecasting Aggregate Inflation using Disaggregates and Machine Learning*, Gilberto Boaretto (PUC-Rio) e Marcelo C. Medeiros (PUC-Rio), obteve o 2o lugar na área de Econometria;

*Monetary Policy and Liquidity Management in a Model of Endogenous Network Formation for the Interbank Market*, Luiz Carpizo (Stanford University) e Timo Hiller (PUC-Rio), obteve o 2o lugar na área de Teoria Econômica.

Eduardo Gonçalves Costa Amaral, ex-aluno de doutorado do Programa de Pós-Graduação em Economia foi agraciado com o Prêmio Haralambos Simeonides

2022, na categoria tese de doutorado. A tese intitulada *Essays in Monetary Policy with Risky Assets*, foi orientada pelo prof. Carlos Viana.

O prof. Marcelo Medeiros foi eleito *fellow* da Society for Financial Econometrics. Anualmente o Conselho da Society for Financial Econometrics elege vários “SoFiE Fellows” em reconhecimento às suas excelentes contribuições para a econometria financeira. 2022 SoFiE Fellows: Valentina Corradi, University of Surrey; Marcelo Medeiros, PUC-Rio; Fabio Trojani, University of Geneva; Rossen Valkanov, UCSD Rady School of Management.

## Balanco do Ano

O Ano de 2022 foi marcado pela reestruturação do programa de Graduação. A nova grade oferece maior flexibilidade aos alunos além de ferramentas para o desenvolvimento de habilidades específicas, sem renunciar à tradicional excelência acadêmica. As novas disciplinas valorizam a aplicabilidade e, a partir delas, o aluno dá ênfase à sua formação, em Economia Aplicada, Finanças ou Macroeconomia.

Foram 12 os ex-alunos de mestrado aceitos em programas de pós-graduação no exterior. É o maior número já registrado pelo Departamento de Economia. Desde que a primeira dissertação de mestrado foi defendida, em 1981, mais de 200 ex-alunos foram aceitos, com grande concentração em universidades de primeira linha. Em 2022, todos os alunos obtiveram bolsas das próprias instituições

Em 2022, passaram a integrar o corpo docente principal do Departamento de Economia da PUC-Rio os professores Fernando Mendo, Ricardo Dahis, Tomás Guanziroli e Ursula Mello. A excelência na formação é o denominador comum entre os professores contratados.

Fernando Mendo, Ph.D. pela Universidade de Princeton (2019), concentra os interesses de pesquisa na intersecção entre macroeconomia e finanças, com ênfase em estabilidade financeira e economia monetária. Seus estudos giram em torno das ligações teóricas e quantitativas entre mercados financeiros, sistemas de pagamentos, política monetária e macroeconomia. Mendo foi Economista Sênior do Departamento de Pesquisa do Banco Central do Chile e Associado Profissional Júnior do Banco Mundial. Possui um M.Sc. e um B.Sc. em Economia pela Universidad del Pacifico (Peru).

Ricardo Dahis, Ph.D. pela Northwestern University (2021), tem graduação (2012) e mestrado (2015) em Economia pela PUC-Rio. Possui experiência nas áreas de Desenvolvimento Econômico, Economia Política, Meio Ambiente, Setor Público e Avaliação de Políticas Públicas. Sua pesquisa foca nos estudos sobre federalismo e descentralização, burocracia, causas e consequências de degradação ambiental e discriminação racial, e a avaliação de impacto de políticas.

Tomás Guanziroli, Ph.D. pela University of California Los Angeles (2022), possui graduação (2012) e mestrado (2014) em Economia pela PUC-Rio. Guanzi-

roli tem experiência nas áreas de Economia do Trabalho, Educação e Avaliação de Políticas Públicas. Seus estudos são sobre competição no mercado de trabalho, efeitos de aumentos no salário-mínimo e análise sobre retornos salariais à escolaridade.

Ursula Mello, Ph.D. pela Universidad Carlos III de Madrid (2019), tem como área de pesquisa a Economia da Educação e do Trabalho, com o foco em políticas de acesso ao ensino superior, desigualdade e mobilidade intergeracional. Ursula é graduada em Economia pela Universidade Federal de Minas Gerais.

O programa Apoio Solidário continua beneficiando alunos da graduação em situação de vulnerabilidade social. Graças a doações, eles têm acesso à alimentação, transporte, mentoria, aulas de reforço e computadores, o que possibilita melhores condições para que concluam sua formação. O Apoio Solidário contribui para a redução do abandono universitário e para o aumento da empregabilidade.

Em 2022, foi lançado o Datazoom Amazônia (<https://datazoomamazonia.com.br>). A ideia do projeto é não apenas facilitar o acesso aos microdados da Amazônia, mas contar histórias que atraiam as pessoas a explorar relações entre os dados ambientais, sociais e econômicos da região. A filosofia é de dados abertos. O objetivo é contribuir para que a sociedade conheça mais a região, de tal forma que as políticas públicas implementadas sejam baseadas em evidências. O projeto foi todo desenvolvido por alunos de graduação e pós-graduação do Departamento de Economia da PUC-Rio. Dezessete alunos deram a sua contribuição ao projeto nos últimos dois anos

**Prof. Juliano Junqueira Assunção**  
*Diretor do Departamento de Economia*

---

Todos os dados foram fornecidos pelo Departamento ou extraídos do site do CNPq.

# Departamento de Geografia e Meio Ambiente – GEO

Rua Marquês de São Vicente, 225  
Edifício da Amizade, Ala Frings, sala 411  
Gávea - Rio de Janeiro - RJ - Brasil - CEP 22451-900  
Telefones: 55 21 35271666 / 1667 (Pós-Graduação)  
Fax: 55 21 35271878  
E-mails: [grageo@puc-rio.br](mailto:grageo@puc-rio.br), [posgeo@puc-rio.br](mailto:posgeo@puc-rio.br)  
Site: [www.puc-rio.br/ensinopesq/ccg/geografia.html](http://www.puc-rio.br/ensinopesq/ccg/geografia.html)  
Site: [www.puc-rio.br/ensinopesq/ccpg/proggeio.html](http://www.puc-rio.br/ensinopesq/ccpg/proggeio.html)  
Site: [www.geo.puc-rio.br](http://www.geo.puc-rio.br) | Site: [pos.geo.puc-rio.br](http://pos.geo.puc-rio.br)

# CCS

## DIRETOR

Prof. Alexandro Solórzano  
E-mail: [alexandrosol@gmail.com](mailto:alexandrosol@gmail.com)

## COORDENADOR DE GRADUAÇÃO

Prof. Rodrigo Penna Firme Pedrosa  
E-mail: [rodrigopennafirme@gmail.com](mailto:rodrigopennafirme@gmail.com)

## COORDENADOR DE PÓS-GRADUAÇÃO

Prof. Álvaro Henrique de Souza Ferreira  
E-mail: [alvaro\\_ferreira@puc-rio.br](mailto:alvaro_ferreira@puc-rio.br)

Profa. Rejane Cristina de Araújo Rodrigues – Adjunta  
E-mail: [rcarodrigues@gmail.com](mailto:rcarodrigues@gmail.com)

## COORDENADOR DO MESTRADO PROFISSIONAL EM CIÊNCIA DA SUSTENTABILIDADE

Prof. Bernardo Baeta Neves Strassburg  
E-mail: [bernardobns@gmail.com](mailto:bernardobns@gmail.com)

Profa. Agnieszka Ewa Latawiec – Adjunta  
E-mail: [a.latawiec@iis-rio.org](mailto:a.latawiec@iis-rio.org)

## COORDENADOR DO GRUPO PET

Prof. Sérgio Cadena de Vasconcelos  
E-mail: [sergio-cadena@puc-rio.br](mailto:sergio-cadena@puc-rio.br)

## EQUIPE DE SECRETARIA

Alan Simões Rodrigues - Secretário da Graduação  
Guilherme Rodrigues Feijão - Secretário da Pós-Graduação  
Ana Paula Morais de Lima - Secretária do Mestrado Profissional  
(a partir de agosto)

## EQUIPE TÉCNICA

Juliano Américo Rosa – DAD – Técnico de Informática

## COMISSÃO GERAL DO DEPARTAMENTO

Prof. Alexandro Solórzano - Diretor  
Prof. Agnieszka Ewa Latawiec - Suplente  
Prof. Álvaro Henrique de Souza Ferreira - Suplente  
Prof. Augusto César Pinheiro da Silva  
Prof. Rejane Cristina de Araújo Rodrigues  
Prof. Sérgio Cadena de Vasconcelos  
Prof. Rodrigo Wagner Paixão Pinto  
Prof. Rogério Ribeiro de Oliveira (até julho)  
Prof. Rafael da Silva Nunes

## COMISSÃO DE PÓS-GRADUAÇÃO E PESQUISA

Prof. Agnieszka Ewa Latawiec  
Prof. Alexandro Solórzano  
Prof. Álvaro Henrique de Souza Ferreira  
Prof. Augusto César Pinheiro da Silva  
Prof. Bernardo Baeta Neves Strassburg  
Prof. Glaucio José Marafon  
Prof. João Rua - Emérito  
Prof. José Borzacchiello da Silva  
Prof. Marcelo Motta de Freitas - DAU  
Prof. Rejane Cristina de Araújo Rodrigues  
Prof. Rogério Ribeiro de Oliveira (até julho)  
Prof. Rodrigo Penna Firme Pedrosa  
Prof. Sandra Lencioni  
Prof. Sérgio Cadena de Vasconcelos

## COMISSÃO DE CARREIRA DOCENTE

Prof. Alexandro Solórzano - Diretor  
Prof. Agnieszka Ewa Latawiec - Suplente  
Prof. Álvaro Henrique de Souza Ferreira - Suplente  
Prof. Augusto César Pinheiro da Silva  
Prof. Rejane Cristina de Araújo Rodrigues  
Prof. Sérgio Cadena de Vasconcelos  
Prof. Rodrigo Wagner Paixão Pinto  
Prof. Rogério Ribeiro de Oliveira (até julho)  
Prof. Rafael da Silva Nunes

## COMISSÃO DE BIBLIOTECA

Prof. Alexandro Solórzano

## COMISSÃO PARA O PROGRAMA INSTITUCIONAL DE BOLSAS DE INICIAÇÃO CIENTÍFICA DO CNPq – PIBIC

Prof. Sérgio Cadena de Vasconcelos  
Prof. Rodrigo Penna Firme Pedrosa – Adjunto

## CORPO DOCENTE

*Quadro Principal e Eméritos*

Profa. Agnieszka Ewa Latawiec  
Prof. Alexandro Solórzano  
Prof. Álvaro Henrique de Souza Ferreira  
Prof. Augusto César Pinheiro da Silva  
Prof. Bernardo Baeta Neves Strassburg  
Prof. Glaucio José Marafon  
Prof. João Rua - Emérito  
Profa. Rejane Cristina de Araújo Rodrigues  
Prof. Rodrigo Penna Firme Pedrosa  
Prof. Rogério Ribeiro de Oliveira (até julho)  
Prof. Sérgio Cadena de Vasconcelos

*Quadro Complementar*

Prof. Eduardo Pimentel Menezes  
Prof. Gustavo Godinho Benedito  
Prof. João Luiz de Figueiredo Silva  
Prof. José Borzacchiello da Silva  
Prof. Lucas Santa Cruz de Assis Brasil  
Prof. Marcelo Alonso Moraes  
Prof. Rafael da Silva Nunes  
Profa. Regina Célia de Mattos  
Profa. Renata dos Santos Galvão  
Prof. Rodrigo Wagner Paixão Pinto  
Profa. Sandra Lencioni

## CURSOS OFERECIDOS

*Graduação* **Bacharelado em Geografia**

**Licenciatura em Geografia**

Iniciados em 1941

Avaliados pelo MEC com o conceito 3 (bacharelado) e 4 (licenciatura) para o ciclo avaliativo 2019/2022

*Pós-Graduação* **Mestrado em Geografia**, iniciado em 2007

*Stricto Sensu* Área de concentração:

I) Geografia e Meio Ambiente

Linhas de pesquisa

- Transformação da paisagem
- Espaço e sustentabilidades
- Educação geográfica e cidadania

**Doutorado em Geografia**, iniciado em 2015

Áreas de concentração:

I) Geografia e Sustentabilidades

Linhas de pesquisa

- Espaço, cotidiano e sustentabilidades
- Transformação da paisagem e sistemas socioecológicos

Avaliados pela CAPES com conceito 4 para o quadriênio 2013/2016

**Mestrado Profissional em Ciência da Conservação e Sustentabilidade** – aprovado pela CAPES em 2018 e abertura da primeira turma em agosto de 2020

Área de concentração:

- Ciência da Sustentabilidade

Linhas de pesquisa:

- Sistemas socioecológicos

- Sistemas sociotecnológicos

## GRUPOS DE PESQUISA CADASTRADOS NO CNPq

**Gestão Integrada da Paisagem.**

Coordenadora: Profa. Agnieszka Ewa Latawiec. Ano de formação: 2018.

**Grupo de Pesquisa Interinstitucional em Serviços Ecossistêmicos.**

Coordenadora: Profa. Agnieszka Ewa Latawiec. Ano de formação: 2019.

**Laboratório de Biogeografia e Ecologia Histórica – LaBEH.**

Coordenadores: Prof. Alexandro Solórzano e Prof. Rogério Ribeiro de Oliveira. Ano de formação: 2018.

**LABORES – Grupo de Estudos e Pesquisa em Produção do Espaço, Trabalho, Gênero.**

Coordenadora: Profa. Regina Célia de Mattos. Ano de formação: 2021.

**Núcleo de Estudos e Pesquisa em Espaço e Metropolização.**

Coordenador: Prof. Álvaro Henrique de Souza Ferreira. Ano de formação: 2008.

**Núcleo de Estudos em Ambientes Costeiros – NEAC.**

Coordenador: Prof. Sérgio Cadena de Vasconcelos. Ano de formação: 2016.

**Núcleo de Estudos em Cidadania e Política no Ensino de Geografia.**

Coordenador: Profa. Rejane Cristina de Araujo Rodrigues. Ano de formação: 2016.

**URAIIS – Grupo de Estudos Urbanos e Rurais.**

Coordenador: Prof. João Rua. Ano de formação: 2011.

## CONVÊNIOS E PARCERIAS

*Institut für Soziale Ökologie, Alpen-Adria-Universität Klagenfurt* (Áustria)

Possibilitar pesquisas e publicações em conjunto e ministrar disciplina em sistema de ensino a distância. Ano de início: 2007

**Rede de Soluções em Desenvolvimento Sustentável na dimensão acadêmica**  
*(Sustainable Development Solutions Network for Brazil)* (Diversos)

Subsidiar com soluções técnico-científicas os objetivos de desenvolvimento sustentável do milênio da ONU. Ano de início: 2017

**Centro Ibero-americano da Faculdade de Humanidades da Universidade de Pécs**  
(Hungria)

Possibilitar o intercâmbio de docentes e discentes e o desenvolvimento de pesquisas. Ano de início: 2017

*Universidad de Madrid* (Espanha)

Possibilitar professor do quadro principal participante de programa de Mestrado e professor emérito visitante internacional com bolsa PV- FAPERJ (2013-2014).

Ano de início: 2011

### **University of Opole** (Polônia)

Trata-se de uma colaboração na área de políticas públicas de manejo sustentável do meio ambiente e história ambiental em estudos comparativos Brasil-Polônia. Essa colaboração é apoiada pelo fundo *Erasmus Mundus* concedido pela União Europeia. A colaboração inclui: (i) exploração das oportunidades de intercâmbio entre as duas universidades tanto para alunos como professores; (ii) estudo de fontes de financiamento para projetos futuros; e (iii) disciplinas intercontinentais de esquema *Bridging Continents*. Ano de início: 2017

### **Universitat de Barcelona** (Espanha)

Reuniões anuais entre os pesquisadores, além da organização de dois eventos que se alternam anualmente: o Colóquio Internacional de Geocrítica e o Simpósio Internacional sobre *Electrificación*. Ano de início: 2008

### **Cambridge University** (Inglaterra)

*Developing an Environmentally-adjusted Index for Multidimensional Poverty*: seu objetivo principal é demonstrar e operacionalizar a conexão entre dados ambientais e de pobreza no contexto das metas do desenvolvimento sustentável. Ano de início: 2016

### **University of East Anglia** (Inglaterra)

Existem várias colaborações científicas em andamento, entre outras, fronteiras em avaliação dos serviços ecossistêmicos de solo, além do interesse oficialmente declarado para a implementação de intercâmbio de estudantes e professores da PUC-Rio e do Departamento de Ciências Ambientais da Universidade de East Anglia.

Ano de início: 2016

### **World Conservation Monitoring Centre – Programas das Nações Unidas para o Meio Ambiente (UNEP-WCMC)** (Estados Unidos)

Essa cooperação é focada em análises integradas de manejo territorial para mitigação de mudanças climáticas. Ano de início: 2017

### **Universidade da Columbia** (Estados Unidos)

Pesquisas acadêmicas voltadas para a área de desenvolvimento sustentável, tais como: indicadores alternativos e complementares ao desenvolvimento; avaliação de políticas públicas com medidas de monitoramento e tecnologias de uso eficiente de recursos naturais; políticas públicas na criação de uma economia de baixo carbono e outros temas que incluam o desenvolvimento sustentável como foco da abordagem.

Ano de início: 2015

### **Cambridge Conservation Initiative** (Inglaterra)

É o maior *cluster* de pesquisa do mundo, reunindo cerca de 500 pesquisadores dos Departamentos de Geografia, Zoologia, Botânica e Economia da Universidade de Cambridge, bem como de instituições parceiras, incluindo o World Conservation Monitoring Centre do Programa das Nações Unidas para o Meio Ambiente (UNEP-WCMC) e a União Internacional para a Conservação da Natureza (IUCN). Ano de início: 2016

### **Universidad Autónoma de México – Centro de Investigaciones em Geografía Ambiental** (México)

Parceria acadêmica que teve como primeiro produto o oferecimento do curso ministrado pelo Prof. Rogério R. Oliveira (*Flujos de energía, matéria y trabajo em el Paisaje*). Ano de início: 2018



### **CPRM – Serviço Geológico do Brasil (Brasil)**

Acordo de Cooperação Técnica entre CPRM e o Departamento de Geografia e Meio Ambiente, com troca de dados e informações de caráter estritamente técnico-científicos que possibilitem o avanço de conhecimentos no campo das geociências no Estado do Rio de Janeiro, e a qualificação profissional do pessoal vinculado aos parceiros. **Ano de início:** 2019

### **University of Connecticut (Estados Unidos)**

Intercâmbio dos professores e projetos focados em conservação da biodiversidade e restauração, (financiado pela fundação Norad, 2016 e International Climate Initiative, 2017-2020). **Ano de início:** 2017

### **Instituto Chico Mendes de Conservação da Biodiversidade – ICMBio (Brasil)**

Realizar pesquisa aplicada para a gestão do Parque Nacional da Tijuca, no que tange o mapeamento e manejo de espécies exóticas arbóreas. **Ano de início:** 2021

## *Prêmios e Distinções Recebidos e Projetos Aprovados*

Profa. Agnieszka Ewa Latawiec:

- Programa Cientista do Nosso Estado 2022 (FAPERJ)
- Bolsa em Produtividade em Pesquisa (CNPq)
- Programa de Apoio à Fixação de Jovens Doutores no Brasil (FAPERJ / CNPq)

Prof. Augusto César Pinheiro da Silva:

- Programa Cientista do Nosso Estado 2022 (FAPERJ)
- Bolsa em Produtividade em Pesquisa (CNPq)

Prof. Álvaro Henrique de Souza Ferreira:

- Programa Cientista do Nosso Estado 2022 (FAPERJ)

Prof. Glaucio José Marafon:

- Bolsa em Produtividade em Pesquisa (CNPq)
- Edital Faperj Nº 20/2022 – Programa de Apoio a Projetos Temáticos no Estado do Rio de Janeiro

Prof. Lucas Santa Cruz de Assis Brasil:

- Fullbright Doctoral Dissertation Research Award 2021-2022

## Balanço do Ano

O ano de 2022 foi marcado pelo retorno às atividades presenciais no campus, em que demos as boas-vindas aos alunos, muitos dos quais ainda não conheciam o espaço físico da Universidade. Foi um ano de muitos desafios por conta das adaptações à uma “pós-pandemia”, que ainda conta com uma adaptação contínua. O departamento sofreu uma perda significativa com o falecimento do Prof. Felipe Guanaes, na ocasião Diretor do NIMA, e professor de longa data do departamento. Também foi o ano em que o Prof. Rogério Oliveira, docente há mais de trinta anos, e ex-diretor do departamento, se aposentou.

Ainda assim, apesar desses desafios, foi um ano muito produtivo para os professores do departamento, que avançou em uma nova frente na graduação. Ao mesmo tempo, na pós-graduação, destacam-se a nota 5 da CAPES que o programa de Pós-graduação em Geografia recebeu; e o sucesso, cada vez maior, do Mestrado Profissional em Ciência da Sustentabilidade, atraindo cada vez mais alunos. Com tudo isso, o balanço é positivo e favorável, nos colocando em uma boa posição para ampliar o nosso crescimento e produtividade.

**Prof. Alexandro Solórzano**

*Diretor do Departamento de Geografia e Meio Ambiente*

---

Todos os dados foram fornecidos pelo Departamento ou extraídos do site do CNPq.



## Departamento de História – HIS

Rua Marquês de São Vicente, 225  
 Edifício da Amizade, Ala Frings, sala 512  
 Gávea - Rio de Janeiro - RJ - CEP 22451-900  
 Telefones: 55 21 35271101 / 1100 (Pós-Graduação)  
 E-mails: coordgra@puc-rio.br; pghis@puc-rio.br  
 Site: www.puc-rio.br/ensinopesq/ccg/historia.html  
 Site: www.puc-rio.br/ensinopesq/ccpg/progcult.html  
 Site: www.his.puc-rio.br

### DIRETOR

Prof. Marcelo Gantus Jasmin  
 E-mail: jasmin@puc-rio.br

### COORDENADORA DE GRADUAÇÃO

Profa. Larissa Rosa Corrêa  
 E-mail: coordgra@puc-rio.br  
 Data de Posse: 20/09/2022  
 Número da portaria: 67/2022 (recondução)

Prof. Eduardo Wright Cardoso – Adjunto  
 E-mail: ecardoso@puc-rio.br

### COORDENADOR DE PÓS-GRADUAÇÃO

Prof. João de Azevedo e Dias Duarte  
 E-mail: jadduarte@puc-rio.br  
 Data de Posse: 10/02/2022  
 Número da portaria: 11/2022

Profa. Regiane Augusto de Mattos – Adjunta  
 E-mail: jadduarte@puc-rio.br

### COORDENADOR DO PROGRAMA DE PÓS-GRADUAÇÃO EM ENSINO DE HISTÓRIA - PROFHISTÓRIA

Prof. Mauricio Barreto Alvarez Parada  
 E-mail: profhistoria@puc-rio.br

### COORDENADORA DO GRUPO PET

Profa. Juçara da Silva Barbosa de Mello  
 E-mail: jsbmello@puc-rio.br

### EQUIPE DE SECRETARIA

Claudio Santiago de Araujo  
 André Luiz Gomes Bastos  
 João Igor Fernandes Martins  
 Débora Evelyn Marquês dos Santos - Pós-Graduação

## COMISSÃO GERAL DO DEPARTAMENTO

Prof. Eduardo Wright Cardoso  
Prof. Diego Antonio Galeano  
Prof. Henrique Estrada Rodrigues  
Prof. João de Azevedo e Dias Duarte  
Profa. Juçara da Silva Barbosa de Mello  
Profa. Maria Elisa Noronha de Sá  
Prof. Mario Ângelo Brandão de Oliveira Miranda  
Prof. Pedro Felipe Neves de Muñoz - Suplente  
Izabela Teodózio dos Santos - Representante discente (até julho)  
Erick Pereira Francisco da Cruz - Representante discente (a partir de agosto)

## COMISSÃO DE PÓS-GRADUAÇÃO E PESQUISA

Profa. Crislayne Gloss Marão Alfagali  
Prof. Eduardo Wright Cardoso  
Prof. Diego Antonio Galeano  
Prof. Felipe Azevedo e Souza  
Prof. Henrique Estrada Rodrigues  
Prof. João de Azevedo e Dias Duarte  
Prof. João Masao Kamita  
Profa. Juçara da Silva Barbosa de Mello  
Profa. Larissa Rosa Corrêa  
Prof. Leonardo Affonso de Miranda Pereira  
Prof. Marcelo Gantus Jasmin  
Profa. Maria Elisa Noronha de Sá  
Prof. Maurício Barreto Alvarez Parada  
Profa. Regiane Augusto de Mattos  
Prof. Sérgio Bruno Guimarães Martins

## COMISSÃO DE CARREIRA DOCENTE

Prof. Leonardo Affonso de Miranda Pereira  
Prof. Marcelo Gantus Jasmin  
Profa. Maria Elisa Noronha de Sá

## COMISSÃO DE BIBLIOTECA

Prof. Sérgio Bruno Guimarães Martins

## REPRESENTANTE PARA O PROGRAMA INSTITUCIONAL DE BOLSAS DE INICIAÇÃO CIENTÍFICA DO CNPQ (PIBIC)

Prof. João de Azevedo e Dias Duarte (até fevereiro)  
Profa. Regiane Augusto de Mattos (a partir de fevereiro)

## CORPO DOCENTE

*Quadro Principal* Profa. Crislayne Gloss Marão Alfagali  
*e Eméritos* Prof. Diego Antonio Galeano  
Prof. Eduardo Wright Cardoso

Prof. Felipe Azevedo e Souza  
Prof. Henrique Estrada Rodrigues  
Prof. Ilmar Rohloff de Mattos - Emérito  
Prof. João de Azevedo e Dias Duarte  
Prof. João Masao Kamita  
Profa. Juçara da Silva Barbosa de Mello  
Profa. Larissa Rosa Correa  
Prof. Leonardo Affonso de Miranda Pereira  
Prof. Luiz de França Costa Lima Filho - Emérito  
Prof. Marcelo Gantus Jasmin  
Profa. Margarida de Souza Neves - Emérita  
Profa. Maria Elisa Noronha de Sá  
Prof. Maurício Barreto Alvarez Parada  
Profa. Regiane Augusto de Mattos  
Prof. Sérgio Bruno Guimarães Martins

*Quadro  
Complementar*

Prof. Antonio Edmilson Martins Rodrigues  
Prof. Deivison Gonçalves Amaral  
Profa. Denise Chini Solot  
Profa. Heloisa Meireles Gesteira  
Prof. Leonardo de Carvalho Augusto  
Prof. Marcos Guedes Veneu  
Profa. Maria Gabriela Carneiro de Carvalho  
Prof. Mario Ângelo Brandão de Oliveira Miranda  
Prof. Pedro Felipe Neves de Muñoz  
Prof. Rômulo Costa Mattos

*Quadro  
Suplementar*

Profa. Iamara da Silva Viana  
Profa. Luciana Borgerth Vial Corrêa

*Professor  
Visitante*

Prof. Hans Ulrich Gumbrecht

## CURSOS OFERECIDOS

*Graduação*

**Bacharelado em História**

**Licenciatura em História**

Iniciados em 1941

Avaliados pelo MEC com os conceitos 4 (bacharelado) e 4 (licenciatura) para o ciclo avaliativo 2019/2022

*Pós-Graduação  
Stricto Sensu*

**Mestrado Acadêmico**, iniciado em 1987

**Doutorado**, iniciado em 1998

**Mestrado e Doutorado em História**

Área de concentração:

I) História Social da Cultura

Linhas de pesquisa

- Teoria, Historiografia e História Intelectual
- Experiências e Conexões Culturais
- História da Arte e Arquitetura

**Mestrado Profissional em Ensino de História**, iniciado em 2014

Área de concentração:

I) Ensino de História

Linhas de pesquisa

- Saberes Históricos no Espaço Escolar
- Linguagens e Narrativas Históricas: Produção e Difusão
- Saberes Históricos em Diferentes Espaços de Memória

Avaliados pela CAPES com conceito 5 no quadriênio 2013/2016

*Pós-Graduação*

**Especialização:**

*Lato Sensu:*

- História e Cultura Afrodescendente
- Especialização em História da Arte e Arquitetura no Brasil

## GRUPOS DE PESQUISA CADASTRADOS NO CNPq

Laboratório de Ensino de História e Patrimônio Cultural – LEEHPaC.

Coordenadores: Profa. Juçara da Silva Barbosa de Mello. Ano de formação: 2014.

## CONVÊNIOS E PARCERIAS

*Universidad Nacional de General San Martin – (UNSAM)* (Argentina)

Este acordo busca promover a coorientação de dissertações e teses, o intercâmbio de docentes e alunos e a realização de pesquisas colaborativas sobre conexões atlânticas na América do Sul. Desde 2016, com o apoio da Fundação Ford-LASA Special Projects grants e do programa PAEP, da Capes, são organizados seminários internacionais, *Conexões Atlânticas*. Os resultados desse acordo incluem artigos em coautoria entre docentes do Programa e do Instituto de Altos Estudos Sociais (IDAES-UNSAM) e duas coorientações de dissertações em curso. É uma das instituições beneficiadas pelo projeto institucional de internacionalização do Departamento de História (CAPES-Print), com a profa. Cristiana Schettini Pereira como coordenadora da equipe no exterior.

Ano de início: 2017

*Universidade Lúrio* (Moçambique)

Este convênio, firmado em 2015, tem como objetivos aprofundar os laços de cooperação entre Brasil e Moçambique, o intercâmbio de pesquisadores e professores para fortalecimento das áreas de docência e investigação na graduação e pós-graduação, o desenvolvimento de projetos de pesquisa em conjunto, a realização de simpósios sobre os temas de pesquisa e publicações. Em setembro de 2018 foi lançado o Acervo Digital Suaíli que é uma plataforma digital resultado do Projeto de Pesquisa *Histórias e Culturas do norte de Moçambique: experiências de inclusão social por meio do ensino de história e das mídias digitais (Brasil-Moçambique)*, realizado no âmbito do Programa de Cooperação PROÁFRICA-MCTI/CNPq. O projeto envolveu uma equipe de 12 pesquisadores e colaboradores em níveis acadêmicos distintos, de Iniciação Científica à Doutorado, vinculados a diferentes universidades do Brasil e de Moçambique. Na mesma ocasião, foi lançado o livro *As dimensões da resistência em Angoche*, da profa. Regiane Mattos, sobre a formação da *coligação de resistência*, organizada por chefes das principais sociedades do norte de Moçambique, às interferências da política colonialista portuguesa no final do século XIX. O livro tem o intuito de lançar novos olhares sobre o tema, partindo de uma perspectiva mais matizada sobre a resistência, abordando-a a partir das conexões históricas no Índico. É uma das instituições beneficiadas pelo projeto institucional de internacionalização do Departamento de História (CAPES-Print). Ano de início: 2015

### *École des Hautes Études en Sciences Sociales EHESS* (França)

Este convênio, firmado em 26/02/2014, possibilita a dupla titulação (cotutela), a coorientação de dissertações e teses e o intercâmbio de docentes.

Ano de início: 2014

### *Universidad Católica de Chile* (Chile)

Este convênio visa à colaboração mútua para desenvolvimento de atividades acadêmicas na área de pesquisa e ensino de História. Deste convênio resultou também o acordo que possibilita a dupla titulação (cotutela) para os alunos dos dois Programas, que implica a coorientação de dissertações e teses e o intercâmbio dos docentes orientadores e dos alunos envolvidos.

Ano de início: 2014

### *Stanford University* (Estados Unidos)

Acordo de intercâmbio acadêmico e de cooperação científica, que resultou, em diversas oportunidades, na vinda do Prof. Hans Ulrich Gumbrecht, que participou da mesa *Perfis Intelectuais de Ricardo Benzaquem*, abril de 2018 e no seminário *História, Cultura e amizade: homenagem ao Prof. Ricardo Benzaquen de Araujo*, organizado pelo Laboratório de Teoria e Historiografia. Em 2018, o Professor Marcelo Jasmin realizou uma pesquisa de pós-doutorado na universidade conveniada.

Ano de início: 2008

### *Universidad Nacional de Quilmes* (Argentina)

Este acordo, que visa promover o intercâmbio de docentes e de discentes de pós-graduação, possibilitou a realização de estágios de pós-doutorado de docentes do Programa e diversas visitas de curta duração de professores argentinos. Em uma dessas visitas, ocorrida em abril de 2018, o prof. Jorge Myers participou da mesa *Diálogos e intercessões no Seminário História, cultura e amizade: homenagem a Ricardo Benzaquen de Araujo*. É outra das instituições beneficiadas pelo projeto institucional de internacionalização do Departamento de História (CAPES-Print), com o prof. Martín Bergel como coordenador da equipe no exterior.

Ano de início: 2007

### *Universidad Nacional Autónoma de México – UNAM* (México)

Este acordo visa promover a colaboração entre linhas de pesquisa e o intercâmbio de docentes e de discentes de pós-graduação. O convênio envolve o Programa de Pós-Graduação em História do Instituto de Investigaciones Históricas da UNAM e o Programa de Pós-Graduação em História Social da Cultura da PUC-Rio. É outra das instituições beneficiadas pelo projeto institucional de internacionalização do Departamento de História (CAPES-Print), com a profa. Elisa Speckman Guerra como coordenadora da equipe no exterior.

Ano de início: 2018

### *El Colegio de México – COLMEX* (México)

Este acordo visa promover a colaboração entre linhas de pesquisa, o intercâmbio de docentes e de discentes de pós-graduação. O convênio envolve o Doutorado em História do Centro de Estudios Históricos do Colegio de México e o Programa de Pós-Graduação em História Social da Cultura da PUC-Rio. É outra das instituições beneficiadas pelo projeto institucional de internacionalização do Departamento de História (CAPES-Print), com o prof. Diego Pulido Esteva como coordenador da equipe no exterior.

Ano de início: 2017

### *Universidad del País Basco (Euskal Herriko Unibertsitatea)* (Espanha)

Este acordo se insere em uma colaboração do Laboratório de Teoria e Historiografia do Departamento de História da PUC-Rio e o Grupo *Historia intelectual de la política moderna* (IT-615-13, Sistema Universitario Basco) vinculado à rede internacional IBERCONCEPTOS. É outra das instituições beneficiadas pelo projeto institucional de internacionalização do Departamento de História (CAPES-Print), com o prof. Javier Fernández Sebastián como coordenador da equipe no exterior.

Ano de início: 2018

### *Universidad de Buenos Aires* (Argentina)

Este acordo visa promover a colaboração entre linhas de pesquisa, o intercâmbio de docentes e de discentes de pós-graduação. O convênio envolve o Programa de Pós-Graduação em História da Universidad de Buenos Aires e o Programa de Pós-Graduação em História Social da Cultura da PUC-Rio. É outra das instituições beneficiadas pelo projeto institucional de internacionalização do Departamento de História (CAPES-Print).

Ano de início: 2018

### *University of Florida* (Estados Unidos)

Este acordo visa promover a colaboração entre linhas de pesquisa, o intercâmbio de docentes e de discentes de pós-graduação. O convênio envolve o Programa de Pós-Graduação em História da University of Florida e o Programa de Pós-Graduação em História Social da Cultura da PUC-Rio. É outra das instituições beneficiadas pelo projeto institucional de internacionalização do Departamento de História (CAPES-Print).

Ano de início: 2018

### *Katholische Universität Eichstätt-Ingolstadt* (Alemanha)

Este acordo visa promover a colaboração entre linhas de pesquisa, o intercâmbio de docentes e de discentes de Pós-Graduação. O convênio envolve o Programa de Pós-Graduação em História da Katholische Universität Eichstätt-Ingolstadt e o Programa de Pós-Graduação em História Social da Cultura da PUC-Rio. É outra das instituições beneficiadas pelo projeto institucional de internacionalização do Departamento de História (CAPES-Print).

Ano de início: 2018

### *Instituto Universitário de Lisboa* (Portugal)

Este acordo visa promover a colaboração entre linhas de pesquisa, o intercâmbio de docentes e de discentes de pós-graduação. O convênio envolve o Programa de Pós-Graduação em História do Instituto Universitário de Lisboa e o Programa de Pós-Graduação em História Social da Cultura da PUC-Rio. É outra das instituições beneficiadas pelo projeto institucional de internacionalização do Departamento de História (CAPES-Print).

Ano de início: 2018

## *Prêmios e Distinções Recebidos e Projetos Aprovados*

Prêmio ANPHLAC de Teses. Tese: *Modernidade em constelação: Experiências estéticas simbolistas em revistas literárias na cena finissecular* (Buenos Aires, Ciudad de Mexico, Paris e Rio de Janeiro - 1866-1904), de autoria de Mariana Albuquerque Gomes. Orientadora: Profa. Maria Elisa Noronha de Sá.



Prêmio CAPES de Tese 2022. Tese: *Como uma revoada de pássaros*: uma história do movimento indígena na ditadura militar brasileira, de autoria de João Gabriel da Silva Ascenso, Orientadora Profa. Larissa Rosa Corrêa.

Primeiro Prêmio Maria Conga - Mulher na Cultura Mageense. Secretaria de Educação e Cultura de Magé. Profa. Juçara da Silva Barbosa de Mello.

### Projetos:

FAPERJ - Cientista do nosso Estado 2022 - Projeto: Urbanidades negras: trabalhadores afrodescendentes e a construção social da cidade moderno - Rio de Janeiro e Buenos Aires, 1876-1910 - Prof. Leonardo Affonso de Miranda Pereira

FAPERJ - Edital 20/2022 - Programa de apoio a projetos temáticos no Estado do Rio de Janeiro. Projeto: Policiamento transnacional e diplomacia no espaço ibero-americano, 1870-1940. Equipe: Profs. Diego Antonio Galeano (coord.), Leonardo Affonso de Miranda Pereira, Larissa Rosa Correa, em colaboração com pesquisadores da UFRJ e UNIRIO.

Fundação para a Ciência e Tecnologia (FCT) de Portugal. Projeto: *International collaborations: crime and police cooperation in the Ibero-American Atlantic*. Em colaboração com pesquisadores do IDEAES-UNSAM de Buenos Aires.

FAPERJ - Jovem Cientista do Nosso Estado 2022 e CNPq - Bolsa de Produtividade em Pesquisa 2022. Projeto: O objeto evanescente: a reorganização da pintura e da escultura na arte do pós-guerra. Prof. Sérgio Bruno Guimarães Martins.

Fundação Alexander von Humboldt (Alemanha). Projeto: *Semiperipherality: environmental art and post-avant-gardism in Brazilian art and criticism*, 1968-1979. Projeto também agraciado com uma Humboldt Return Fellowship (2022-2023). Prof. Sérgio Bruno Guimarães Martins.

CNPq/MCTI/FNDCT - Chamada Nº 18/2021 - Faixa A - Grupos Emergentes. Projeto Tredas Senzalas. A política da escravidão e os trabalhadores nos engenhos do Recôncavo Baiano (1850-1910). Prof. Felipe Azevedo e Souza.

Instituto de Estudos Avançados em Humanidades - IeaHu/PUC-Rio. Edital IE-AHu para apoio a Grupos de Pesquisa Interdisciplinares, ligados às Humanidades, 2022. Projeto: Patrimônio cultural negro, ensino de história e educação antirracista. Profa. Profa. Juçara da Silva Barbosa de Mello.

Instituto de Estudos Avançados em Humanidades - IeaHu/PUC-Rio. Edital IE-AHu para apoio a Grupos de Pesquisa Interdisciplinares, ligados às Humanidades, 2022. Projeto: Entre a Casa-Grande e o Congresso: mapeamento de escravistas no parlamento brasileiro no século XIX. Prof. Felipe Azevedo e Souza

## Balanço do Ano

O ano de 2022 trouxe a normalização das atividades presenciais ao campus. Ao mesmo tempo, a experiência adquirida com as novas tecnologias de comunicação foi incorporada ao trabalho, seja na forma de atividades híbridas (reuniões, cursos, palestras, defesas de dissertação e teses) ou inteiramente *on-line*.

Recebemos a excelente notícia de que o Programa de Pós-Graduação em História Social da Cultura recebeu um novo grau de reconhecimento acadêmico, com a nota 6 da avaliação da CAPES.

Promovemos duas aulas inaugurais, uma a cada semestre: Prof. Renato Janine Ribeiro, presidente da SBPC, sobre A pandemia, a compaixão e as tarefas que podemos resolver; Prof. Marco Antonio Pamplona, Entre Histórias e Memórias: uma reflexão no presente.

Realizamos o seminário nacional 1822-2022: a escrita do futuro, com a presença de acadêmicos, lideranças indígenas e quilombolas, que discutiram os 200 anos da Independência do Brasil.

Retomamos as muitas atividades dos Laboratórios do Departamento: Estudos e Ensino de História e Patrimônio Cultural; Pesquisa em Conexões Atlânticas; Grupo de Estudos de História da África; Teoria, Historiografia e História Intelectual.

Cooperamos com várias instituições, como: Arquivo Nacional, Ministério das Relações Exteriores, Instituto Histórico e Geográfico Brasileiro, Fundação Alexandre de Gusmão, Fundação Casa de Rui Barbosa, Arquivo Público do Estado do RJ, entre outras, o que ampliou a divulgação de nossa produção de pesquisa, ensino e extensão.

Prof. Marcelo Gantus Jasmin  
*Diretor do Departamento de História*

---

Todos os dados foram fornecidos pelo Departamento ou extraídos do site do CNPq.

## Departamento de Serviço Social – SER

Rua Marquês de São Vicente, 225 - Vila dos Diretórios, casa 209  
 Gávea - Rio de Janeiro - RJ - Brasil - CEP: 22451-900  
 Telefones: 55 21 35271290 | 1291 | Fax: 55 21 35271292  
 Site: [www.puc-rio.br/ensinopesq/ccg/servico\\_social.html](http://www.puc-rio.br/ensinopesq/ccg/servico_social.html)  
 Site: [www.puc-rio.br/ensinopesq/ccpg/progser.html](http://www.puc-rio.br/ensinopesq/ccpg/progser.html)  
 Site: [www.ser.puc-rio.br](http://www.ser.puc-rio.br)  
 Facebook: [facebook.com/departamentoservicosocial](https://facebook.com/departamentoservicosocial)  
 Youtube: [www.youtube.com/channel/UC4bYnTVKzl0tDQHK-nhX5Cw](https://www.youtube.com/channel/UC4bYnTVKzl0tDQHK-nhX5Cw)

### DIRETORA

Profa. Inez Terezinha Stampa  
 E-mail: [inestampa@puc-rio.br](mailto:inestampa@puc-rio.br); [inezstampa@gmail.com](mailto:inezstampa@gmail.com)

### COORDENADORA DE GRADUAÇÃO

Profa. Tania Horsth Noronha Jardim  
 Email: [taniajardim@puc-rio.br](mailto:taniajardim@puc-rio.br)

### COORDENADORA DE PÓS-GRADUAÇÃO

Profa. Valéria Pereira Bastos  
 E-mail: [vbastos@puc-rio.br](mailto:vbastos@puc-rio.br)

### EQUIPE DE SECRETARIA

Bruno Farias Albuquerque  
 E-mail: [brunofarias@puc-rio.br](mailto:brunofarias@puc-rio.br)

Joana Maria Felix da Silva  
 E-mail: [joamaria@puc-rio.br](mailto:joamaria@puc-rio.br)

Rosa Amélia Britto Freitas  
 E-mail: [rosafreitas@puc-rio.br](mailto:rosafreitas@puc-rio.br)

Victor Felix da Silva Maynards Duarte  
 E-mail: [victormduarte@puc-rio.br](mailto:victormduarte@puc-rio.br)

### COMISSÃO GERAL DO DEPARTAMENTO

Profa. Inez Terezinha Stampa – Diretora  
 Profa. Ana Elizabeth Lole dos Santos  
 Profa. Ariane Rego de Paiva  
 Profa. Geovana Silva  
 Profa. Luciene Alcinda de Medeiros  
 Profa. Nilza Rogéria de Andrade Nunes  
 Profa. Tania Horsth Noronha Jardim  
 Profa. Valéria Pereira Bastos

### COMISSÃO DE PÓS-GRADUAÇÃO E PESQUISA

Profa. Ana Elizabeth Lole dos Santos  
 Profa. Andréia Clapp Salvador

Prof. Antonio Carlos de Oliveira  
Profa. Ariane Rego de Paiva  
Profa. Inez Terezinha Stampa  
Profa. Irene Rizzini  
Profa. Marcia Regina Botão Gomes  
Profa. Nilza Rogéria de Andrade Nunes  
Prof. Rafael Soares Gonçalves  
Profa. Valéria Pereira Bastos

### COMISSÃO DE CARREIRA DOCENTE

Profa. Andréia Clapp Salvador  
Profa. Irene Rizzini  
Prof. Rafael Soares Gonçalves  
Profa. Tania Horsth Noronha Jardim

### REPRESENTANTE PARA O PROGRAMA INSTITUCIONAL DE BOLSAS DE INICIAÇÃO CIENTÍFICA DO CNPq – PIBIC

Prof. Antonio Carlos de Oliveira

### CORPO DOCENTE

*Quadro Principal  
e Eméritos*

Profa. Ana Elizabeth Lole dos Santos  
Profa. Andréia Clapp Salvador  
Prof. Antonio Carlos de Oliveira  
Profa. Ariane Rego de Paiva  
Profa. Inez Terezinha Stampa  
Profa. Irene Rizzini  
Profa. Marcia Regina Botão Gomes  
Profa. Nilza Rogéria de Andrade Nunes  
Prof. Rafael Soares Gonçalves  
Profa. Valéria Pereira Bastos

*Quadro  
Complementar*

Profa. Conceição Maria Vaz Robaina  
Profa. Geovana Silva  
Profa. Heloisa Helena Mesquita Maciel  
Prof. Marcelo Luciano Vieira  
Prof. Marcio de Souza  
Profa. Maria Luiza Campos da Silva Valente (até dezembro)  
Profa. Monica Santos Barison  
Profa. Sindely Chahim de Avellar Alchorne  
Profa. Tatiane Valéria Cardoso dos Santos

*Quadro  
Suplementar*

Profa. Luciene Alcinda de Medeiros  
Profa. Tania Horsth Noronha Jardim

*Professores  
Visitantes*

Profa. Marit Ursin – Norwegian University of Science  
and Technology - Noruega  
Prof. Ricardo Rodriguez Quintero – Pontificia Universidad  
Javeriana de Cali, Colômbia

## CURSOS OFERECIDOS

*Graduação* **Bacharelado em Serviço Social**

Iniciado em 1946

Avaliado pelo MEC com o conceito 3 para o ciclo avaliativo 2016/2018

*Pós-Graduação* **Mestrado Acadêmico**, iniciado em 1972

*Stricto Sensu* **Doutorado**, iniciado em 2003

**Mestrado e Doutorado em Serviço Social**

Área de concentração:

I) Serviço Social, Questão Social, Direitos Sociais

Linhas de pesquisa

- Trabalho, políticas sociais e sujeitos coletivos
- Violência, direitos, serviço social e políticas intersetoriais
- Questões socioambientais, urbanas e formas de resistência social

Avaliados pela CAPES com conceito 6 no quadriênio 2017/2020

*Pós-Graduação* **Especialização:**

*Lato Sensu*

- Atendimento a Crianças e Adolescentes Vítimas de Violência Doméstica

- Assistência Social e Direitos Humanos

- Políticas Públicas de Enfrentamento à Violência Contra a Mulher

**Extensão:**

- Políticas Públicas de Enfrentamento da Violência Doméstica Contra a Mulher

- Elaboração e Gestão de Projetos Sociais Participativos

- Famílias, Cuidados e Políticas Públicas

- Favelas Cariocas: Ontem e Hoje

- Planejamento, Investigação, Avaliação e Sistematização no Trabalho Profissional

- Violência doméstica contra a mulher: uma expressão da desigualdade de gênero

- Gestão de Organizações do Terceiro Setor e Captação de Recursos

## GRUPOS DE PESQUISA CADASTRADOS NO CNPq

**Direitos de Crianças, Adolescentes e Jovens: enfoques teóricos e metodológicos internacionais.**

Coordenadora: Profa. Irene Rizzini. Ano de formação: 2015

**Estado, Sociedade, Políticas e Direitos Sociais.**

Coordenadora: Profa. Ariane Rego de Paiva. Ano de formação: 2016.

**Famílias, Violência e Políticas Públicas.**

Coordenador: Prof. Antonio Carlos de Oliveira. Ano de formação: 2012.

**Grupo de Pesquisas Josué de Castro: Sistema de Proteção Social e Políticas Públicas.**

Coordenadores: Prof. Marcelo Luciano Vieira e Profa. Eliza Regina Ambrosio.

Ano de formação: 2019.

**Grupo Interdisciplinar de Pesquisa e Estudos Socioambientais e Comunitários.**  
Coordenadora: Profa. Valéria Pereira Bastos. Ano de formação: 2020.

**População Infantil e Juvenil e Participação Cidadã.**  
Coordenadora: Profa. Irene Rizzini. Ano de formação: 2006.

**Laboratório de Estudos Urbanos e Socioambientais – LEUS.**  
Coordenador: Prof. Rafael Soares Gonçalves. Ano de formação: 2009.

**Núcleo de Estudos em Saúde e Gênero – NEGAS.**  
Coordenadora: Profa. Nilza Rogéria de Andrade Nunes. Ano de formação: 2018.

**Trabalho, Políticas Públicas e Serviço Social – TRAPPUS.**  
Coordenadora: Profa. Inez Terezinha Stampa. Ano de formação: 2008.

## **CONVÊNIOS E PARCERIAS**

**Centro Internacional de Estudos e Pesquisas sobre a Infância – CIESPI (Brasil)**  
Cooperação técnico-científica. Ano de início: 2002

**Instituto Municipal de Urbanismo Pereira Passos IPP (Brasil)**  
Cooperação técnico-científica. Ano de início: 2006

***Childwatch International Research Network, OAK Foundation* (Estados Unidos)**  
Cooperação técnico-científica. Ano de início: 2007

***Columbia University* (Estados Unidos)**  
Cooperação técnico-científica e intercâmbio. Ano de início: 2009

**Secretaria de Estado de Segurança Polícia Civil do Estado do Rio de Janeiro SEPOL (Brasil)**  
Cooperação técnico-científica. Ano de início: 2009

***Université de Caen Basse, Normandie* (França)**  
Cooperação técnico-científica e intercâmbio. Ano de início: 2011

***Østfold University College* (Noruega)**  
Cooperação técnico-científica e intercâmbio. Ano de início: 2011

***Universidad de Guadalajara* (México)**  
Cooperação técnico-científica e intercâmbio. Ano de início: 2011

**Conselho Nacional dos Direitos da Criança e do Adolescente (CONANDA) (Brasil)**  
Cooperação técnico-científica. Ano de início: 2011

***Universidad Nacional de San Martin* (Argentina)**  
Cooperação técnico-científica. Ano de início: 2012

**Centro de Referência de Lutas Políticas no Brasil (1964–1985) / Arquivo Nacional (Brasil)**  
Cooperação técnico-científica. Ano de início: 2012

**Núcleo de Estudos e Pesquisas em Seguridade e Assistência Social (NIEPSAS) da PUC/SP (Brasil)**  
Cooperação técnico-científica. Ano de início: 2012

**Tribunal de Justiça do Estado do Rio de Janeiro (Brasil)**  
Cooperação técnico-científica. Ano de início: 2013

*Université Paris VII* (França)

Cooperação técnico-científica. Ano de início: 2014

*University of Dundee* (Reino Unido)

Cooperação técnico-científica e intercâmbio. Ano de início: 2014

*Mitra Arquiepiscopal do Rio de Janeiro* (Brasil)

Cooperação técnico-científica. Ano de início: 2014

*Capemisa Instituto de Ação Social* (Brasil)

Cooperação técnico-científica. Ano de início: 2014

*Universitat Ramon Llull* (Espanha)

Cooperação técnico-científica e intercâmbio. Ano de início: 2016

*Laboratório de Etnografia Metropolitana – LeMetro* (Brasil)

Cooperação técnico-científica. Ano de início: 2016

*Brown University* (Estados Unidos)

Cooperação técnico-científica. Ano de início: 2017

*Centro Interdisciplinar de Estudos de Gênero, da Universidade de Lisboa* (Portugal)

Cooperação técnico-científica e intercâmbio. Ano de início: 2017

*Programme Interdisciplinaire de Recherche Ville et Environnement em parceria com o Centre National de la Recherche Scientifique/EHES* (França)

Cooperação técnico-científica e intercâmbio. Ano de início: 2017

*Universidad de Avellaneda* (Argentina)

Cooperação técnico-científica e intercâmbio. Ano de início: 2017

*Universidad de Buenos Aires* (Argentina)

Cooperação técnico-científica. Ano de início: 2017

*Universidad Trés de Febrero* (Argentina)

Cooperação técnico-científica e intercâmbio. Ano de início: 2017

*Universidade de Trondheim* (Noruega)

Cooperação técnico-científica. Ano de início: 2017

*Universidade de Tsuda* (Japão)

Cooperação técnico-científica. Ano de início: 2017

*Université Libre de Bruxelles* (Bélgica)

Cotutela. Ano de início: 2018

*Université de Genève* (Suíça)

Cooperação técnico-científica. Ano de início: 2019

*Instituto Universitário de Lisboa – ISCTE-IUL* (Portugal)

Cooperação técnico-científica. Ano de início: 2019

*Universidad Nacional La Molina* (Peru)

Cooperação técnico-científica. Ano de início: 2019

*Pontificia Universidad Javeriana de Cali* (Colômbia)

Cooperação técnico-científica. Ano de início: 2019

*Universidad Nacional de San Martín* (Argentina)  
Cooperação técnico-científica. Ano de início: 2019

Centro de Promoção da Saúde – Cedaps (Brasil)  
Cooperação técnico-científica. Ano de início: 2022

## *Prêmios, homenagens e distinções recebidos*

Destaques de IC/IT PUC-Rio 2022:

Menções Honrosas PIBIC

Aluna: Maria Cecília da Silva Oliveira

Projeto: Serviço Social e pandemia da COVID-19

Orientadora: Profa. Ana Elizabeth Lole Dos Santos

## *Balanco do Ano*

### **Seminários, conferências e palestras:**

- 16/03/2022 - Aula inaugural do Departamento de Serviço Social - Comemoração dos 85 anos do Departamento de Serviço Social e 50 do Programa de Pós-Graduação: uma história de lutas, reconhecimento e conquistas. Tema: Formação Profissional em Serviço Social: Perspectiva da Questão Étnico Racial e da Ação Interventiva. Convidados: prof. Marcio de Souza (SER) e profa. Jussara Francisca de Assis (UFF)
- 19/05/2022 - Comemoração dos 85 anos do Departamento de Serviço Social. Evento em homenagem ao dia do/a Assistente Social. Tema: Raça, Política Social e Ações Afirmativas
- 20/06/2022 - V Fórum de Supervisão de Estágio PUC-Rio - O lugar da supervisão de estágio no processo de trabalho do/a assistente social: experiências da articulação entre formação e exercício profissional. Palestrantes: professoras Maria Fernanda T. Branco Costa e Ana Maria Ferreira.
- 19/09/2022 - Aula Inaugural do Departamento de Serviço Social - Brasil: Capital, Trabalho e Pandemia - O que teremos depois? Palestrante: prof. Ricardo Antunes (IFCH/UNICAMP)
- 09/11/2022 - Evento em comemoração aos 85 anos do Departamento de Serviço Social e dos 50 anos do Programa de Pós-Graduação em Serviço Social da PUC-Rio.
- 30/03/2022 - Violências contra as mulheres e as interseccionalidades de raça, gênero e classe. Palestrante: Cristhiane Malungo (Fórum Estadual de Mulheres Negras do Rio de Janeiro). Tema: Violência contra a Mulher.



- 02/04/2022 - Oficina Moradia Popular no Centro do Rio de Janeiro - Evento Preparatório para a Conferência Popular pelo Direito à Cidade. Casa do Samba - Ocupação Manoel Congo - Rua Evaristo da Veiga, 17, Cinelândia.
  - Sessão 1: Moradia Popular na Área Central do Rio de Janeiro: Experiências
  - Sessão 2: Políticas, programas e instrumentos para Moradia Popular na Área Central do Rio de Janeiro: avaliações e diretrizes para políticas públicas. Organização: IPPUR/UFRJ (ETTERN, Observatório das Metrôpoles, CidiMob); Labá/FND/UFRJ; LEUS/Depto. de Serviço Social; UERJ; NEPHU/UFF; CMP, UMP/RJ, Brigadas Populares, MLB, MNLM.
- 04 e 05/04/2022 - Seminário Nacional de Urbanização e Garantia de Direitos Rio de Janeiro. Organizado pela União Nacional por Moradia Popular - UNMP, com o objetivo de promover o debate sobre as políticas de urbanização e sua dupla relação entre o direito à cidade e a violência de Estado. Palestrante: prof. Rafael Soares Gonçalves.
- 06/04/2022 - Comemoração dos 85 anos do Departamento de Serviço Social. Ciclo de Debates: Serviço Social e Questões Contemporâneas. Tema: Imperialismo e as disputas contemporâneas no sistema mundial. Palestrante: prof. Hemerson Luiz Pase (Universidade Federal do Rio Grande).
- 11/04/2022 - Comemoração dos 85 anos do Departamento de Serviço Social. Retrocessos, Des(proteção) Social e Serviço Social. Mesa: Contrarreformas, Uberização e Instituições Públicas do Trabalho: repercussões para a classe trabalhadora. Palestrantes: profa. Magda Biavaschi e prof. Ricardo Antunes.
- 12/04/2022 - Roda de conversa e trocas coletivas. Desafios para atuação junto a comunidades tradicionais. Palestrantes: Patrick Soares (ex-aluno de departamento) e Erika Tolentino (aluna do departamento).
- 18/04/2022 - Seminário LEUS - Projetos Urbanos negociados, bairros fragmentos. As operações Porto Maravilha no Rio de Janeiro e Euromediterrané II em Marselha. Palestrante: profa. Laurine Sézérat (Aix-Marseille Université/França)
- 27/04/2022 - Palestra Racismo no Brasil e Racismo à Brasileira: traços originários, com o prof. Joilson Santana Marques Junior.
- 05/05/2022 - 15h - Comemoração dos 85 anos do Departamento de Serviço Social. Ciclo de Debates: Serviço Social e Questões Contemporâneas. Tema: Neofacismo e agressão Russa à Ucrânia. Palestrante: prof. Demian Melo (UFF).
- 12, 13 e 20/05/2022 - Seminário Moradia popular e políticas públicas no centro: Salvador, Rio de Janeiro e São Paulo. Organizado por: LABHAB/FAUUUSP, IPPUR/UFRJ (ETTERN, Observatório das Metrôpoles, CidiMob), PPGTAS/UCSAL, PPGAU-FAUUFBA, UERJ, LEUS/PUC-Rio, NEPHU/PROEX/UFF, Labá/FND/UFRJ, CMP/RJ, UMP/RJ, Brigadas Populares/RJ, MLB/RJ, MNLM/RJ.

- 23/05/2022 - Atelier Metodológico do LEUS. Apresentação do banco de dados do UrbanData Brasil CEM/USP
- 26/05/2022 - Seminário: Serviço Social e trajetórias de mulheres. Mesas: Trajetórias femininas, filantropia e proteção social, com a profa. Andréa Ledig (UFF); História do Serviço Social – resgatando uma história de mulheres, com a profa. Rita Freitas (UFF)
- 30/05/2022 - Comemoração dos 85 anos do Departamento de Serviço Social. Retrocessos, Des(proteção) Social e Serviço Social. Mesa: Conjuntura, formação e a nova morfologia do trabalho no Serviço Social. Palestrantes: prof. Ney Luiz T. de Almeida e profa. Raquel Raichelis.
- 01/06/2022 - Seminário As políticas de ação afirmativa como instrumentos de democratização do acesso e permanência de jovens periféricos ao ensino superior no Brasil. Participação da profa. Andreia Clapp Salvador.
- 01/06/2022 - Comemoração dos 85 anos do Departamento de Serviço Social. Ciclo de Debates: Serviço Social e Questões Contemporâneas. Tema: Desastre como processo: a realidade de Petrópolis antes e após o impacto. Com a profa. Adriana Dutra (UFF/Campos dos Goytacazes) e Luana Fernandes dos Santos (UFF).
- 02/06/2022 - Seminário Serviço Social e trajetórias de mulheres. História do Serviço Social – resgatando uma história de mulheres. Com a profa. Rita Freitas (UFF).
- 08/06/2022 - Educação Permanente - Supervisores de Estágio de Serviço Social da PUC-Rio - Condições e Relações de Trabalho de Assistentes Sociais Supervisores de Campo no Brasil Recente. Palestrante: profa. Tatiane Cardoso (SER)
- 20/06/2022 - Seminário LEUS PUC-Rio/em colaboración con CLALS/UPenn (EEUU) - Ciudad de la reparación. Transformando la Ciudad de México em tempos caóticos. Palestrante: Julie-Anne Boudreau.
- 24/06/2022 - O Serviço Social da PUC-Rio para além das fronteiras: a experiência de ex-alunas/os em outros países.
- 25/06/2022 - Rio, haverá +30? Mesa de debates com a participação do prof. Rafael Soares Gonçalves. Fundação Progresso.
- 28/06/2022 - Seminário Dimensão Social da Pobreza. Organização professores Conceição Robaina, Heloisa Mesquita, Marcelo Vieira, Maria Luiza Valente e Sindely Alchorne.
- 29/06/2022 - Comemoração dos 85 anos do Departamento de Serviço Social. Ciclo de Debates: Serviço Social e Questões Contemporâneas. Tema: Dissidências sexuais e de gênero e serviço social: produções e questões na literatura profissional. Com o prof. Marco José de Oliveira Duarte (UFJF e UERJ).
- 06/07/2022 - Lançamento do *E-book População em situação de rua: abordagens interdisciplinares e perspectivas intersetoriais.*

- 22 a 26/08/2022 - Semana das Comunidades 2022 - As facetas da Educação e a Extensão Comunitária: caminhos e olhares de cuidado. Temas: Educação e Desigualdade social no Brasil, com a profa. Andréa Claap; Educação Socioambiental: caminhos de fortalecimento de iniciativas comunitárias sustentáveis, com a profa. Valéria Bastos; Educação Inclusiva: desafios no ensino e na Vida, com a profa. Geovana Silva.
- 25/08/2022 - Roda de conversa - Assessoramento técnico para assentamentos populares (Brasil e França). Organização: LEUS.
- 08 e 09/09/2022 - Seminário Internacional - O Nacional-Popular em Gramsci e o Bicentenário da “Independência” do Brasil.
- 15/09/2022 - III Seminário Socioambiental Latino-americano do GRI-PES-2022. Avaliação do impacto do Covid-19 na geração de resíduos sólidos em Bogotá, Colômbia, a partir de uma abordagem preditiva. Palestrante: profa. Martha Isabel Mejía De Alba
- 21/09/2022 - Lançamento e debate do livro *Entre a casa, a rua e as instituições*, em São Paulo, Autoras: profa. Irene Rizzini (SER) e Dayse Bernardi (NECA).
- 28/09/2022 - Lançamento do livro *Organizações sociais populares: educação e memória nas periferias - série O Social em Debate Nº 05*. Roda de conversa com autores e autoras.
- 28/09/2022 - Histórias das favelas, história de mulheres: Gênero, Resistência e Direito à cidade. Conversa com a profa. Nilza Rogéria de Andrade Nunes. Local: UERJ.
- 03 a 07/10/2022 - VI Simpósio internacional metropolização do espaço, gestão territorial e relações urbano-rurais - Entre urgências e utopia: múltiplas escalas da ação - Que mundo estamos a construir? Mesa 3: Ocupações, imigrantes, refugiados, trabalho informal e a escala da urgência da ação. Participação: prof. Rafael Soares Gonçalves. Mesa 6: O grito dos movimentos sociais: entre discursos progressistas, conservadores e reacionários (II). Participação: profa. Nilza Rogéria de Andrade Nunes.
- 03/10/2022 - Mesa Redonda Eleições e voto nas margens - Apresentação do livro *Marges et marginalités au Brésil. Espaces, pouvoir et société*.
- 13/10/2022 - O “túmulo dos vagalumes” e o direito à infância. Com a profa. Irene Rizzini e o prof. Gabriel de Andrade Junqueira Filho (UFRGS).
- 26/10/2022 - Lançamento do e-book *Mulher de Favela - Experiências Compartilhadas*. Autora: profa. Nilza Rogéria de Andrade Nunes.
- 28/10/2022 - Seminário Direitos Sociais, Serviço Social e os 30 anos do Estatuto da Criança e do Adolescente (ECA). Serviço Social e a construção do discurso do “melhor interesse da criança”, com Gracielle Feitosa de Loiola (TJSP). A proteção integral de crianças e adolescentes por meio dos espaços de construção transversal, com Daniel Naiff da Fonseca (promotor, Valparaíso de Goiás).

- 31/10/2022 - VIII Seminário da linha de pesquisa Violência, Direitos, Serviço Social e Políticas Intersectoriais do Programa de Pós-Graduação em Serviço Social. Tema: Violência, Direitos Humanos e Proteção Social.
- 22/11/2022 - Políticas de Ação Afirmativa no Ensino Superior: Os 10 anos da Lei de Cotas
- 22/11/2022 - Ciclo de Debates Capitalismo, Estado e Sociedade. Fluxos migratórios e formas contemporâneas de escravização, com a profa. Marcela Soares.
- 25/11/2022 - Seminário de pesquisa: Crise e dependência no capitalismo brasileiro. Com a profa. Inez Stampa. Organização UFPB.

#### **Consultorias / assessorias:**

- NACAs: consultoria à Fundação para a Infância e Adolescência (FIA), por meio de supervisão mensal às equipes dos Núcleos de Atendimento a Crianças e Adolescentes (NACAs) de Rio de Janeiro, Nova Friburgo e Volta Redonda (três municípios do Estado do RJ), em atendimento e acompanhamento familiar de casos de violências contra crianças e adolescentes.
- CAPES: participação na Coordenação da Área de Serviço Social na CAPES (2018-2022).
- Centro de Referência das Lutas Políticas no Brasil (1964-1985) - Memórias Reveladas: assessoria à coordenação do Centro de Referência, através de participação em comissão julgadoras de prêmios, elaboração de projetos, organização e participação de eventos nacionais e internacionais.

#### **Pesquisa (Projetos e Parcerias):**

- FALA PRA GENTE - projeto da PUC-Rio, em parceria com o Museu Sankofa e o Fala Roça. Oficinas sobre o uso do Instagram.
- II Seminário de Extensão Universitária - O Instituto de Estudos Avançados em Humanidades (IEAHu/CTCH), o Núcleo de Ação Comunitária e Extensão da Vice-Reitoria para Assuntos Comunitários (NASCE/VRC) e a Coordenação de Extensão do Departamento de Serviço Social, convidaram a comunidade PUC-Rio para o envio de trabalhos no âmbito da Extensão Universitária, como parte do II Seminário de Extensão Universitária na PUC-Rio: caminhos interdisciplinares de ação e reflexão, ocorrido nos dias 08 e 10 de junho de 2022, em torno de cinco eixos: 1. Questões urbanas e cidade; 2. Saúde, meio ambiente e sustentabilidade; 3. Tecnologia e inovação; 4. Educação, cultura e arte; 5. Memória, lutas sociais e garantia de direitos.
- Semana de Direitos Humanos da PUC-Rio - Sob a inspiração da Campanha da Fraternidade 2022 - Fraternidade e Educação - a Semana de Direitos Humanos dirigiu à comunidade acadêmica da PUC-Rio o convite para sentir a educação. O título da 5ª edição da Semana de Direitos Humanos - Amar: verbo educativo - comporta a dupla convicção de que educar é um

ato de amor à humanidade e de que amar, no horizonte de todas as relações humanas, educa e ensina a pessoa a ser mais plena, mais humana. Período: 23 a 29 de maio de 2022.

- Convênio Departamento de Serviço Social e Centro de Promoção da Saúde/ Cedaps.

Bolsistas e egressos de pós-graduação do Departamento de Serviço Social da PUC-Rio para atuarem como formadores e facilitadores de cursos, oficinas e reuniões técnicas junto às equipes de profissionais das Secretarias Municipais de Assistência Social e Saúde dos municípios participantes do projeto, para o desenvolvimento de atividades online e presenciais.

#### **Publicações (Livros / Coletâneas / Periódicos):**

- Revista *O Social em Questão*, n. 52 - Política social e direitos: perspectivas contemporâneas
- *O social em debate*, n. 4 - Reflexões dialogadas sobre práticas profissionais em contextos de pandemia e de lutas por direitos humanos
- Coletânea *Diálogos sobre trabalho, serviço social e pandemia*. Ana Lole, Ana Caroline Gimenes Machado, Cristiane Moura Viegas e Luciane Amaral (Orgs.)
- Revista *O Social em Questão*, n. 53 - Habitação social e a cidade latino-americana
- *E-book* População em situação de rua: abordagens interdisciplinares e perspectivas intersetoriais
- Revista *O Social em Questão*, n. 54 - Edição comemorativa dos 85 anos do Departamento de Serviço Social e 50 do PPGSS da PUC-Rio
- Lançamento da Coletânea *Ensaios sobre Política e Educação em Gramsci*, produto de reflexões do Núcleo de Estudos e Pesquisas Filosofia Política e Educação (NuFiPE/UFF). Organizadores: Ana Lole, Percival Tavares da Silva, Victor Leandro Chaves Gomes.
- *O social em debate*, n. 5 - Organizações sociais populares: educação e memória nas periferias.
- Livro *Organizações sociais populares: educação e memória nas periferias*. Organização: Professores Andrea Clapp Salvador e Rafael Soares Gonçalves
- *E-book Mulher de Favela - Experiências Compartilhadas*. Autora: profa. Nilza Rogéria de Andrade Nunes.

**Profa. Inez Terezinha Stampa**

*Diretora do Departamento de Serviço Social*

---

Todos os dados foram fornecidos pelo Departamento ou extraídos do site do CNPq.

# Departamento Instituto de Relações Internacionais – IRI

Rua Marquês de São Vicente, 225  
Vila dos Diretórios, casa XX  
Gávea - Rio de Janeiro - RJ - Brasil - CEP 22451-900  
Telefones: 55 21 35271557 | 1558 | 1559 | 1560  
E-mails: pgiri@puc-rio.br (Pós-Graduação); iri-graduacao@puc-rio.br  
(Graduação); geisa.alcantara@puc-rio.br (Direção)  
Site: www.puc-rio.br/ensinopesq/ccg/rel\_internacionais.html  
Site: www.puc-rio.br/ensinopesq/ccpg/progrel.html  
Site: www.iri.puc-rio.br | Site: www.bricspolicycenter.org

# CCS

## DIRETOR

Prof. Luis Manuel Rebelo Fernandes  
E-mail: luisfernandes@puc-rio.br

## COORDENADOR DE GRADUAÇÃO

Profa. Manuela Trindade Viana (até julho)

Prof. Ricardo Oliveira dos Santos (a partir de agosto)  
E-mail: ricardoantoss@gmail.com  
Data de Posse: 01/08/2022  
Número da portaria: 048/2022

## COORDENADORA DE PÓS-GRADUAÇÃO

Profa. Andrea Ribeiro Hoffmann  
E-mail: a\_ribeiro\_hoffmann@puc-rio.br

## EQUIPE DE SECRETARIA

Geísa Santana de Alcântara - Coord. Administrativa - Assessoria à Direção

Janaína Nascimento - Analista - Setor Atendimento (a partir de agosto)

Renato Nóbrega dos Santos - Analista Administrativo

Rosalia (Lia) Barbosa Gonzalez - Analista - Setor Pós-Graduação

Rosilene Rodrigues Coelho - Analista - Setor Mestrado Profissional

Vinicius Miranda da Purificação - Analista - Setor Graduação (a partir de junho)

## EQUIPE TÉCNICA

Clara Costa de Souza - Coordenação de Projetos (a partir de julho)

Claudia Farrulla Darze - Analista Publicações e Eventos

Lia Frota e Lopes - Coordenação Administrativa BPC

Luiz Augusto Segreto - Analista Publicações e Comunicação (a partir de novembro)

Luana Gabriela Oliveira Freitas - Analista Administrativa

Thalyta Gomes Ferraz - Coordenação de Projetos (até maio)

Vinicius Kede - Analista Publicações e Comunicação (até agosto)

## COMISSÃO GERAL DO DEPARTAMENTO

Profa. Ana Elisa Saggiore Garcia  
Profa. Andrea Ribeiro Hoffmann  
Prof. Kai Michael Kenkel (até agosto)  
Prof. Luis Manuel Rebelo Fernandes - Diretor  
Profa. Manuela Trindade Viana (até agosto)  
Profa. Monica Herz  
Profa. Paula Drumond Rangel Campos  
Prof. Paulo Luiz Moreaux Lavigne Esteves  
Prof. Ricardo Oliveira dos Santos (a partir de dezembro)

## COMISSÃO DE PÓS-GRADUAÇÃO E PESQUISA

Profa. Andrea Ribeiro Hoffmann - Coordenadora da Pós-Graduação  
Profa. Paula Orrico Sandrin - Coordenadora Adjunta da Pós-Graduação  
Prof. Luis Manuel Rebelo Fernandes - Diretor  
Profa. Paula Drumond Rangel Campos  
Profa. Ana Elisa Saggiore Garcia - Coordenadora BRICS Policy Center  
Profa. Monica Herz  
Prof. Paulo Luiz Moreaux Lavigne Esteves - Coordenador do MAPI  
Vitor de Souza Costa - Representante Discente (doutorado)  
Valquíria Lima Souza - Representante Discentes (mestrado)

## COMISSÃO DE CARREIRA DOCENTE

Profa. Andrea Ribeiro Hoffmann  
Prof. Kai Michael Kenkel  
Prof. Luis Manuel Rebelo Fernandes  
Profa. Monica Herz  
Prof. Paulo Luiz Moreaux Lavigne Esteves

## REPRESENTANTE PARA O PROGRAMA INSTITUCIONAL DE BOLSAS DE INICIAÇÃO CIENTÍFICA DO CNPq – PIBIC

Profa. Isabel Rocha de Siqueira

## CORPO DOCENTE

*Quadro Principal  
e Eméritos*

Profa. Ana Elisa Saggiore Garcia  
Profa. Andrea Ribeiro Hoffmann  
Profa. Isabel Rocha de Siqueira  
Prof. James Casas Klausen (afastado até março)  
Prof. João Franklin Abelardo Pontes Nogueira  
Prof. Kai Michael Kenkel (afastado a partir de agosto)  
Prof. Luis Manuel Rebelo Fernandes  
Profa. Máira Siman Gomes  
Profa. Marta Regina Fernández Y Garcia  
Profa. Monica Herz  
Profa. Paula Drumond Rangel Campos

Profa. Paula Orrico Sandrin  
Prof. Paulo Luiz Moreaux Lavigne Esteves  
Prof. Roberto Vilchez Yamato (afastado até agosto)

*Quadro Complementar* Profa. Alexandra de Mello e Silva  
Prof. Alexandre dos Santos Silva  
Profa. Andrea Browning Gill  
Profa. Camila dos Santos (a partir de agosto)  
Profa. Carolina de Oliveira Salgado  
Prof. Conor Gerald Foley  
Profa. Denise Nogueira Gregory  
Prof. Diego Santos Vieira de Jesus  
Profa. Fátima Vianna Mello (até agosto)  
Prof. Fernando Neves da Costa Maia  
Profa. Isa Lima Mendes  
Prof. João Daniel Lima de Almeida  
Profa. Leane Cornet Naidin  
Profa. Luciana Badin Pereira Lima  
Prof. Marcello Cappucci Frisoni  
Prof. Marcelo José Braga Nonnenberg  
Prof. Márcio Antonio Scalécio  
Profa. Maria Elena Rodriguez Ortiz  
Profa. Maureen Cristina Martins dos Santos  
Prof. Paolo Giovanni Carlo de Renzio (afastado)  
Prof. Paulo Sergio Wrobel  
Prof. Sérgio Veloso dos Santos Júnior  
Profa. Simone Rocha Valente Pinto  
Profa. Tatiana Lacerda Prazeres (a partir de novembro)

*Quadro Suplementar* Profa. Anna Gudrun Christina Leander  
Prof. Bruno Eduardo Portela Borges de Magalhães  
Prof. Carlos Frederico de Souza Coelho  
Prof. James Matthew Davies  
Profa. Luisa Cruz Lobato (a partir de abril)  
Profa. Manuela Trindade Viana (até agosto)  
Prof. Ricardo Oliveira dos Santos  
Prof. Stefano Guzzini

*Professores Visitantes* Prof. James Fitzgerald – Dublin City University - School of Law and Government

## CURSOS OFERECIDOS

*Graduação* **Bacharelado em Relações Internacionais**  
Iniciado em 2003  
Avaliado pelo MEC com o conceito 4 para o ciclo avaliativo 2016/2018

*Pós-Graduação* **Mestrado Acadêmico**, iniciado em 1987  
*Stricto sensu* **Doutorado**, iniciado em 2001



## **Mestrado e Doutorado em Relações Internacionais**

Área de concentração:

I) Política Internacional

Linhas de pesquisa

- Globalização, governança e desenvolvimento
- Arquitetura do sistema internacional
- Conflito, violência e pacificação

Avaliados pela CAPES com conceito 6 para o quadriênio 2017/2020

## **Mestrado Profissional em Análise e Gestão de Políticas Internacionais: Resolução de Conflitos e Cooperação para o Desenvolvimento (MAPI)**

iniciado em 2016

Áreas de Concentração:

I) Cooperação Internacional para o Desenvolvimento

Linhas de atuação

- Atores e Modalidades de Cooperação Internacional para o Desenvolvimento
- Comércio Internacional e Investimento Direto Externo

II) Resolução de Conflitos Internacionais

Linhas de atuação

- Negociação Internacional e Mediação de Conflitos
- Proteção Humanitária e Promoção dos Direitos Humanos

Avaliado pela CAPES com conceito 4 para o quadriênio 2017/2020

## **GRUPOS DE PESQUISA CADASTRADOS NO CNPq**

**Fronteiras do Internacional: Novas articulações entre Direito Internacional e Relações Internacionais.**

Coordenadores: Prof. Roberto Vilchez Yamato e Prof. Florian Fabian Hoffmann.

Ano de formação: 2020.

**Laboratório de Humanidades Digitais.**

Coordenadora: Profa. Mônica Herz. Ano de formação: 2019.

**Núcleo de Estudos Interdisciplinares Ibero Americanos.**

Coordenadora: Profa. Mônica Herz. Ano de formação: 2021.

**Observatório de Mobilidade e Direitos Humanos (OMDH).**

Coordenador: Prof. Roberto Vilchez Yamato. Ano de formação: 2021.

**Rede de Estudos e Pesquisas em Sociologia Política Internacional.**

Coordenador: Prof. Joao Franklin Abelardo Pontes Nogueira. Ano de formação: 2019.

**Tratamento da violência, resolução de conflitos e construção da paz nos Estudos Críticos de Segurança.**

Coordenadora: Profa. Monica Herz. Ano de formação: 2020.

## CONVÊNIOS E PARCERIAS

*The Africa Institute of South Africa (AISA)* (África do Sul)  
Acordo Geral de Cooperação Científica. Ano de início: 2012

*African Centre for the Constructive Resolution of Disputes (ACCORD)* (África do Sul)  
Acordo Geral de Cooperação Científica. Ano de início: 2014

*African Peer Review Mechanism (APRM)* (África do Sul)  
Acordo Geral de Cooperação Científica. Ano de início: 2019

*Institute of Global Dialogue (IGD)* (África do Sul)  
Acordo Geral de Cooperação Científica. Ano de início: 2013

*South Africa Cities Network (SCAN)* (África do Sul)  
Acordo Geral de Cooperação Científica. Ano de início: 2013

*South Africa Institute of International Affairs (SALIA)* (África do Sul)  
Acordo Geral de Cooperação Científica. Ano de início: 2013

*Stellenbosh University* (África do Sul)  
Acordo Geral + Termo Aditivo de Intercâmbio para Graduação. Ano de início: 2014

*Nelson Mandela Metropolitan University* (África do Sul)  
Acordo Geral + Termo Aditivo de Intercâmbio. Ano de início: n.i.

*Universidade de Pretoria / Centro de Mediação* (África do Sul)  
Acordo Geral de Cooperação Científica. Ano de início: 2014

*University of Cape Town* (África do Sul)  
Acordo Geral + Termo Aditivo de Intercâmbio para Graduação. Ano de início: 2014

*Wits University* (África do Sul)  
Acordo Geral + Termo Aditivo de Intercâmbio para Graduação. Ano de início: 2016

*Europa Universitat Vladrina Frankfurt Oder* (Alemanha)  
Acordo Geral + Termo Aditivo de Intercâmbio para Graduação. Ano de início: n.i.

*European Union – Latin America and the Caribbean Foundation (EU-LAC Foundation)* (Alemanha)  
Acordo Geral de Cooperação Científica. Ano de início: 2018

*Institute for Advanced Sustainability Study (IASS)* (Alemanha)  
Acordo Geral de Cooperação Científica. Ano de início: 2018

*TUM – Bavarian School of Public Policy* (Alemanha)  
Acordo Geral + Termo Aditivo de Intercâmbio para Graduação. Ano de início: 2017

*Fredrich Alexander University Erlangen Nuremberg* (Alemanha)  
Acordo Geral + Termo Aditivo de Intercâmbio para Graduação. Ano de início: n.i.

*Hochschule Darmstadt University of Applied Sciences* (Alemanha)  
Acordo Geral + Termo Aditivo de Intercâmbio para Graduação. Ano de início: n.i.

*Hochschule Konstanz – Technik, Wirtschaft und Gestaltung* (Alemanha)  
Acordo Geral + Termo Aditivo de Intercâmbio para Graduação. Ano de início: n.i.

*Hochschule Osnabrück – Osnabrück University of Applied Sciences* (Alemanha)  
Acordo Geral + Termo Aditivo de Intercâmbio para Graduação. Ano de início: n.i.

- Hochschule Worms – University of Applied Sciences* (Alemanha)  
Acordo Geral + Termo Aditivo de Intercâmbio para Graduação. Ano de início: n.i.
- Jena University of Applied Sciences* (Alemanha)  
Acordo Geral + Termo Aditivo de Intercâmbio para Graduação. Ano de início: n.i.
- Karlshochschule International University* (Alemanha)  
Acordo Geral + Termo Aditivo de Intercâmbio para Graduação. Ano de início: n.i.
- SRH Hochschule Berlin – The International Management University* (Alemanha)  
Acordo Geral + Termo Aditivo de Intercâmbio para Graduação. Ano de início: n.i.
- Tescnische Universität Carolo Wilhelmina Zu Braunschweig* (Alemanha)  
Acordo Geral + Termo Aditivo de Intercâmbio para Graduação. Ano de início: n.i.
- Tescnische Universität Darmstadt* (Alemanha)  
Acordo Geral + Termo Aditivo de Intercâmbio para Graduação. Ano de início: n.i.
- Tescnische Universität Munchen (TUM School of Governance)* (Alemanha)  
Acordo Geral + Termo Aditivo de Intercâmbio para Graduação. Ano de início: n.i.
- Tesnische Universität Munchen (School of Social Sciences and Technology)* (Alemanha)  
Acordo Geral + Termo Aditivo de Intercâmbio para Graduação. Ano de início: 2017.
- Universität Zu Koln* (Alemanha)  
Acordo Geral + Termo Aditivo de Intercâmbio para Graduação. Ano de início: n.i.
- Universität Stuttgart* (Alemanha)  
Acordo Geral + Termo Aditivo de Intercâmbio para Graduação. Ano de início: n.i.
- University of Munster (Wastfalische Wilhelms)* (Alemanha)  
Acordo Geral + Termo Aditivo de Intercâmbio para Graduação. Ano de início: n.i.
- German Institute of Global and Area Studies* (Alemanha)  
Acordo Geral + Termo Aditivo de Intercâmbio para Graduação. Ano de início: n.i.
- Pontificia Universidade Católica da Argentina* (Argentina)  
Acordo Geral + Termo Aditivo de Intercâmbio para Graduação. Ano de início: n.i.
- Universidad Nacional del Rosario* (Argentina)  
Acordo Geral + Termo Aditivo de Intercâmbio para Pós-Graduação. Ano de início: 2021
- Universidad Nacional de San Martin* (Argentina)  
Acordo Geral + Termo Aditivo para Pós-Graduação. Ano de início: 2021
- Universidad del Salvador* (Argentina)  
Acordo Geral + Termo Aditivo de Intercâmbio para Graduação. Ano de início: n.i.
- Universidad Nacional de Quilmes* (Argentina)  
Acordo Geral de Cooperação Científica. Ano de início: 2022.
- Universidad Empresarial Siglo XXI* (Argentina)  
Acordo Geral + Termo Aditivo de Intercâmbio para Graduação. Ano de início: n.i.
- Flinders University* (Austrália)  
Acordo Geral + Termo Aditivo de Intercâmbio para Graduação. Ano de início: n.i.
- Macquarie University* (Austrália)  
Acordo Geral + Termo Aditivo de Intercâmbio para Graduação. Ano de início: n.i.

**Monash University** (Austrália)

Acordo Geral + Termo Aditivo de Intercâmbio para Graduação. Ano de início: n.i.

**The University of Queensland** (Austrália)

Acordo Geral + Termo Aditivo de Intercâmbio para Graduação. Ano de início: n.i.

**University of Wollongong** (Austrália)

Acordo Geral + Termo Aditivo de Intercâmbio para Graduação. Ano de início: n.i.

**Universidade de Melbourne** (Austrália)

Acordo Geral + Termo Aditivo de Intercâmbio para Graduação. Ano de início: 2015

**Management Center Innsbruck** (Áustria)

Acordo Geral + Termo Aditivo de Intercâmbio para Graduação. Ano de início: n.i.

**University Antwerpen** (Bélgica)

Acordo Geral + Termo Aditivo de Intercâmbio para Graduação. Ano de início: n.i.

**Université Catholique de Louvain – Faculté de Sciences Économiques, Sociales, Politiques et de Communication (ESPO)** (Bélgica)

Acordo Geral + Termo Aditivo de Intercâmbio para Graduação e Pós-Graduação. Ano de início: 2016.

**Universidad Católica Boliviana San Pablo** (Bolívia)

Acordo Geral + Termo Aditivo de Intercâmbio para Graduação. Ano de início: n.i.

**Universidad Loyola** (Bolívia)

Acordo Geral + Termo Aditivo de Intercâmbio para Graduação. Ano de início: n.i.

**CCOPAB** (Brasil)

Acordo Geral + Termo Aditivo de Intercâmbio para Graduação. Ano de início: 2016

**CINDES** (Brasil)

Acordo Geral de Cooperação Científica. Ano de início: 2012

**Fundação Heinrich Boll Brasil**(Brasil)

Acordo Geral de Cooperação Científica. Ano de início: 2013

**Mind Rio – Booth Camp** (Brasil)

Acordo Geral de Cooperação Científica. Ano de início: 2013

**Oxfam International – Brazil Global** (Brasil)

Acordo Geral de Cooperação Científica. Ano de início: 2015

**UN Habitat** (Brasil)

Acordo Geral de Cooperação Científica. Ano de início: 2013

**Concordia University of Edmonton, Alberta** (Canadá)

Acordo Geral + Termo Aditivo de Intercâmbio para Graduação. Ano de início: n.i.

**École Polytechnique Montréal** (Canadá)

Acordo Geral + Termo Aditivo de Intercâmbio para Graduação. Ano de início: n.i.

**Kings University College at the University of Western Ontario** (Canadá)

Acordo Geral + Termo Aditivo de Intercâmbio para Graduação. Ano de início: n.i.

**Saint Mary’s University** (Canadá)

Acordo Geral + Termo Aditivo de Intercâmbio para Graduação. Ano de início: n.i.

***Université de Montréal*** (Canadá)

Acordo Geral + Termo Aditivo de Intercâmbio para Graduação. Ano de início: n.i.

***Université Laval*** (Canadá)

Acordo Geral + Termo Aditivo de Intercâmbio para Graduação. Ano de início: n.i.

***University of Alberta*** (Canadá)

Acordo Geral + Termo Aditivo de Intercâmbio para Graduação. Ano de início: n.i.

***University of Victoria*** (Canadá)

Acordo Geral + Termo Aditivo de Intercâmbio para Graduação. Ano de início: n.i.

***Concordia University of Montreal*** (Canadá)

Acordo Geral + Termo Aditivo de Intercâmbio para Graduação. Ano de início: n.i.

**Pontificia Universidad Católica de Chile** (Chile)

Acordo Geral + Termo Aditivo de Intercâmbio para Graduação. Ano de início: n.i.

***Pontificia Universidad Católica de Chile – Centro Abdul Latif Jameel Poverty Action Lab (J-Pal)***

Acordo Geral de Cooperação Científica. Ano de início: 2012

***Universidad Católica de Temuco*** (Chile)

Acordo Geral + Termo Aditivo de Intercâmbio para Graduação. Ano de início: n.i.

***Universidad de Concepción*** (Chile)

Acordo Geral + Termo Aditivo de Intercâmbio para Graduação. Ano de início: n.i.

***Universidad Diego Portales*** (Chile)

Acordo Geral + Termo Aditivo de Intercâmbio para Graduação. Ano de início: n.i.

***Agência de Notícias Xinhua*** (China)

Acordo Geral de Cooperação Científica. Ano de início: 2012

***China and Latin America Sustainable Investments Initiative (CLASII)*** (China)

Acordo Geral de Cooperação Científica. Ano de início: 2018

***Dialogochino*** (China)

Parceria na Área de Imprensa. Ano de início: 2016

***Fudan University – Center for BRICS Studies*** (China)

Acordo Geral de Cooperação Científica. Ano de início: 2016

***Hebei University*** (China)

Acordo Geral de Cooperação Científica. Ano de início: 2012

***Shanghai Institute for International Studies (SIIS)*** (China)

Acordo Geral de Cooperação Científica. Ano de início: 2013

***Universidade de Estudos Estrangeiros de Pequim*** (China)

Acordo Geral + Termo Aditivo de Intercâmbio para Graduação. Ano de início: 2013

***National Taiwan University*** (China)

Acordo Geral + Termo Aditivo de Intercâmbio para Graduação. Ano de início: n.i.

***People's Daily*** (China)

Parceria na Área de Imprensa. Ano de início: 2016

**University of Macau** (China)

Acordo Geral + Termo Aditivo de Intercâmbio para Graduação. Ano de início: n.i.

**University of Nicosia** (Chipre)

Acordo Geral + Termo Aditivo de Intercâmbio para Graduação. Ano de início: 2013

**Fundación Universitaria Agraria de Colombia** (Colômbia)

Acordo Geral + Termo Aditivo de Intercâmbio para Graduação. Ano de início: 2013

**Universidad de San Buenaventura Bogota** (Colômbia)

Acordo Geral + Termo Aditivo de Intercâmbio para Graduação. Ano de início: 2013

**Universidad del Valle** (Colômbia)

Acordo Geral + Termo Aditivo de Intercâmbio para Graduação. Ano de início: 2013

**Universidad Industrial de Santander** (Colômbia)

Acordo Geral + Termo Aditivo de Intercâmbio para Graduação. Ano de início: 2013

**Universidad Mariana de Pasto** (Colômbia)

Acordo Geral + Termo Aditivo de Intercâmbio para Graduação. Ano de início: 2013

**Universidad Pontificia Bolivariana Seccional Bucaramanga** (Colômbia)

Acordo Geral + Termo Aditivo de Intercâmbio para Graduação. Ano de início: 2013

**Ajou University** (Coreia do Sul)

Acordo Geral + Termo Aditivo de Intercâmbio para Graduação. Ano de início: 2013

**Catholic University of Corea** (Coreia do Sul)

Acordo Geral + Termo Aditivo de Intercâmbio para Graduação. Ano de início: 2013

**Hanyang University** (Coreia do Sul)

Acordo Geral + Termo Aditivo de Intercâmbio para Graduação. Ano de início: 2013

**Keimyung University** (Coreia do Sul)

Acordo Geral + Termo Aditivo de Intercâmbio para Graduação. Ano de início: 2013

**Sogang University** (Coreia do Sul)

Acordo Geral + Termo Aditivo de Intercâmbio para Graduação. Ano de início: n.i.

**Ilha University** (Coreia do Sul)

Acordo Geral + Termo Aditivo de Intercâmbio para Graduação. Ano de início: n.i.

**Aalborg University** (Coreia do Sul)

Acordo Geral + Termo Aditivo de Intercâmbio para Graduação. Ano de início: 2014

**Danish School of Media and Journalism** (Dinamarca)

Acordo Geral + Termo Aditivo de Intercâmbio para Graduação. Ano de início: 2014

**Maritime and Polytechnic College (MARTEC)** (Dinamarca)

Acordo Geral + Termo Aditivo de Intercâmbio para Graduação. Ano de início: 2014

**University of Copenhagen** (Dinamarca)

Acordo Geral + Termo Aditivo de Intercâmbio para Graduação. Ano de início: 2013

**University College of Northen Denmark** (Dinamarca)

Acordo Geral + Termo Aditivo de Intercâmbio para Graduação. Ano de início: 2013

**Center of Resolution of International Conflicts (CRIC)** (Dinamarca)

Acordo Geral de Cooperação Científica. Ano de início: 2014

*Danish Institute for International Studies (DIIS)* (Dinamarca)  
Acordo Geral + Termo Aditivo de Intercâmbio para Graduação. Ano de início: 2012

*Pontificia Universidad Católica del Ecuador* (Ecuador)  
Acordo Geral + Termo Aditivo de Intercâmbio para Graduação + Pós-graduação.  
Ano de início: 2018

*Universidad Casa Grande* (Ecuador)  
Acordo Geral + Termo Aditivo de Intercâmbio para Pós-graduação  
Ano de início: 2020

*Universidad Técnica Particular de Loja* (Ecuador)  
Acordo Geral + Termo Aditivo de Intercâmbio para Graduação. Ano de início: 2012

**FLACSO Ecuador** (Ecuador)  
Acordo Geral + Termo Aditivo de Intercâmbio para Graduação. Ano de início: 2014

*University of Ljubljana* (Eslovênia)  
Acordo Geral + Termo Aditivo de Intercâmbio para Graduação Eslovênia.  
Ano de início: n.i.

**Saint Louis University – Madrid campus** (Espanha)  
Acordo Geral + Termo Aditivo de Intercâmbio para Graduação. Ano de início: 2014

*Universidad Antónnio de Nebrija* (Espanha)  
Acordo Geral + Termo Aditivo de Intercâmbio para Graduação. Ano de início: 2014

*Universidad Autónoma de Madrid* (Espanha)  
Acordo Geral + Termo Aditivo de Intercâmbio para Graduação. Ano de início: 2014

*Universidad de Jaén* (Espanha)  
Acordo Geral + Termo Aditivo de Intercâmbio para Graduação. Ano de início: 2014

*Universidad de Salamanca* (Espanha)  
Acordo Geral + Termo Aditivo de Intercâmbio para Graduação. Ano de início: 2014

*Universidad de Santiago de Compostela* (Espanha)  
Acordo Geral + Termo Aditivo de Intercâmbio para Graduação. Ano de início: 2014

*Universidad Loyola Andalucía* (Espanha)  
Acordo Geral + Termo Aditivo de Intercâmbio para Graduação. Ano de início: 2014

*Universidad Pontificia Comillas de Madrid* (Espanha)  
Acordo Geral + Termo Aditivo de Intercâmbio para Graduação. Ano de início: 2014

*Universidad Pública de Navarra* (Espanha)  
Acordo Geral + Termo Aditivo de Intercâmbio para Graduação. Ano de início: 2014

*Universidad de Vigo* (Espanha)  
Acordo Geral + Termo Aditivo de Intercâmbio para Graduação. Ano de início: 2014

*Institut Barcelona d'Estudis Internacionals (IBEI)* (Espanha)  
Acordo Geral + Termo Aditivo de Intercâmbio para Graduação. Ano de início: 2016

*Arcadia University* (Estados Unidos)  
Acordo Geral + Termo Aditivo de Intercâmbio para Graduação. Ano de início: 2016

*Boston University* (Estados Unidos)  
Acordo Geral + Termo Aditivo de Intercâmbio para Pós-graduação. Ano de início: 2020

**Brown University** (Estados Unidos)

Acordo Geral + Termo Aditivo de Intercâmbio para Graduação. Ano de início: 2016

**Butler University** (Estados Unidos)

Acordo Geral + Termo Aditivo de Intercâmbio para Graduação. Ano de início: 2016

**Drexel University** (Estados Unidos)

Acordo Geral + Termo Aditivo de Intercâmbio para Graduação. Ano de início: 2016

**China Latin America Sustainable Investments Initiative – CLASI (Bank Information Center)** (Estados Unidos)

Acordo Geral de Cooperação Científica. Ano de início: 2018

**Emory University – Emory College of Arts and Sciences** (Estados Unidos)

Acordo Geral + Termo Aditivo de Intercâmbio para Graduação. Ano de início: 2005

**Fordham University** (Estados Unidos)

Acordo Geral + Termo Aditivo de Intercâmbio para Graduação. Ano de início: 2018

**Hawaii Pacific University (HPU)** (Estados Unidos)

Acordo Geral + Termo Aditivo de Intercâmbio para Graduação. Ano de início: 2018

**George Washington University / Elliot School** (Estados Unidos)

Acordo Geral + Termo Aditivo de Intercâmbio para Mestrado / Acordo Geral + Termo Aditivo de Intercâmbio de Graduação e Pós-Graduação + duplo aditivo com MAPI. Ano de início: 2015

**Marquette University** (Estados Unidos)

Acordo Geral + Termo Aditivo de Intercâmbio para Graduação. Ano de início: 2013

**Northeastern University** (Estados Unidos)

Acordo Geral + Termo Aditivo de Intercâmbio para Graduação. Ano de início: 2013

**Saint Leo University** (Estados Unidos)

Acordo Geral + Termo Aditivo de Intercâmbio para Graduação. Ano de início: 2013

**Saint Mary’s University** (Estados Unidos)

Acordo Geral + Termo Aditivo de Intercâmbio para Graduação. Ano de início: 2013

**Suffolk University** (Estados Unidos)

Acordo Geral + Termo Aditivo de Intercâmbio para Graduação. Ano de início: 2013

**University of Central Florida** (Estados Unidos)

Acordo Geral + Termo Aditivo de Intercâmbio para Graduação. Ano de início: 2013

**University of Denver** (Estados Unidos)

Acordo Geral + Termo Aditivo de Intercâmbio para Pós-graduação. Ano de início: 2020

**University of Hawai’i at Hilo** (Estados Unidos)

Acordo Geral + Termo Aditivo de Intercâmbio para Graduação. Ano de início: 2013

**University of Illinois Urbana Champaign** (Estados Unidos)

Acordo Geral + Termo Aditivo de Intercâmbio para Graduação. Ano de início: 2013

**University of New Mexico** (Estados Unidos)

Acordo Geral + Termo Aditivo de Intercâmbio para Graduação. Ano de início: n.i.

**University of North Carolina at Chapel Hill** (Estados Unidos)

Acordo Geral + Termo Aditivo de Intercâmbio para Graduação. Ano de início: n.i.



**University of North Carolina Charlotte** (Estados Unidos)  
Acordo Geral + Termo Aditivo de Intercâmbio para Graduação. Ano de início: n.i.

**University of Richmond** (Estados Unidos)  
Acordo Geral + Termo Aditivo de Intercâmbio para Graduação. Ano de início: n.i.

**University of San Francisco** (Estados Unidos)  
Acordo Geral + Termo Aditivo de Intercâmbio para Graduação. Ano de início: n.i.

**University of St. Francis** (Estados Unidos)  
Acordo Geral + Termo Aditivo de Intercâmbio para Graduação. Ano de início: n.i.

**University of Wisconsin–Madison** (Estados Unidos)  
Acordo Geral + Termo Aditivo de Intercâmbio para Graduação. Ano de início: n.i.

**University of Wisconsin–Milwaukee** (Estados Unidos)  
Acordo Geral + Termo Aditivo de Intercâmbio para Graduação. Ano de início: n.i.

**Washington College** (Estados Unidos)  
Acordo Geral + Termo Aditivo de Intercâmbio para Graduação. Ano de início: n.i.

**University of California** (Estados Unidos)  
Acordo Geral + Termo Aditivo de Intercâmbio para Graduação. Ano de início: n.i.

**Georgetown University** (Estados Unidos)  
Acordo Geral + Termo Aditivo de Intercâmbio para Graduação. Ano de início: 2015

**JAMK University of Applied Sciences** (Finlândia)  
Acordo Geral + Termo Aditivo de Intercâmbio para Graduação. Ano de início: n.i.

**University of Helsinki** (Finlândia)  
Acordo Geral + Termo Aditivo de Intercâmbio para Graduação. Ano de início: n.i.

**University of Lapland** (Finlândia)  
Acordo Geral + Termo Aditivo de Intercâmbio para Graduação. Ano de início: n.i.

**Agro Paris Tech** (França)  
Acordo Geral + Termo Aditivo de Intercâmbio para Graduação. Ano de início: n.i.

**Arts et Metiers ParisTech** (França)  
Acordo Geral + Termo Aditivo de Intercâmbio para Graduação. Ano de início: n.i.

**Chimie Paris Tech** (França)  
Acordo Geral + Termo Aditivo de Intercâmbio para Graduação. Ano de início: n.i.

**École des Ponts Paris Tech** (França)  
Acordo Geral + Termo Aditivo de Intercâmbio para Graduação. Ano de início: n.i.

**École Supérieure de Commerce Troyes – Groupe ESC Troyes ENSAE Paris Tech** (França)  
Acordo Geral + Termo Aditivo de Intercâmbio para Graduação. Ano de início: n.i.

**ENSTA Paris Tech** (França)  
Acordo Geral + Termo Aditivo de Intercâmbio para Graduação. Ano de início: n.i.

**ESPCI Paris Tech** (França)  
Acordo Geral + Termo Aditivo de Intercâmbio para Graduação. Ano de início: n.i.

***ESPOL – Université Catholique de Lille*** (França)

Acordo Geral + Termo Aditivo de Intercâmbio para Graduação e Pós-Graduação.

Ano de início: n.i.

***Hautes Études Internationales et Politiques (HEIP)*** (França)

Acordo Geral + Termo Aditivo de Intercâmbio para Graduação e Pós-Graduação.

Ano de início: 2019.

***HEC Paris*** (França)

Acordo Geral + Termo Aditivo de Intercâmbio para Graduação. Ano de início: n.i.

***ICES – Institut Catholique d'Études Supérieures*** (França)

Acordo Geral + Termo Aditivo de Intercâmbio para Graduação. Ano de início: n.i.

***Université Bordeaux Montaigne*** (França)

Acordo Geral + Termo Aditivo de Intercâmbio para Graduação. Ano de início: n.i.

***Institut d'Optique Graduate School Paris Tech*** (França)

Acordo Geral + Termo Aditivo de Intercâmbio para Graduação. Ano de início: n.i.

***Université Paris Diderot*** (França)

Acordo Geral + Termo Aditivo de Intercâmbio para Graduação. Ano de início: n.i.

***Université Paris – Dauphine*** (França)

Acordo Geral + Termo Aditivo de Intercâmbio para Graduação. Ano de início: n.i.

***EPSOL – European School of Political and Social Sciences*** (França)

Acordo Geral + Termo Aditivo de Intercâmbio para Graduação. Ano de início: 2017

***Sciences Po Paris*** (França)

Acordo Geral + Termo Aditivo de Intercâmbio para Graduação. Ano de início: 2014

***Sciences Po – Fondation Nationale de Sciences Politiques et Études Politiques (Paris, Nancy, Poitiers, Dijon, Reims, Menton, La Havre)*** (França)

Acordo Geral + Termo Aditivo de Intercâmbio para Graduação e Pós-Graduação.

Ano de início: 1999

***Sciences Po Strasbourg*** (França)

Acordo Geral + Termo Aditivo de Intercâmbio para Graduação. Ano de início: 2012

***Sciences Po Toulouse*** (França)

Acordo Geral + Termo Aditivo de Intercâmbio para Graduação. Ano de início: 2009

***University of Science and Technology*** (Gana)

Acordo Geral + Termo Aditivo de Intercâmbio para Graduação. Ano de início: 2014

***Fontys International Business School*** (Holanda)

Acordo Geral + Termo Aditivo de Intercâmbio para Graduação. Ano de início: 2014

***Radboud University Nijmegen*** (Holanda)

Acordo Geral + Termo Aditivo de Intercâmbio para Graduação. Ano de início: 2014

***Virje Universiteit Amsterdam*** (Holanda)

Acordo Geral + Termo Aditivo de Intercâmbio para Graduação. Ano de início: n.i.

***Indian Institute of Technology Kanpur*** (Índia)

Acordo Geral + Termo Aditivo de Intercâmbio para Graduação. Ano de início: n.i.

***Lovely Professional Institute*** (Índia)

Acordo Geral + Termo Aditivo de Intercâmbio para Graduação. Ano de início: 2014

***Observer Research Foundation*** (Índia)

Acordo Geral + Termo Aditivo de Intercâmbio para Graduação. Ano de início: 2012

***University of Kerala*** (Índia)

Acordo Geral + Termo Aditivo de Intercâmbio para Graduação. Ano de início: 2015

***Birmingham City University*** (Inglaterra)

Acordo Geral + Termo Aditivo de Intercâmbio para Graduação. Ano de início: n.i.

***Middlesex University*** (Inglaterra)

Acordo Geral + Termo Aditivo de Intercâmbio para Graduação. Ano de início: n.i.

***University of Hertfordshire*** (Inglaterra)

Acordo Geral + Termo Aditivo de Intercâmbio para Graduação. Ano de início: n.i.

***University College London (School of European Languages, Culture and Society, Institute of the Americas e Department of Arts and Sciences)*** (Inglaterra)

Acordo Geral + Termo Aditivo de Intercâmbio para Graduação. Ano de início: 2017

***University of Leeds*** (Inglaterra)

Acordo Geral + Termo Aditivo de Intercâmbio para Graduação. Ano de início: 2015

***University of Liverpool*** (Inglaterra)

Acordo Geral + Termo Aditivo de Intercâmbio para Graduação. Ano de início: 2015

***University of Portsmouth*** (Inglaterra)

Acordo Geral + Termo Aditivo de Intercâmbio para Graduação. Ano de início: 2015

***Queen Mary University of London*** (Inglaterra)

Acordo Geral + Termo Aditivo de Intercâmbio para Graduação. Ano de início: 2012

***DFID*** (Inglaterra)

Acordo Geral de Cooperação Científica. Ano de início: 2012

***Newcastle University*** (Inglaterra)

Acordo Geral + Termo Aditivo de Intercâmbio para Graduação. Ano de início: 2016

***Maynooth University*** (Irlanda)

Acordo Geral + Termo Aditivo de Intercâmbio para Graduação. Ano de início: n.i.

***University College*** (Irlanda)

Acordo Geral + Termo Aditivo de Intercâmbio para Graduação. Ano de início: n.i.

***Technion - Israel Institute of Technology*** (Israel)

Acordo Geral + Termo Aditivo de Intercâmbio para Graduação. Ano de início: 2015

***The Hebrew University of Jerusalem*** (Israel)

Acordo Geral + Termo Aditivo de Intercâmbio para Graduação + Pós-graduação.  
Ano de início: 2018

***Sophia University Institute of Loppiano*** (Itália)

Acordo Geral + Termo Aditivo de Intercâmbio para Graduação. Ano de início: n.i.

***Scuola Superiore Sant'Anna*** (Itália)

Acordo Geral + Termo Aditivo de Intercâmbio para Graduação. Ano de início: n.i.

*Università Degli Studi di Perugia* (Itália)

Acordo Geral + Termo Aditivo de Intercâmbio para Graduação. Ano de início: n.i.

*Università Degli Studi di Verona* (Itália)

Acordo Geral + Termo Aditivo de Intercâmbio para Graduação. Ano de início: n.i.

*Università di Bologna* (Itália)

Acordo Geral + Termo Aditivo de Intercâmbio para Graduação. Ano de início: n.i.

*University of Rome – Tor Vergata* (Itália)

Acordo Geral + Termo Aditivo de Intercâmbio para Graduação. Ano de início: n.i.

*Università Degli Studi di Trento* (Itália)

Acordo Geral + Termo Aditivo de Intercâmbio para Graduação. Ano de início: n.i.

*École de Gouvernance et d’Economie de Rabat* (Marrocos)

Acordo Geral + Termo Aditivo de Intercâmbio para Graduação. Ano de início: 2012

*Centro de Investigación y Docencia Económicas (CIDE)* (México)

Acordo Geral + Termo Aditivo de Intercâmbio para Graduação. Ano de início: 2007

*CINVESTAV – Centro de Investigación y de Estudios* (México)

Acordo Geral + Termo Aditivo de Intercâmbio para Graduação. Ano de início: n.i.

*Instituto Tecnológico y de Estudios Superiores* (México)

Acordo Geral + Termo Aditivo de Intercâmbio para Graduação. Ano de início: n.i.

*Sistema CETYS Universidad* (México)

Acordo Geral + Termo Aditivo de Intercâmbio para Graduação. Ano de início: n.i.

*Universidad Anáhuac del Sur* (México)

Acordo Geral + Termo Aditivo de Intercâmbio para Graduação. Ano de início: n.i.

*Universidad Autónoma de Baja California* (México)

Acordo Geral + Termo Aditivo de Intercâmbio para Graduação. Ano de início: n.i.

*Universidad de Guadalajara* (México)

Acordo Geral + Termo Aditivo de Intercâmbio para Graduação. Ano de início: n.i.

*Universidad de Monterrey* (México)

Acordo Geral + Termo Aditivo de Intercâmbio para Graduação. Ano de início: n.i.

*Universidad Iberoamericana León – AUSJAL* (México)

Acordo Geral + Termo Aditivo de Intercâmbio para Graduação. Ano de início: n.i.

*Universidad Panamericana* (México)

Acordo Geral + Termo Aditivo de Intercâmbio para Graduação. Ano de início: n.i.

*Universidad Iberoamericana Puebla – AUSJAL* (México)

Acordo Geral + Termo Aditivo de Intercâmbio para Graduação. Ano de início: n.i.

*Instituto Politécnico e Universitário* (Moçambique)

Acordo Geral + Termo Aditivo de Intercâmbio para Graduação. Ano de início: 2013

*Norwegian University of Science and Technology* (Noruega)

Acordo Geral + Termo Aditivo de Intercâmbio para Graduação. Ano de início: 2014

*University of Oslo* (Noruega)

Acordo Geral + Termo Aditivo de Intercâmbio para Graduação. Ano de início: 2014

*Ministério das Relações Exteriores da Noruega* (Noruega)  
Acordo Geral de Cooperação Científica. Ano de início: 2012

*PRIO – Peace Research Institute* (Noruega)  
Acordo Geral de Cooperação Científica. Ano de início: 2014

*Victoria University of Wellington* (Nova Zelândia)  
Acordo Geral + Termo Aditivo de Intercâmbio para Graduação. Ano de início: 2014

*Aberystwyth University* (País de Gales)  
Acordo Geral + Termo Aditivo de Intercâmbio para Graduação. Ano de início: 2015

*House of Wisdom Institute for Conflict Resolution and Governance* (Palestina)  
As áreas de cooperação que estão incluídas nesse acordo são as áreas de pesquisa, seminários, conferências e workshops; publicações e criação de material acadêmico; programas e cursos; intercâmbio de pesquisadores e de material acadêmico.  
Ano de início: 2015

*Pontificia Universidad Católica del Peru* (Peru)  
Acordo Geral + Termo Aditivo de Intercâmbio para Graduação. Ano de início: n.i.

*Universidad Católica de Santa María* (Peru)  
Acordo Geral + Termo Aditivo de Intercâmbio para Graduação. Ano de início: n.i.

*Universidad Nacional del Callao* (Peru)  
Acordo Geral + Termo Aditivo de Intercâmbio para Graduação. Ano de início: n.i.

*Universidad Católica San Pablo de Arequipa* (Peru)  
Acordo Geral + Termo Aditivo de Intercâmbio para Graduação. Ano de início: n.i.

*Universidad del Pacífico de Lima* (Peru)  
Acordo Geral + Termo Aditivo de Intercâmbio para Graduação. Ano de início: n.i.

*University of Opole* (Polônia)  
Acordo Geral + Termo Aditivo de Intercâmbio para Graduação. Ano de início: n.i.

*Universidade de Varsóvia* (Polônia)  
Acordo Geral + Termo Aditivo de Intercâmbio para Graduação. Ano de início: 2011

*Pontificia Universidad Católica de Puerto Rico* (Porto Rico)  
Acordo Geral + Termo Aditivo de Intercâmbio para Graduação. Ano de início: n.i.

*Universidad del Sagrado Corazón* (Porto Rico)  
Acordo Geral + Termo Aditivo de Intercâmbio para Graduação. Ano de início: n.i.

**Instituto Politécnico de Leiria** (Portugal)  
Acordo Geral + Termo Aditivo de Intercâmbio para Graduação. Ano de início: n.i.

**Instituto Politécnico do Porto** (Portugal)  
Acordo Geral + Termo Aditivo de Intercâmbio para Graduação. Ano de início: n.i.

**Instituto Superior de Comunicação Empresarial** (Portugal)  
Acordo Geral + Termo Aditivo de Intercâmbio para Graduação. Ano de início: n.i.

**Instituto Superior de Ciências Sociais e Políticas** (Portugal)  
Acordo Geral + Termo Aditivo de Intercâmbio para Graduação e Pós-Graduação.  
Ano de início: 2018

- Instituto Superior de Psicologia Aplicada (Portugal)**  
Acordo Geral + Termo Aditivo de Intercâmbio para Graduação. Ano de início: n.i.
- IPAM – Instituto Português de Administração de Marketing (Portugal)**  
Acordo Geral + Termo Aditivo de Intercâmbio para Graduação. Ano de início: n.i.
- Universidade Católica Portuguesa (Portugal)**  
Acordo Geral + Termo Aditivo de Intercâmbio para Graduação. Ano de início: 2017
- Universidade da Beira Interior Covilhã (Portugal)**  
Acordo Geral + Termo Aditivo de Intercâmbio para Graduação. Ano de início: n.i.
- Universidade de Coimbra (Portugal)**  
Acordo Geral + Termo Aditivo de Intercâmbio para Graduação. Ano de início: 2018
- Universidade de Évora (Portugal)**  
Acordo Geral + Termo Aditivo de Intercâmbio para Graduação. Ano de início: n.i.
- Universidade do Minho (Portugal)**  
Acordo Geral + Termo Aditivo de Intercâmbio para Graduação. Ano de início: n.i.
- Universidade Lusíada de Lisboa (Portugal)**  
Acordo Geral + Termo Aditivo de Intercâmbio para Graduação. Ano de início: n.i.
- Universidade Católica Portuguesa (Portugal)**  
Acordo Geral + Termo Aditivo de Intercâmbio para Graduação. Ano de início: n.i.
- Newcastle University (Reino Unido)**  
Acordo Geral + Termo Aditivo de Intercâmbio para Graduação. Ano de início: 2015
- Fundación Global Democracia y Desarrollo – FUNGLODE (República Dominicana)**  
Acordo Geral + Termo Aditivo de Intercâmbio para Graduação.  
Ano de início: 2011
- Instituto Superior Pedro Francisco Bonó – AUSJAL (República Dominicana)**  
Acordo Geral + Termo Aditivo de Intercâmbio para Graduação.  
Ano de início: n.i.
- Instituto Especializado de Estudios Superiores Loyola – AUSJAL (República Dominicana)**  
Acordo Geral + Termo Aditivo de Intercâmbio para Graduação. Ano de início: n.i.
- Masaryk University (República Tcheca)**  
Acordo Geral + Termo Aditivo de Intercâmbio para Graduação. Ano de início: n.i.
- University of Pardubice (República Tcheca)**  
Acordo Geral + Termo Aditivo de Intercâmbio para Graduação. Ano de início: n.i.
- Far Eastern Federal University (Rússia)**  
Acordo Geral + Termo Aditivo de Intercâmbio para Graduação e Pós-Graduação.  
Ano de início: 2019
- Lomonosov Moscow State University (Rússia)**  
Acordo Geral + Termo Aditivo de Intercâmbio para Graduação. Ano de início: n.i.
- The Institute for African Studies of Russian Academy of Sciences (IAS) (Rússia)**  
Acordo Geral de Pesquisa. Ano de início: 2012

**Tomsk Polytechnic University** (Rússia)

Acordo Geral + Termo Aditivo de Intercâmbio para Graduação. Ano de início: n.i.

**Ural Federal University** (Rússia)

Acordo Geral + Termo Aditivo de Intercâmbio para Graduação. Ano de início: n.i.

**Higher School of Economics (HSE)** (Rússia)

Acordo Geral de Cooperação Científica. Ano de início: 2016

**Russian Academy of Science** (Rússia)

Acordo Geral de Cooperação Científica. Ano de início: 2012

**Kristianstad University** (Suécia)

Acordo Geral + Termo Aditivo de Intercâmbio para Graduação. Ano de início: n.i.

**Uppsala University (Department of Government)** (Suécia)

Acordo Geral + Termo Aditivo de Intercâmbio para Graduação e Pós-Graduação.

Ano de início: 2022

**Université de Lausanne – Faculté des Sciences Sociales et Politiques (SSP)** (Suíça)

Acordo Geral + Termo Aditivo de Intercâmbio para Graduação. Ano de início: n.i.

**Graduate Institute of Geneva** (Suíça)

Acordo Geral + Termo Aditivo de Intercâmbio Pós-Graduação + Termo Aditivo de Workshop. Ano de início: 2016

**Swisspeace** (Suíça)

O convênio tem o intuito de promover como prioridade a pesquisa sobre cooperação em áreas de interesses comuns; eventos (conferências, *workshops*, seminários); publicações e criação de material acadêmico; programas e cursos; intercâmbio de pesquisadores e de material acadêmico. Ano de início: 2015

**Chulalongkorn University – Institute of Asian Studies** (Tailândia)

Acordo Geral de Pesquisa. Ano de início: 2020

**University of Ankara** (Turquia)

Acordo Geral + Termo Aditivo de Intercâmbio para Graduação. Ano de início: n.i.

**Bilkent University** (Turquia)

Promover atividades acadêmicas, *workshops* e eventos científicos; possibilitar a produção conjunta de pesquisas; publicação de material em comum; intercâmbio de estudantes de diferentes áreas de ambas as universidades. Ano de início: 2014

**Universidad ORT Uruguay** (Uruguai)

Acordo Geral + Termo Aditivo de Intercâmbio para Graduação. Ano de início: n.i.

**Charles Stewart Mott Foundation** (Estados Unidos)

Projeto de Pesquisa intitulado “Finance for Development Banks and Safeguards in Latin America”. Ano de início: 2016

**Fundação Jean Monnet – Instituto Europeu** (União Europeia)

Projeto de pesquisa intitulado “Crisis-Equity-Democracy for Europe and Latin America”. Ano de início: 2017

**Global Grace/Goldsmiths, University of London** (Reino Unido)

Projeto de pesquisa intitulado “Decolonizing Knowledge and Doing Masculinity ‘Otherwise’: Street art, dance and the production of cultures of equality in a Brazilian favela”. Ano de início: 2017

#### **British Academy (Reino Unido)**

Projeto de Pesquisa intitulado “*Tackling Modern Slavery - The Interaction of law and supply chain management in cross-judicial supply chains: supply chain effectiveness on modern slavery legislation*”, em parceria com a Universidade de Nottingham.

Ano de início: 2018

#### **Instituto Clima e Sociedade/Institute for Advanced Sustainability Studies**

(Brasil e Alemanha)

Projeto de pesquisa intitulado “*Governança Policêntrica: o papel dos multistakeholders na implementação da NDC brasileira*”. Ano de início: 2018

#### **Clima and Land Use Alliance/Ford Foundation (Estados Unidos)**

Projeto de Pesquisa intitulado “*Chinese Investments in Amazonia e Cerrado*”.

Ano de início: 2018

#### **Department for International Development – DfID-UK (Reino Unido)**

Projeto de Pesquisa intitulado “*Scoping a Strategic UK-Brazil Global Development Partnership: Embrapa Mktplace Scalling up a Study*”, financiado pelo Department for International Development. Ano de início: 2018

#### **G7+ Ministry of Finance, East Timor (Timor Leste)**

Acordo para elaboração de relatório comissionado intitulado “*The independent review of G7+*”, financiado pelo Ministério das Finanças, Timor Leste.

Ano de início: 2019

#### **UK Research & Innovation (Reino Unido)**

Projeto de pesquisa intitulado “*Slavery-Free Communities Network*”, financiado pela UK Research & Innovation, em parceria com a Universidade de Nottingham, início em setembro de 2019. Ano de início: 2019

### **PROJETOS APROVADOS (EM ANDAMENTO E FINALIZADOS)**

#### **Charles Stewart Mott Foundation (Estados Unidos)**

Projeto de pesquisa *Finance for Development Banks and Safeguards in Latin America*.

Ano de início: 2016. Situação: Em andamento.

#### **Fundação Jean Monnet – Instituto Europeu (União Europeia)**

Projeto de pesquisa *Crisis-Equity-Democracy for Europe and Latin America*.

Ano de início: 2021. Situação: Em andamento.

#### **Karibu Foundation (Noruega)**

Projeto de pesquisa *The political economy of South-South relations: a comparative analysis of China’s investments in Brazil and South Africa* – Profa. responsável: Ana Garcia.

Ano de início: 2021. Situação: Em andamento.

#### **Instituto Clima e Sociedade (Brasil)**

Projeto de pesquisa *A ambição climática dos BRICS* – Profa. responsável: Maureen Santos.

Ano de início: 2022. Situação: Finalizado.

#### **Open Society Foundation (Estados Unidos)**

Projeto de pesquisa *Authoritarian Political Practices and the Future of the Multilateral World Order* – Profa. responsável: Monica Herz.

Ano de início: 2022. Situação: Em andamento.



**CAPES/PAEP (Brasil)**

IPS Winter School - Prof. responsável: João Nogueira.

Ano de início: 2022. Situação: Em andamento.

**CAPES/PAEP (Brasil)**

2º Seminário Democracia e Forças Armadas - 1822-2022: Militarismo e militarização no Brasil - Profa. responsável: Máira Siman.

Ano de início: 2022. Situação: Em andamento.

**CAPES/PAEP (Brasil)**

Relações Internacionais: da América Latina para o Mundo - Profa. responsável: Marta Fernandez.

Ano de início: 2022. Situação: Em andamento.

**FAPERJ/PDS (Brasil)**

Representação diplomática brasileira e os desafios e oportunidades para uma política socioambiental inclusiva e sustentável - Profa. responsável: Máira Siman.

Ano de início: 2022. Situação: Em andamento.

**FAPERJ/Editoração (Brasil)**

Metodologia e Relações Internacionais: Debates Contemporâneos, Vol. IV - Profa. responsável: Isabel Rocha de Siqueira.

Ano de início: 2022. Situação: Em andamento.

**FAPERJ/Publicações (Brasil)**

Apoio à Publicação e Divulgação, Profissionalização e Internacionalização da Revista Contexto Internacional: Journal of Global Connections - Prof. responsável: Jimmy Klausen.

Ano de início: 2022. Situação: Em andamento.

**FAPERJ/IC (Brasil)**

Economia política das relações Sul-Sul: uma análise comparada dos investimentos da China no Brasil e na África do Sul - Profa. responsável: Ana Garcia.

Ano de início: 2022. Situação: Em andamento.

**CNPq/ARC (Brasil)**

6º Seminário de Graduação e Pós-Graduação em Relações Internacionais da Associação Brasileira de Relações Internacionais (ABRI) - Relações Internacionais: da América Latina para o Mundo - Profa. responsável: Marta Fernandez.

Ano de início: 2022. Situação: Em andamento.

**FAPERJ/PÓS-DOC NOTA 10 (Brasil)**

Aquiéscência como (auto)ocidentalização e autonomia como (des)ocidentalização: uma proposta analítica decolonial da política externa brasileira - Profa. responsável: Marta Fernandez.

Ano de início: 2022. Situação: Em andamento.

**FAPERJ/PÓS-DOC NOTA 10 (Brasil)**

Rotas Sul-Atlânticas de Fuga: Mapeando a situação dos Direitos Humanos de Refugiados nas Travessias Marítimas da Costa Ocidental Africana ao Rio de Janeiro - Prof. responsável: Roberto Yamato.

Ano de início: 2022. Situação: Em andamento.

#### CNPq/Universal (Brasil)

Quantificação e dataficação nos BRICS: desenvolvimento, CTI e novas fronteiras de desigualdade - Profa. responsável: Isabel Rocha de Siqueira.

Ano de início: 2022. Situação: Em andamento.

#### FAPERJ/JCNE (Brasil)

Economia política das relações Sul-Sul: uma análise comparada dos investimentos da China no Brasil e na África do Sul - Profa. responsável: Ana Garcia.

Ano de início: 2022. Situação: Em andamento.

#### FAPERJ/CNE (Brasil)

Políticas públicas e o nexus global/local - Profa. responsável: Andrea Hoffmann.

Ano de início: 2022. Situação: Em andamento.

#### FAPERJ/JCNE (Brasil)

O Mapeamento e Monitoramento da situação dos Direitos Humanos a Crianças e Jovens Refugiados no Rio de Janeiro - Prof. responsável: Roberto Yamato.

Ano de início: 2022. Situação: Em andamento.

## Prêmios e Distinções Recebidos e Projetos Aprovados

### 10º Concurso de Dissertação e Tese da Associação Brasileira de Relações Internacionais (ABRI):

- Isa Lima Mendes, doutora pelo IRI, foi premiada com o prêmio de Melhor Tese de 2022 pelo trabalho intitulado *Unveiling inclusion in peace negotiations through the concept of political representation: Women and the Havana Dialogues between the Colombian government and the FARC-EP - 2012-2016*, orientado pela profa. Monica Herz.
- Beatriz Nazareth de Souza Teixeira recebeu menção honrosa no prêmio de Melhor Dissertação de 2022 pelo trabalho intitulado *Caring about women and the role of quantification in family planning: a critical analysis of the FP2020 programme*, orientado pela profa. Isabel Rocha de Siqueira.
- Indicação ao prêmio 2022 *IPS Best Graduate Paper Award*, da International Studies Association, pelo artigo escrito por mestrando Pedro Paulo dos Santos da Silva, intitulado *Not so new as it seems: race and the problem of police militarization in Rio de Janeiro*.
- André Duffles Teixeira Aranega, mestrando, teve ensaio premiado em competição global organizada pelo United Nations Institute for Disarmament Research, em parceria com o governo da República da Coreia. O ensaio, intitulado *National Choices, Global Effects: Discussing Micro-Disarmament, Development, Peace, and Illicit Flows of SALW in Brazil*, ficou em quarto lugar no ranking da competição.

## Balço do Ano

O principal destaque do IRI no ano de 2022 foi a elevação de seu conceito na Avaliação CAPES para o quadriênio 2017/2020, cujo Programa de Pós-Graduação Acadêmica elevou sua nota para o conceito 6 e o Mestrado Profissional em Relações Internacionais, elevou sua nota para conceito 4.

Vale também destacar a atuação de alguns de nossos discentes e egressos que obtiveram destaque, conforme consta em nossa listagem de premiações.

Em relação aos eventos, dentre os inúmeros realizados ao longo de 2022, destacamos os seguintes: No âmbito da Pós-Graduação: Em setembro, foi realizado o lançamento de Edição Especial da revista *Contexto Internacional: Journal of Global Connections*, produzida em parceria com a revista grega *Region/Periphery*, publicada pelo Research Centre for Economic Policy, Governance and Development do Departamento de Ciência Política e Administração Pública da National and Kapodistrian University of Athens (NKUA). A Edição Especial, intitulada “Regional Health and Economic Responses to the COVID Crisis in the EU and Latin America”, foi produto da Rede Jean Monnet ‘Crisis-Equity-Democracy for Europe and Latin America’, sediada na PUC-RI e coordenada pela profa. Andrea Ribeiro Hoffmann. Também no âmbito da Rede Jean Monnet, e em parceria com a Delegação da União Europeia no Brasil, foi realizado, em maio, o evento *Crise de segurança na Europa: desafios e oportunidades para o multilateralismo*. Também destacamos que, entre os dias 4 e 15 de julho, o IRI sediou a sétima edição da IPS Winter School, coordenada pelo prof. João Pontes Nogueira (PUC-Rio) e organizada com a colaboração da Queen Mary University of London, na pessoa do Prof. Jef Huysmans. Entre outubro e novembro foram organizados quatro encontros do Seminário Interinstitucional de Pós-Graduação. Compõem a parceria, além do IRI/PUC-Rio, o Programa de Pós-Graduação em Relações Internacionais da UFBA; Programa de Pós-Graduação em Relações Internacionais da UFU; Programa de Pós-Graduação em Ciência Política da UFG; Programa de Estudos Pós-Graduados em Governança Global e Formulação de Políticas Internacionais da PUC-SP; e Programa de Pós-Graduação em Relações Internacionais da UNILA.

No âmbito da Graduação: o ano de 2022 foi marcado pela retomada plena das atividades presenciais ao *campus* da PUC-Rio, o que possibilitou resgatar uma série de iniciativas voltadas para o Corpo Discente da Universidade e o público externo de modo geral; O calendário de eventos teve início com o Seminário Internacional A Representação das Mulheres Colombianas na Implementação do Acordo de Paz com as FARC e o lançamento do livro *Guerra e Pandemia: a inauguração do século XXI?* proferida pelo jornalista e escritor Jamil Chade. Em seguida, Paulo Nogueira Batista Jr. esteve à frente da Aula Inaugural e examinou os desafios da inserção internacional do Brasil em um mundo em profunda e acelerada transformação. No mês de abril, recebemos a professora convidada Benedicte Bull para proferir a palestra *Sanctions, informalization and the movement towards authoritarian capitalism in Venezuela*. Em maio, foi a vez de sediar, em parceria com a Delegação da União Europeia no Brasil e a Rede Jean Monnet “Crisis-Equity-Democracy for Europe and Latin America”, o Seminário Internacional “Crise de Segurança na Europa: desafios e oportunidades para o multilateralismo”. Ainda

no primeiro semestre de 2022, o Seminário Internacional *Diálogos sobre violência e abordagens transformadoras a partir do Sul Global: o papel político da arte, cultura e comunicação* reuniu pessoas pesquisadoras e artistas a partir de suas atuações múltiplas no campo, que conversaram sobre o papel da arte na disputa por imaginários e projetos coletivos comprometidos com o respeito à vida; sobre abordagens transformadoras de violência e desigualdade e sobre questões de memória, verdade, justiça e reparação rumo a uma descolonização e democratização efetiva na contemporaneidade. O Programa de Ensino Tutorial (PET/TEPP) encerrou as atividades acadêmicas do primeiro semestre promovendo o workshop *Racismo Ambiental a Partir do Sul Global*. Inaugurando as atividades de 2022.3, recebemos o ex-Ministro de Relações Exteriores Celso Amorim e uma série de outros especialistas, na nova sede do Brics Policy Center, para o debate “BRICS, conjuntura internacional e política externa brasileira: o que esperar no futuro próximo?”. A segunda Aula Inaugural do ano *Revolução e Crise na Ordem Mundial – e a Independência do Brasil 1815-1830* foi proferida por Francisco Carlos Teixeira da Silva e teve como objetivo central examinar as transformações na ordem mundial a partir do século XIX e os desafios da inserção brasileira no sistema internacional desde então. O Debate de Conjuntura sobre a escalada da guerra na Ucrânia e os riscos de um conflito global apresentou algumas reflexões sobre os desdobramentos sistêmicos do litígio. O Seminário Nacional da Graduação, *Dependência na Independência*, discutiu diversas dimensões de dependência que continuam a travar o desenvolvimento do Brasil no Século 21 e que precisam ser superadas para completar a obra da independência. De igual modo, o evento explorou caminhos para associar a promoção da autonomia do país à intensificação de ações de cooperação internacional que viabilizem uma integração global mais justa e equilibrada. Encerrando o ano, destacam-se três notórias iniciativas: em primeiro, o Seminário do Núcleo de Democracia e Forças Armadas (NEDEFA) - cujo objetivo foi compreender (i) o lugar dos atores e práticas militares na história do Brasil e suas relações com a nossa democracia; (ii) e como processos de militarização, incluindo suas dimensões transnacionais, se relacionam com concepções militaristas na produção de ordens racializadas e genderizadas; em segundo, a sexta edição do Café Profissional reuniu um conjunto de profissionais para responder às seguintes perguntas: como me preparar para uma oportunidade de emprego? Qual carreira é a mais adequada para o meu perfil? Que habilidades são desenvolvidas durante a atividade profissional escolhida? O que faz um profissional de Relações Internacionais em organismos públicos e privados? E, em terceiro, mas não menos importante, o PET/TEPP organizou o segundo *workshop* do ano, *Entre Dados e Sujeitos: pensando o protagonismo social a partir do Sul Global*.

**Prof. Luis Manuel Rebelo Fernandes**

*Diretor do Departamento Instituto de Relações Internacionais*

---

Todos os dados foram fornecidos pelo Departamento ou extraídos do site do CNPq.

# Centro Técnico *Científico* – CTC

Rua Marquês de São Vicente, 225  
Edifício Cardeal Leme, 12º andar  
Gávea – Rio de Janeiro – RJ – Brasil – CEP: 22451-900  
Telefones: 55 21 35271303 | 1304 | 1305  
E-mail: contato-ctc@puc-rio.br  
Site: www.ctc.puc-rio.br

O Centro Técnico Científico tem como objetivo a busca constante do domínio de novas tecnologias e de sua aplicação correta na sociedade, valorizando, acima de tudo, a criatividade e a iniciativa empreendedora em ensino, pesquisa e desenvolvimento. Assim como os outros centros da PUC-Rio, o CTC conta com um núcleo básico no currículo da Graduação que, formado por matérias obrigatórias de vários departamentos da Universidade, é essencial para que o aluno adquira uma visão mais ampla da realidade que o cerca.

## DECANO

Prof. Sidnei Paciornik  
E-mail: sidnei@puc-rio.br  
Data de Posse: Recondução | Número da portaria: 14/12/2022

## COORDENAÇÕES SETORIAIS

### COORDENAÇÃO SETORIAL DE PÓS-GRADUAÇÃO E PESQUISA

Prof. Márcio da Silveira Carvalho – MEC  
E-mail: msc@puc-rio.br

### COORDENAÇÃO SETORIAL DE GRADUAÇÃO

Prof. Luiz Fernando Campos Ramos Martha – CIV  
E-mail: lfm@tecgraf.puc-rio.br

## COORDENAÇÃO SETORIAL DE DESENVOLVIMENTO

Prof. José Marcus de Oliveira Godoy – QUI  
E-mail: jmgodoy@puc-rio.br

## COORDENAÇÃO DE COOPERAÇÃO INTERNACIONAL

Prof. Sergio Lifschitz – INF  
E-mail: sergio@inf.puc-rio.br

## COORDENAÇÃO DO CICLO BÁSICO

Profa. Débora Freire Mondaini – MAT  
E-mail: debora@mat.puc-rio.br

## COORDENAÇÃO DO CICLO PROFISSIONAL DAS ENGENHARIAS

Prof. Marcelo de Andrade Dreux – MEC  
E-mail: dreux@puc-rio.br

## CONGREGAÇÃO

A Congregação é constituída pelos professores e pesquisadores em exercício, pelos professores aposentados e por representantes do corpo discente, nos termos da legislação em vigor.

## CONSELHO DEPARTAMENTAL

*Titulares* Prof. Sidnei Paciornik  
Prof. Márcio da Silveira Carvalho  
Prof. Luiz Fernando Campos Ramos Martha  
Prof. Flávio de Andrade Silva  
Prof. Delberis Araujo Lima  
Prof. Rodrigo Prioli Menezes  
Prof. Hiroshi Nunokawa  
Prof. Luis Fernando Figueira da Silva  
Prof. Luiz Felipe Scavarda do Carmo  
Prof. Guilherme Penello Temporão  
Prof. Renato da Silva Carreira  
Prof. Markus Endler  
Prof. Sérgio Leal Braga  
Profa. Deane de Mesquita Roehl  
Prof. Sérgio Lifschitz  
Profa. Célia Beatriz Anteneodo de Porto  
Prof. Silvio Hamacher  
Profa. Marley Maria Bernardes Rebuzzi Vellasco  
Profa. Camilla Djenne Buarque Muller  
Prof. Bojan Marinkovic  
Prof. Nicolau Corção Saldanha

*Suplentes* Prof. Eduardo Costa da Silva  
Profa. Isabel Cristina dos Santos Carvalho  
Prof. Paulo Batista Gonçalves  
Profa. Fernanda Araújo Baião Amorim  
Prof. Roberto Ierusalimschy

*Representantes* Marcos Vinicius M. Alves  
*Discentes* Paulo Vítor Campos F. Libório  
Francesca Fornasier  
Priscila Carvalhais de Oliveira

## COMISSÃO SETORIAL DE CARREIRA DOCENTE

*Titulares* Prof. José Alberto dos Reis Parise – MEC (até julho)  
Prof. Marcos Craizer – MAT  
Prof. José Marcus de Oliveira Godoy – QUI (até julho)  
Profa. Marley Maria Bernardes Rebuzzi Vellasco – ELE (até julho)  
Prof. Marco Cremona - FIS  
Prof. Fernando Luiz Cyrino Oliveira - IND  
Profa. Elisa Dominguez Sotelino - CIV

*Suplentes* Prof. Marco Cremona – FIS (até julho)  
Prof. Fernando Luiz Cyrino Oliveira – IND (até julho)  
Prof. Eduardo Sany Laber - INF  
Prof. Alexandre Street de Aguiar - ELE

## EQUIPE ADMINISTRATIVA DO DECANATO

*DCTC* Carmen Lucia Sarabanda da Silva Fagundes  
Amineh Sant'Anna de Paula Martins  
Bluma Elamy da Nóbrega  
Marcelo Pereira de Souza  
Marco Antonio Soares Alves de Oliveira  
Ane Cristine Queiroz Cardão  
Tiago Phelippe Ribeiro Santana  
Júlio Falcão da Silva  
Célio Almeida da Motta

## CICLO BÁSICO – CBCTC

*Localização* Rua Marquês de São Vicente, 225  
Edifício Cardeal Leme, sala 251  
Gávea - Rio de Janeiro - RJ - Brasil - CEP 22451-900  
Telefones: 55 21 35271310 | 1311 | 1312  
Fax: 55 21 35271002  
E-mail: [secretcb@puc-rio.br](mailto:secretcb@puc-rio.br)  
Site: [www.cbctc.puc-rio.br](http://www.cbctc.puc-rio.br)

## COORDENADORA

Profa. Débora Freire Mondaini – MAT  
E-mail: [debora@mat.puc-rio.br](mailto:debora@mat.puc-rio.br)

## EQUIPE DE SECRETARIA

Adriana Barbosa  
Leonardo Guedes  
Alan Ferreira da Silva

Athos de Souza Rozino Ferreira  
Vânia Gonçalves da Silva  
Jeferson de Magalhães Ferreira  
João Pedro Fernandes Barbosa

## CICLO PROFISSIONAL DAS ENGENHARIAS

*Localização* Rua Marquês de São Vicente, 225  
Edifício Cardeal Leme, sala 233  
Gávea - Rio de Janeiro - RJ - Brasil - CEP 22451-900  
Telefones: 55 21 35271957 | 1958 | 1959 | Fax: 55 21 35271428  
E-mail: secretcpe@puc-rio.br

## COORDENADOR

Prof. Marcelo de Andrade Dreux – MEC  
E-mail: dreux@puc-rio.br

## EQUIPE DE SECRETARIA

Marcos Machnuck de Souza  
Amarildo Abrantes  
Luis Gustavo Almeida Silva

## Departamentos

Departamento de Engenharia Civil e Ambiental – CIV  
Departamento de Engenharia Elétrica – ELE  
Departamento de Engenharia Industrial – IND  
Departamento de Engenharia Mecânica – MEC  
Departamento de Engenharia Química e de Materiais – DEQM  
Departamento de Física – FIS  
Departamento de Informática – INF  
Departamento de Matemática – MAT  
Departamento de Química – QUI

## Cursos

Ciência da Computação  
Engenharia Ambiental  
Engenharia Civil  
Engenharia de Computação  
Engenharia de Materiais e Nanotecnologia  
Engenharia de Produção  
Engenharia Elétrica  
Engenharia Mecânica  
Engenharia Química



Física  
Matemática  
Química  
Sistemas de Informação

## *Cursos Interdepartamentais*

Engenharia de Controle e Automação  
Engenharia de Petróleo

## *Unidades Complementares e Órgãos Vinculados*

### **CENTRO DE ESTUDOS EM TELECOMUNICAÇÕES – CETUC**

*Localização* Rua Marquês de São Vicente, 225  
Edifício da Amizade, Ala Kennedy, 7º andar  
Gávea - Rio de Janeiro - RJ - Brasil - CEP 22451-900  
Telefones: 55 21 35271679 | 1680  
E-mail: contato@cetuc.puc-rio.br  
Site: www.cetuc.puc-rio.br

#### **DIRETOR**

Prof. Guilherme Penello Temporão

### **INSTITUTO TECNOLÓGICO DA PUC-RIO – ITUC**

*Localização* Rua Marquês de São Vicente, 225  
Edifício Cardeal Leme, térreo  
Gávea - Rio de Janeiro - RJ - Brasil - CEP 22451-900  
Telefone: 55 21 35271534 | Fax: 55 21 35271543  
E-mail: ituc@puc-rio.br  
Site: www.ituc.puc-rio.br

#### **COORDENADOR**

Prof. Sérgio Leal Braga – MEC

### **INSTITUTO DE ENERGIA DA PUC – IEPUC**

*Localização* Rua Marquês de São Vicente, 225  
Edifício Cardeal Leme, sobreloja  
Gávea - Rio de Janeiro - RJ - Brasil - CEP 22451-900  
Telefones: 55 21 35271857 | 1858 | Fax: 55 21 35271856  
E-mail: janadtb@puc-rio.br | Site: www.iepuc.ctc.puc-rio.br

#### **COORDENADOR**

Prof. Eloi Fernández Y Fernández – MEC

## NÚCLEO DE EDUCAÇÃO EM CIÊNCIAS E ENGENHARIA PROFESSOR MARCOS AZEVEDO DA SILVEIRA – NECE

*Localização* Rua Marquês de São Vicente, 225  
Edifício Cardeal Leme, 12º andar  
Gávea - Rio de Janeiro - RJ - Brasil - CEP 22451-900  
Telefone: 55 21 35271303 | Fax: 55 21 35271309  
E-mail: [nece@puc-rio.br](mailto:nece@puc-rio.br)  
Site: [www.nece.ctc.puc-rio.br](http://www.nece.ctc.puc-rio.br)

### COORDENADOR

Prof. Wilson Reis de Souza Neto - MAT

### EQUIPE

Dayana Ximenes dos Santos Frazão  
Carmen Lucia Sarabanda da Silva Fagundes  
Amineh Sant'Anna de Paula Martins

## SERVIÇO DE ORIENTAÇÃO UNIVERSITÁRIA DO CTC – SOU-CTC

*Localização* Rua Marquês de São Vicente, 225  
Edifício Cardeal Leme, 12º andar  
Gávea - Rio de Janeiro - RJ - Brasil - CEP 22451-900  
Telefone: 55 21 35271303 | Fax: 55 21 35271309  
E-mail: [nece@puc-rio.br](mailto:nece@puc-rio.br)  
Site: [www.nece.ctc.puc-rio.br](http://www.nece.ctc.puc-rio.br)

### COORDENADORA

Deborah Sanches Ferreira

### EQUIPE

Lena Fonseca da Silva Hirsch  
Dayana Ximenes dos Santos Frazão  
Dandara Conceição Silva  
Thainá Ferraz de Carvalho  
Tatiana Fernandes Soderó

## *Prêmios e Distinções Recebidos e Projetos Aprovados*

### PRÊMIO E DISTINÇÕES

Janeiro:

- O prof. Eloi Fernández y Fernández assume a diretoria do Instituto de Energia da PUC-Rio (IEPUC).
- O CTC/PUC-Rio é selecionado entre cinco universidades para concorrer no *Universidades pelo ODS 13* em direção aos Objetivos de Desenvolvimento Sustentável.
- Sete professores do CTC/PUC-Rio estão entre *os melhores cientistas do mundo* segundo lista da Stanford University.

- Parceria entre CTC/PUC-Rio e Transportadora Brasileira Gasoduto Bolívia-Brasil S/A (TBG) gera o curso Fundamentos Regulatórios do Transporte de Gás Natural.

#### **Março:**

- 20 pesquisas do CTC/PUC-Rio são contempladas pelos programas Cientistas do Nosso Estado (CNE) e Jovem Cientista do Nosso Estado (JCNE) da FAPERJ.
- Artigo do Departamento de Engenharia Elétrica, que propõe adaptação das estruturas de transmissão para redução dos custos e das tarifas de energia, vence competição internacional da revista internacional IEEE Transactions on Power System.
- O Conselho de Administração do Centro de Gestão e Estudos Estratégicos (CGEE) elegeu por unanimidade o prof. Fernando Cosme Rizzo Assunção, do Departamento de Engenharia Química e de Materiais, como diretor-presidente da instituição.

#### **Abril:**

- Dois professores foram escolhidos para integrar Câmaras Técnicas do Conselho Regional de Química do Rio de Janeiro.
- O prof. Luiz Carlos Wrobel, do Departamento de Engenharia Civil e Ambiental, foi premiado com a Medalha George Green.
- A equipe RioBotz conquistou duas medalhas de ouro na competição International RoboWars, na Índia.
- Cinco alunos do Departamento de Matemática conquistaram medalhas na Olimpíada Brasileira de Matemática (OBM).
- O projeto de Transformação Digital do Departamento de Informática para Furnas está em desenvolvimento, em parceria com a empresa de engenharia e software Radix.

#### **Maior:**

- Estudo de Logística Humanitária do CTC/PUC-Rio sobre movimento migratório de venezuelanos foi premiado pela Production and Operations Management Society (POMS).
- Artigo de aluno do Programa de Pós-Graduação em Metrologia, que trata da regulamentação de usinas hidrelétricas reversíveis no Brasil, foi premiado com Menção Honrosa no Seminário Nacional de Produção e Transmissão de Energia Elétrica (SNPTEE).

#### **Junho:**

- Lançamento Lab InovaFab.
- A profa. Carla Göbel, do Departamento de Física, foi a primeira brasileira a ser escolhida Coordenadora Adjunta de Física do experimento LHCb, do CERN, o maior acelerador de partículas do mundo.

## Julho:

- 14 alunos de Mestrado e Doutorado foram selecionados para Programa Bolsa Nota 10 da FAPERJ.
- A equipe Riobotz foi campeã da NHRL 2022, nos EUA, com um ouro e uma prata.
- O projeto do Departamento de Engenharia Industrial que propõe a energia eólica a favor do desenvolvimento social, foi finalista na Universities for SDG13, competição mundial da ONU, em parceria com a Siemens Gamesa.
- Parceria do Departamento de Engenharia Industrial com Associação das Distribuidoras de Combustíveis (BRASILCOM) lançou estudo sobre a Política Nacional de Biocombustíveis (RenovaBio).
- Projeto para criação de um dispositivo de limpeza de trocadores de calor utilizados em usinas hidrelétricas, do Programa de Pós-Graduação em Metrologia, venceu o edital Catalisa, do Sebrae.

## Agosto:

- Lançamento do Edital Interdisciplinar de Criação e Inovação em parceria com a FAPERJ para a execução de projetos de pesquisa.
- Realização do programa de capacitação Americanas Futuro Lab PUC-Rio em parceria com as Lojas Americanas.
- A aluna Elaine Cristina Gomes Barreto, do Departamento de Engenharia Civil e Ambiental, venceu o Prêmio Costa Nunes, da Associação Brasileira de Mecânica dos Solos e Engenharia Geotécnica (ABMS), por sua tese *Avaliação da influência da presença de microfósseis de diatomáceas (algas microscópicas)*.
- O aluno Júlio Alberto Rueda, do Departamento de Engenharia Civil e Ambiental, recebeu o Prêmio Capes de Teses 2022 por sua tese *Fenômenos de falha e deslocamento de fluidos em formações rochosas naturalmente fraturadas*.
- Cinco estudantes foram premiados com um ouro, uma prata e três bronzes na Competição Internacional de Matemática para Alunos Universitários (IMC).

## Setembro:

- As equipes RioBotz e Reptiles foram beneficiadas com bolsas Faperj de mais de R\$ 250 mil para competições nacionais e internacionais.
- A equipe Reptiles foi tetracampeã em competição estadual de Baja, no Rio de Janeiro.
- O prof. Nicolás Rey, do Departamento de Química, recebeu o Prêmio Early Career Award, da SBQ1 e da Royal Society of Chemistry.
- O prof. Fernando Cyrino, do Departamento de Engenharia Industrial, foi eleito e toma posse como presidente da Anepro em 2023.

- Pelo quinto ano, alunos da PUC-Rio foram premiados no Encontro Científico da Associação Nacional de Pós-Graduação e Pesquisa em Engenharia de Produção (EPPGEP).
- Criadores da linguagem de programação Lua, do Departamento de Informática, foram homenageados com a Medalha Pedro Ernesto pela Câmara de Vereadores do Rio de Janeiro.
- O curso de Química conquistou nota máxima no Enade.

#### **Outubro:**

- Aluno do Departamento de Matemática conquistou ouro e 1º Lugar Geral na 14ª Competição Ibero-americana Interuniversitária de Matemática (CIIM).
- O prof. Ricardo Queiroz Aucélio, do Departamento de Química, recebeu a medalha Walter Baptist Mors por sua contribuição para os estudos da Química no Rio de Janeiro, durante o XVIII Encontro Regional da Sociedade Brasileira de Química.
- Dois alunos do Departamento de Engenharia Industrial foram premiados no Encontro Nacional de Engenharia de Produção (ENEGEP).
- O prof. Sérgio Fontoura, do Departamento de Engenharia Mecânica, foi eleito para Fellow da ISRM (International Society of Rock Mechanics and Rock Engineering).
- João Soares, aluno de doutorado em Engenharia Mecânica, foi segundo colocado em competição de Robótica da Sociedade Brasileira de Computação.

#### **Novembro:**

- Quatro alunos do Departamento de Engenharia Industrial foram premiados no 54º Simpósio Brasileiro de Pesquisa Operacional (SBPO).
- A equipe RioBotz ganhou quatro prêmios na RoboCore Experience.
- 29 professores do CTC receberam Bolsas de Produtividade do CNPq.

#### **Dezembro:**

- O prof. Alberto Sayão recebeu o Prêmio Silva Telles, da Academia Nacional de Engenharia (ANE).
- A profa. Angela Nieckele, do Departamento de Engenharia Mecânica, orientou o trabalho vencedor do Prêmio Ricardo Cruz, do Cremerj

## Balanço do Ano

O ano de 2022 foi marcado por três grandes iniciativas:

1. A reforma curricular dos cursos de Engenharia, para adequá-los às novas diretrizes curriculares nacionais (DCNs). Os cursos de Física, Ciência da Computação, Matemática e Química também realizaram reformas curriculares. Nesse contexto, todos os cursos do CTC foram modernizados, com foco especial no ensino baseado em competências. Para isso, foram criadas cadeiras integradas para projetos, envolvendo disciplinas satélite de hard e soft skills, além de novas disciplinas interdepartamentais. Coerente com a nova lei da extensão universitária, todos os cursos incorporaram, também, a carga horária obrigatória em disciplinas extensionistas. Os novos cursos entram em vigor em 2023.1, para os calouros, mas também foi preparado um currículo de transição, beneficiando os alunos que entraram em 2022.

2. O planejamento estratégico (PE) do Centro. Uma empresa de consultoria especializada foi contratada para orientar o PE. Ao longo do primeiro semestre de 2022, foram realizadas reuniões semanais com a equipe da empresa. Foi realizado um levantamento de dados demográficos e educacionais para avaliar o público-alvo dos cursos do CTC, as necessidades e possibilidades de aumento da abrangência geográfica. Além disso foram realizadas entrevistas com atores internos e externos (de outras IESs e de empresas) para avaliar o posicionamento do CTC PUC-Rio no cenário do ensino superior no Brasil. Ao final desse processo, em agosto de 2022, foi realizado um workshop de PE do qual surgiram diversas dimensões de ações a serem tomadas.

3. O CTC ajudou a preparar um projeto institucional, envolvendo toda a Universidade, que foi contemplado no edital FAPERJ voltado para fomento à inovação. Entre as diversas ações, merece realce o InovaFab, espaço de experimentação (*maker space*), que atenderá a todos os cursos de graduação da PUC. O InovaFab está sendo construído nos pilotis do Prédio Leme, no espaço anteriormente ocupado pelo IEPUC, em uma área de cerca de 400 m<sup>2</sup>.

Prof. Sidnei Paciornik  
*Decano do Centro Técnico Científico*

# Departamento de Engenharia Civil e Ambiental – CIV

Rua Marquês de São Vicente, 225  
Edifício Cardeal Leme, sala 301  
Gávea - Rio de Janeiro - RJ - Brasil - CEP 22451-900  
Telefones: 55 21 35271188 | 1189 | 1190  
Fax: 55 21 35271195 | E-mail: [civ-diretoria@puc-rio.br](mailto:civ-diretoria@puc-rio.br)  
Site: [www.puc-rio.br/ensinopesq/ccg/eng\\_civil.html](http://www.puc-rio.br/ensinopesq/ccg/eng_civil.html)  
Site: [www.puc-rio.br/ensinopesq/ccg/eng\\_ambiental.html](http://www.puc-rio.br/ensinopesq/ccg/eng_ambiental.html)  
Site: [www.civ.puc-rio.br](http://www.civ.puc-rio.br)

**Pós-Graduação em Engenharia Civil**  
Telefone: 55 21 35271194 | E-mail: [civ-pos@puc-rio.br](mailto:civ-pos@puc-rio.br)  
Site: [www.puc-rio.br/ensinopesq/ccpg/progciv.html](http://www.puc-rio.br/ensinopesq/ccpg/progciv.html)

**Pós-Graduação em Engenharia Urbana e Ambiental**  
Telefone: 55 21 35271997 | E-mail: [civ-urb@puc-rio.br](mailto:civ-urb@puc-rio.br)  
Site: [www.puc-rio.br/ensinopesq/ccpg/progamb.html](http://www.puc-rio.br/ensinopesq/ccpg/progamb.html)  
Site: [www.urb.puc-rio.br](http://www.urb.puc-rio.br)

# CTC

## DIRETOR

Prof. Flávio de Andrade Silva  
E-mail: [fsilva@puc-rio.br](mailto:fsilva@puc-rio.br)

## COORDENADOR DE GRADUAÇÃO

### ENGENHARIA CIVIL

Prof. Elisa Dominguez Sotelino  
E-mail: [sotelino@puc-rio.br](mailto:sotelino@puc-rio.br)

### ENGENHARIA AMBIENTAL

Prof. Tácio Mauro Pereira de Campos  
E-mail: [tacio@puc-rio.br](mailto:tacio@puc-rio.br)  
Data de Posse: 01/02/2022 (recondução)  
Portaria: 10/2022

## COORDENADOR DE PÓS-GRADUAÇÃO

### ENGENHARIA CIVIL

Prof. Daniel Carlos Taissum Cardoso  
E-mail: [dctcardoso@puc-rio.br](mailto:dctcardoso@puc-rio.br)

### ENGENHARIA URBANA E AMBIENTAL

Prof. Celso Romanel  
E-mail: [romanel@puc-rio.br](mailto:romanel@puc-rio.br)

## COORDENADORA DE COMUNICAÇÃO

Profa. Raquel Quadros Velloso

## COORDENADOR DE DESENVOLVIMENTO

Prof. José Tavares Araruna Júnior

## COORDENADOR DE INTERNACIONALIZAÇÃO

Prof. Luiz Carlos Wrobel

## EQUIPE DE SECRETARIA

Lenilson de Oliveira Guimarães – Assistente  
Rita de Cássia do Nascimento Leite – Coordenador I  
Luana Pereira Fonseca Martins – Analista II  
Jardel da Silva Rocha – Auxiliar I  
Jhoni da Silva Cavalcante – CCEC – Assistente (Pós-Graduação Engenharia Urbana e Ambiental)

## EQUIPE TÉCNICA

*Laboratório de Estruturas* Euclides Domingues Moura Neto – Técnico III  
José Nilson de Melo – Supervisor II  
Rogério Ross da Fonseca Daniel – Técnico III  
Jhansen Veiga Salles – Auxiliar I

*Laboratório de Geotecnia* Amaury Cardoso Fraga – Técnico II  
Josué Pereira Martins – Técnico II  
Edson de Oliveira Silva – Coordenador I  
Carlos Antônio de Castro dos Santos – Técnico II

*Laboratórios de Informática* Carlos Marcel Alves de Carvalho – Especialista II

## COMISSÃO GERAL DO DEPARTAMENTO

Prof. Flavio de Andrade Silva - Diretor  
Profa. Ana Cristina Malheiros Gonçalves Carvalho - CCPE-CTC (até novembro)  
Prof. Antonio Krishnamurti Beleño de Oliveira (a partir de novembro)  
Prof. Celso Romanel (até novembro)  
Prof. Daniel Carlos Taissum Cardoso  
Profa. Deane de Mesquita Roehl (até novembro)  
Profa. Elisa Dominguez Sotellino (até novembro)  
Prof. Joel Vieira Baptista Junior (até fevereiro)  
Prof. Luiz Fernando Campos Ramos Martha  
Profa. Marina Bellaver Corte (a partir de novembro)  
Prof. Paulo Batista Gonçalves (até novembro)  
Profa. Raquel Quadros Velloso (a partir de novembro)  
Karl Igor Martins Guerra - Representante dos alunos de pós-graduação



## COMISSÃO DE PÓS-GRADUAÇÃO E PESQUISA

### ENGENHARIA CIVIL

Prof. Flávio de Andrade Silva  
Prof. Daniel Carlos Taissum Cardoso  
Prof. Luiz Carlos Wrobel  
Profa. Raquel Quadros Velloso

### ENGENHARIA URBANA E AMBIENTAL

Prof. Celso Romanel  
Prof. Tácio Mauro Pereira de Campos  
Prof. Klaus Fricke – *Technische Universität Braunschweig, Alemanha*

### COMISSÃO DE CARREIRA DOCENTE

Prof. Flávio de Andrade Silva  
Prof. Elisa Dominguez Sotelino  
Prof. Luiz Fernando Ramos Martha  
Prof. Tácio Mauro Pereira de Campos (a partir de dezembro)

### COMISSÃO DE BIBLIOTECA

Prof. Ney Augusto Dumont

### REPRESENTANTE PARA O PROGRAMA INSTITUCIONAL DE BOLSAS DE INICIAÇÃO CIENTÍFICA DO CNPq – PIBIC

Prof. Daniel Carlos Taissum Cardoso

### CORPO DOCENTE

*Quadro Principal  
e Eméritos*

Prof. Alberto de Sampaio Sayão  
Prof. Alessandro Cirone  
Prof. Celso Romanel  
Prof. Daniel Carlos Taissum Cardoso  
Profa. Deane de Mesquita Roehl  
Profa. Elisa Dominguez Sotelino  
Prof. Flávio de Andrade Silva  
Prof. José Tavares Araruna Júnior  
Prof. Khosrow Ghavami – Emérito (Licenciado)  
Profa. Lourdes Maria Silva de Souza (a partir de setembro)  
Prof. Luiz Carlos Wrobel  
Prof. Luiz Fernando Campos Ramos Martha  
Profa. Marina Bellaver Corte (a partir de janeiro)  
Prof. Ney Augusto Dumont (até dezembro)  
Prof. Paulo Batista Gonçalves  
Profa. Raquel Quadros Velloso  
Prof. Tácio Mauro Pereira de Campos (até dezembro)

*Quadro  
Complementar*

Profa. Ana Cristina Malheiros Gonçalves Carvalho – CCPE-CTC  
Prof. Antonio Krishnamurti Beleño de Oliviera – CCPE-CTC (até julho)  
Prof. Ben-Hur de Albuquerque e Silva – CCPE-CTC

Prof. Carlos Eden Sardenberg Mesquita – CCPE-CTC  
Prof. Claudio Palmeiro do Amaral – CCPE-CTC  
Profa. Denise Maria Mano Pessoa – CCPE-CTC  
Prof. Eurípedes do Amaral Vargas Júnior – CCPE-CTC  
Prof. Ernani de Souza Costa – CCPE-CTC  
Profa. Fernanda de Andrade Salgado – CCPE-CTC  
Prof. Glauco José de Oliveira Rodrigues – CCPE-CTC  
Profa. Jaqueline Passamani Zubelli Guimarães – CCPE-CTC  
Prof. Jorge Lucas Ferreira – CCPE-CTC  
Prof. Raul Rosas e Silva – CCPE-CTC  
Prof. Sergio Augusto Barreto da Fontoura – CCPE-CTC  
Prof. Vitor Nascimento Aguiar

*Quadro Suplementar* Prof. Antonio Krishnamurti Beleño de Oliveira (a partir de julho)  
Prof. Joel Vieira Baptista Junior – CCPE-CTC (até fevereiro)  
Prof. Marcelo Roberto Ventura Dias de Mattos Bezerra – DAU

*Professores Visitantes* Prof. Kai Munnich – *Technische Universität Dresden, Alemanha*  
Prof. Klaus Fricke – *Technische Universität Dresden, Alemanha*  
Prof. Thomaz Langembach – Professor aposentado da UFRJ

## CURSOS OFERECIDOS

*Graduação* **Bacharelado em Engenharia Civil**  
Iniciado em 1948  
O Curso de Engenharia Civil obteve 4 estrelas no *Guia do Estudante* 2021  
Avaliado pelo MEC com o conceito 4 para o ciclo avaliativo 2019/2022

**Bacharelado em Engenharia Ambiental**  
Iniciado em 2002  
O Curso de Engenharia Ambiental obteve 4 estrelas no *Guia do Estudante* 2021  
Avaliado pelo MEC com o conceito 4 para o ciclo avaliativo 2019/2022

*Pós-Graduação Stricto sensu* **Mestrado acadêmico**, iniciado em 1965  
**Doutorado**, iniciado em 1984

**Mestrado e Doutorado em Engenharia Civil**  
Áreas de concentração:  
I) Estruturas  
Linhas de pesquisa  
- Computação Gráfica aplicada  
- Dano e fratura de materiais  
- Estruturas de aço e mistas  
- Estruturas de concreto armado e protendido  
- Instabilidade e dinâmica de estruturas;  
- Materiais cimentícios avançados  
- Materiais não convencionais e sustentabilidade  
- Métodos variacionais e computacionais  
- Novas metodologias na Engenharia

## II) Geotecnia

Linhas de pesquisa

- Geotecnia ambiental
- Mecânica das rochas e geologia de Engenharia
- Geomecânica do petróleo
- Geotecnia experimental
- Geomecânica computacional

Avaliados pela CAPES com conceito 6 para o quadriênio 2017/2020

**Mestrado Profissional em Engenharia Urbana e Ambiental,**  
iniciado em 2009

Avaliado pela CAPES com conceito 3 para o quadriênio 2017/2020

Ao aluno que preencher satisfatoriamente os requisitos do programa serão concedidos os títulos de Mestrado em Engenharia Urbana e Ambiental (Opção Profissional) pela PUC-Rio e *Master of Science pela Technische Universität Braunschweig*, da Alemanha.

*Pós-Graduação* **Extensão:**

- Lato sensu*
- Introdução à Metodologia BIM
  - Marco Regulatório do Saneamento Básico: Aspectos Gerais
  - Novo Marco Regulatório 2022
  - Perícias Judiciais
  - Perícia Judicial Ambiental
  - Vistorias e Inspeções em Edificações

## CONVÊNIOS E PARCERIAS

**TecGraf/PUC-Rio (Brasil)**

Modelagem e Visualização em Engenharia e Geologia. **Ano de início:** 1990

**Comportamento mecânico e fluência a altas temperaturas de concretos e compósitos cimentícios de elevada performance mecânica e durabilidade (Brasil)**

O comportamento a altas temperaturas de concretos e compósitos cimentícios de elevada performance mecânica e durabilidade. As atividades a serem realizadas no projeto estão relacionadas com: (i) o desenvolvimento e caracterização mecânica a altas temperaturas das seguintes famílias de materiais: compósitos têxteis reforçados com fibras vegetais (sisal e juta) e sintéticas (carbono); compósitos reforçados com fibras de PVA que apresentem múltipla fissuração na tração direta e de concretos refratários reforçados com fibras de aço inox e (iii) o estudo da fluência a temperatura ambiente e a altas temperaturas na compressão e tração direta dos compósitos descritos em (i). **Ano de início:** 2011

**Estabilidade, Dinâmica e Controle de Vibrações em Estruturas (Brasil)**

Estabilidade, Dinâmica e Controle de Vibrações em Estruturas. **Ano de início:** 2012

**Novos Materiais para a Indústria da Construção Civil (Brasil)**

Novos Materiais para a Indústria da Construção Civil. **Ano de início:** 2012

**Caracterização, Otimização e Aplicação de Novos Materiais para o Desenvolvimento Sustentável da Indústria da Construção Civil (Brasil)**

Caracterização, Otimização e Aplicação de Novos Materiais para o Desenvolvimento Sustentável da Indústria da Construção Civil. **Ano de início:** 2012

**Aperfeiçoamento na Estrutura de Caracterização de Materiais (Brasil)**  
Financiadora de Estudos e Projetos – Auxílio Financeiro. Ano de início: 2013

**Microscopia Digital e Caracterização Tridimensional de Materiais (Brasil)**  
Projeto de Bolsa de Produtividade em Pesquisa, em andamento desde 1992, atualizado em 2013 para incluir novas técnicas de análise tridimensional de materiais. Ano de início: 2013

**Construção e implementação de um sistema de medida sísmica de baixa frequência (Brasil)**

Projeto de pesquisa envolvendo o DEC PUC-Rio e a Petrobras, em colaboração com a Universidade de Curtin, Perth, Austrália, para desenvolvimento, na PUC-Rio, de um sistema para determinação de propriedades acústicas de rochas de interesse para a indústria de petróleo em regime de baixa frequência. Ano de início: 2014

**Influência dos ciclos térmicos na evolução microestrutural de aços inoxidáveis para aplicações offshore (Brasil)**

Projeto patrocinado pela CAPES, em colaboração com Cuba, envolvendo a vinda de pesquisador visitante, bolsas de pós-doutorado e recursos para pesquisa.  
Ano de início: 2014

**Desenvolvimento de Metodologia para Automação da Análise de Imagens de Minério de Ferro e Pelotas (Brasil)**

Desenvolvimento de Metodologia para Automação da Análise de Imagens de Minério de Ferro e Pelotas. Ano de início: 2014

**Caracterização Tridimensional de Materiais (Brasil)**

Projeto Cientista do Nosso Estado – FAPERJ. Ano de início: 2015

**CENPES/Petrobras – Estudos experimentais para determinação do comportamento geomecânico de rochas carbonáticas (Brasil)**

O objetivo deste projeto é avaliar, por meio de ensaios de laboratório, o comportamento geomecânico de rochas de interesse à indústria do petróleo em geral ou de rochas carbonáticas em particular. Ano de início: 2016

**CENPES/Petrobras – Efeitos Geomecânicos em Reservatórios e Rochas Adjacentes Causados pela Produção – FASE III (Brasil)**

Desenvolvimento de ferramentas computacionais para avaliar o efeito da produção nas deformações no interior e nas rochas adjacentes ao reservatório e avaliar o potencial de reativação de falhas. Ano de início: 2017

**TERMO DE COOPERAÇÃO – Terceiro Aditivo CHEVRON (Brasil)**

Aquisição de equipamentos para apoio ao curso de Engenharia de Petróleo na Graduação e concessão de bolsas para alunos de iniciação científica. Ano de início: 2017

**CENPES/Petrobras – Projeto Efeitos geomecânicos em reservatórios e rochas adjacentes causados pela produção – Fase III (Brasil)**

Desenvolvimento de solução para avaliação das deformações e tensões geradas na rocha reservatório e rochas adjacentes considerando o efeito do acoplamento mecânico-térmico-hidráulico-químico. Ano de início: 2017

**CENPES/Petrobras – Projeto de Pesquisa em Modelagem de Forças em Cortadores  
PDC durante a Perfuração (Brasil)**

Desenvolvimento de um modelo computacional que relaciona a geometria do cortador e o tipo do cortador com o seu desgaste para uma dada taxa de penetração.

Ano de início: 2017

**CENPES/Petrobras – Técnicas de modelagem aplicadas a fins de perfuração: Geologia,  
Geomecânica e Geotecnia (Brasil)**

Fornecer ferramentas que auxiliem na otimização do processo de perfuração de poços.

Ano de início: 2018

**Desenvolvimento de metodologias numéricas para soluções em hidráulica de  
perfuração de poço (Brasil)**

O contexto geral do projeto compreende atividades na linha de hidráulica de poços.

Desenvolvimento de ferramentas que dão suporte a tomada de decisões durante o dia a dia da perfuração de poços e manutenção de ferramentas já existentes.

Ano de início: 2018

**Técnicas de Modelagem Geomecânica 1D aplicadas a fins de perfuração:  
desenvolvimento WEB de sistema de estabilidade de poços (Brasil)**

Desenvolvimento da ferramenta SEST WEB que objetiva a modelagem geomecânica 1D de estabilidade de poços, seja em projetos, acompanhamento ou retroanálises.

Ano de início: 2018

***High-Performance Structural Analysis for Digital Twin Applications* (Brasil, Inglaterra)**

*High-Performance Structural Analysis for Digital Twin Applications.* Ano de início: 2018

**Petrobras – Cooperação Sonar – Soluções numéricas e analíticas aplicadas à  
Geomecânica de reservatórios (Brasil)**

O projeto tem como objetivo investigar e desenvolver modelos analíticos e numéricos para problemas de Geomecânica relacionados à exploração e produção de óleo e gás em campos convencionais e não convencionais. Situação: Em andamento; Natureza:

Desenvolvimento. Ano de início: 2018

**CAPES/DAAD-Probral – *Mechanics of Strain Hardening Cementitious Composites  
Under High-Strain Rates and Multi-Axial Loads* (Brasil, Alemanha)**

PROBRAL (CAPES/DAAD - PROJETO # 88881. 144080/2017-01. Ano de início: 2018

**Execução do Projeto Imageamento Automático de Partículas de Catalisadores (Brasil)**

Projeto de infraestrutura submetido à ANP, com financiamento do CENPES/Petrobras para a aquisição de sistema de análise de partículas automatizado, a ser aplicado na caracterização de desgaste em catalisadores. Ano de início: 2018

**Uso de Redes Neurais Convolucionais Profundas no Reconhecimento e Classificação  
Automática de Macerais de Carvão (Brasil)**

Em colaboração com o Centro de Tecnologia de Ferrosos, da Vale, propõe-se desenvolver uma metodologia para reconhecer e classificar automaticamente macerais em carvão.

Para isso, pretende-se utilizar as novas redes neurais de conhecimento profundo (*Deep Learning*), treinadas a partir de um conjunto de imagens de cada classe de maceral a ser identificada. Ano de início: 2018

### **Desenvolvimento de rotinas de análise de imagens para caracterização de aglomerados de minério de ferro (Brasil)**

Este projeto, desenvolvido com o Centro de Tecnologia de Ferrosos da Vale, visa desenvolver métodos de análise de imagens para automatizar a caracterização microestrutural em quatro situações: 1) Detecção e medida da região de penetração de fundente em briquetes; 2) Quantificar o grau de compactação em aglomerados de partículas; 3) Quantificar o grau de recobrimento (coating) em pelotas de minério de ferro e 4) Quantificar a formação de trincas em pelotas de minério de ferro.

**Ano de início:** 2018

### **Análise Automática de Quase-Partículas em Misturas Aglomeradas a Frio (Brasil)**

Desenvolvimento de um procedimento de análise de imagens para automatizar a análise microestrutural de misturas aglomeradas a frio. A rotina foi desenvolvida nos laboratórios da PUC-Rio e implantada no Lab de Caracterização de Materiais do Centro de Tecnologia de Ferrosos, da VALE, em MG. **Ano de início:** 2018

### **Avaliação Experimental e Modalagem Numérica de Problemas de Geomecânica de Reservatórios (Brasil)**

Determinação de propriedades mecânicas e hidráulicas de rochas empregando ensaios de laboratório associada à execução de simulações numéricas a fim de gerar uma coletânea de dados confiáveis para a introdução em modelos da análise geomecânica.

**Ano de início:** 2018

### **Propriedades em escalas micro e macro de carbonatos para problemas relacionados a óleo e gás (Brasil)**

O projeto visa analisar a influência das propriedades petrofísicas, notadamente a estrutura porosa, nas propriedades mecânicas dos carbonatos no contexto do Pré-Sal brasileiro. Amostras digitais serão criadas com base em análise de imagens obtidas em microtomografia de raios-X para definição da microestrutura da rocha. Um protocolo para ensaios a serem realizados nestas amostras numéricas será estabelecido.

**Ano de início:** 2019

### **Desenvolvimento e aplicação de procedimentos numéricos utilizando o Método do Ponto Material (MPM) e o Método dos Elementos Discretos (DEM) para estudos da gênese de estruturas geológicas de interesse da indústria de óleo e gás (Brasil)**

O presente projeto tem como objetivo geral o desenvolvimento e aplicação de metodologias numéricas especiais para simular problemas da geologia estrutural em bacias, visando contribuir no entendimento de processos mecânicos complexos, em particular aqueles caracterizados pela ocorrência de grandes deformações. Em particular o projeto deverá focar no Método do Ponto Material (MPM) e no método dos elementos discretos (DEM). **Ano de início:** 2019

### **Avaliação do potencial de formações argilosas e evaporíticas atuarem como barreira externa ao revestimento para o abandono de poços (Brasil)**

O objetivo principal do projeto é o estudo da capacidade das formações brasileiras atuarem como barreiras naturais no processo de abandono de poços a fim de diminuir os custos associados, diminuir o tempo de processo e diminuir os riscos ambientais dos processos de abandono de poços. **Ano de início:** 2019

### **CNPq – Chamada MCTIC/CNPq Nº 28/2018 – Universal/Faixa C (Brasil)**

Uso de técnicas de monitoramento geotécnico no desenvolvimento sustentável de hortas eourbanas. **Ano de início:** 2019

**Petróleo Brasileiro – Aprimoramento do Laboratório de Mecânica de Rochas (LMR), do grupo de Geonálise do departamento de Engenharia Civil da PUC-Rio, para realização de pesquisas sobre integridade do conjunto solidário de barreiras (CSB) submetido a carregamentos geomecânicos (Brasil)**

Neste projeto será realizado o aprimoramento do Laboratório de Mecânica de Rochas Experimental (LMRE), do grupo de Geonálise do departamento de Engenharia Civil da PUC-Rio, pela aquisição e instalação de equipamentos para realização de pesquisas sobre a interface formação-poço, com foco na integridade do conjunto solidário de barreiras (CSB) submetido a carregamentos geomecânicos. **Ano de início: 2019**

**CENPES/Petrobras – Desenvolvimento e aplicação de procedimentos numéricos utilizando o Método do Ponto Material (MPM) e o Método dos Elementos Discretos (DEM) para estudos da gênese de estruturas geológicas de interesse da indústria de óleo e gás (Brasil)**

O presente projeto tem como objetivo geral o desenvolvimento e aplicação de metodologias numéricas especiais para simular problemas da geologia estrutural em bacias, visando contribuir no entendimento de processos mecânicos complexos, em particular aqueles caracterizados pela ocorrência de grandes deformações.

**Ano de início: 2019**

***Heat Recovery in Large Industrial Systems* (Brasil, Inglaterra)**

*Heat Recovery in Large Industrial Systems.* **Ano de início: 2019**

**CENPES/Petrobras – Melhoria de infraestrutura laboratorial para caracterização e simulação Geomecânica (Brasil)**

Realizar a adequação do Laboratório de Mecânica das Rochas para realização de análises experimentais e computacionais do comportamento geomecânico de rochas. Serão reformados dois espaços do Laboratório de Mecânica das Rochas, ambos localizados do Núcleo Regional de Competência em Petróleo (NRCP), no campus Gávea da PUC-Rio: O Laboratório Computacional, no 5o andar (área de 222,63 m<sup>2</sup>) e o Laboratório Experimental no subsolo 2 (área de 270,80 m<sup>2</sup>). **Ano de início: 2019**

**CNPq Nº 402777/2019-0, parceiros: Academia de Ciências da Rússia e a Universidade Tongji (China) (BRICS STI)**

Estudos e Estratégias para utilização de sedimentos acumulados por Ações Antrópicas no Complexo Lagunar da Baixada de Jacarepaguá. **Ano de início: 2019**

**Edital FAPERJ Grupo Emergentes 2019 – Desenvolvimento de Concreto Ecoeficiente com Fibras Dispersas e Barras de Polímero Reforçado com Fibra de Vidro (Brasil)**

O presente projeto tem por objetivo o desenvolvimento de uma nova classe de materiais de construção alinhada à urgente demanda por redução da pegada de carbono, permitindo a construção de moradias e infraestrutura necessárias para inclusão social e crescimento econômico com menor impacto ambiental. **Ano de início: 2019**

**Petrobras – Desempenho de Reparos em Ambientes Salinos (PDI) (Brasil)**

O uso de compósitos poliméricos em reparos de estruturas metálicas na PETROBRAS é expressivo para diversas aplicações no Abastecimento e Exploração e Produção (E&P). É de grande interesse a avaliação da variação do desempenho do reparo após anos de exposição, por exemplo, ao ambiente salino, em especial as propriedades do compósito em si e as propriedades da interface reparo/metal. O presente projeto propõe avaliar a degradação física e mecânica dos materiais compósitos utilizados para reparo, bem como da interface reparo/metal, buscando compreender os mecanismos de degradação envolvidos. Está previsto o uso de técnicas destrutivas e não-destrutivas ao longo do

projeto e, ao fim, será possível correlacionar os resultados obtidos a partir dos diferentes métodos de inspeção, viabilizando técnicas e determinando seus limites e envelopes de aplicação. **Ano de início:** 2019

**Projeto Apoio a Projetos Temáticos no Estado do Rio de Janeiro – 2015 – FAPERJ 20608 (Brasil)**

Microscopia Correlativa e Análise do Comportamento Físico-Mecânico de Materiais para a Engenharia Civil. **Ano de início:** 2019

**Projeto de pesquisa Cientista do Nosso Estado Edital 2019 (Brasil)**

Modelagem multiescala e multifísica de dano e fratura em materiais quase frágeis. **Ano de início:** 2019

**Projeto PRONEX/FAPERJ/CNPq – Processo FAPERJ E-26/210.920/2016. Edital 46/2014 (Brasil)**

Avaliação de Problemas Geo-Hidro-Ambientais. **Ano de início:** 2019

**GeoBand – Formação de bandas de deformação em Geomateriais (Brasil)**

Estudo da formação de bandas de deformação plástica em geomateriais. Estudo experimental e numérico. **Ano de início:** 2019

**Projeto PRONEX/FAPERJ/CNPq – Processo FAPERJ E-26/210.920/2016. Edital 46/2014 (Brasil)**

Avaliação de Problemas Geo-Hidro-Ambientais. **Ano de início:** 2019

**Desenvolvimento do modelo tensão-deformação-resistência-tempo de argilas moles do Grupo de Reologia dos Solos (Brasil)**

Os modelos disponíveis para previsão de comportamento de argilas moles saturadas são baseados no Princípio das Tensões Efetivas (PTE), enunciado por Terzaghi (1936). Entretanto, existem fenômenos relacionados a efeitos de tempo e de velocidade de deformação, tais como a fluência, a relaxação de tensões, o adensamento secundário e a dependência da resistência não drenada à velocidade de deformação cisalhante, que não obedecem ao PTE de Terzaghi (1936) (ver, por exemplo, Chandler et al., 2004). tensão-deformação-resistência-tempo do Grupo de Reologia dos Solos. **Ano de início:** 2019

**Projeto FAPERJ – A New Numerical Multiscale Model of Bone Fracture for the Improved Diagnostics of Osteoporosis (Brasil)**

The treatment of osteoporosis involves medical imaging, diagnosis and pharmacotherapy. In the case of hip fracture, surgery is often mandatory, implying hospitalization and rehabilitation. These osteoporosis-triggered events produce a chain of financially heavy costs. Although common, osteoporosis can be clinically silent. As an example, it has been demonstrated that without prevention and screening, the costs of osteoporotic fracture-related morbidity and mortality will burden the United States healthcare system. Logically, if preventive diagnosis methodologies are ignored, the burden of several other health systems worldwide is to be expected. Estimation of bone fracture parameters is an open field of study. A review of current research points to four key complexities in modeling bone fracture: (1) The multiscale nature of bone structure; (2) The multiplicity of fracture mechanisms at each different length scale; (3) Which bone contains the fracture site; (4) The influence of the patient's age and sex on bone fracture risk. **Ano de início:** 2019



**Projeto de Produtividade em Pesquisa Nível 1A do CNPq – Um Novo Modelo Numérico Multiescala de fratura Óssea para Diagnóstico de Osteoporose (Brasil)**

The treatment of osteoporosis involves medical imaging, diagnosis and pharmacotherapy. In the case of hip fracture, surgery is often mandatory, implying hospitalization and rehabilitation. These osteoporosis-triggered events produce a chain of financially heavy costs. Although common, osteoporosis can be clinically silent. As an example, it has been demonstrated that without prevention and screening, the costs of osteoporotic fracture-related morbidity and mortality will burden the United States healthcare system. Logically, if preventive diagnosis methodologies are ignored, the burden of several other health systems worldwide is to be expected. Estimation of bone fracture parameters is an open field of study. A review of current research points to four key complexities in modeling bone fracture: (1) The multiscale nature of bone structure; (2) The multiplicity of fracture mechanisms at each different length scale; (3) Which bone contains the fracture site; (4) The influence of the patient's age and sex on bone fracture risk. **Ano de início:** 2019

**Petróleo Brasileiro – Estudos experimentais da influência de carregamentos geomecânicos na integridade de poços (Brasil)**

Neste projeto, propomos a realização de um conjunto de ensaios de laboratórios relacionados à influência de carregamentos geomecânicos (compactação do reservatório e outros) na integridade de poços e ao fechamento do poço por fluência da rocha para o seu abandono (*Plugging and Abandonment Operations*). Serão realizados ensaios para determinação de propriedades mecânicas (deformabilidade e resistência), dos materiais e de suas interfaces, necessárias nas simulações numéricas de avaliação de integridade de poços e, também, experimentos de simulação física desses mecanismos, cujos resultados poderão ser usados nas validações de simulações numéricas. **Ano de início:** 2019

**E\_12/2019 – Apoio aos Programas e Cursos de Pós-Graduação *Stricto Sensu* do Estado do Rio de Janeiro (Brasil)**

Apoio aos Programas e Cursos de Pós-Graduação *Stricto Sensu* do Estado do Rio de Janeiro. **Ano de início:** 2019

**E\_05/2020 – Apoio aos Programas e Cursos de Pós-Graduação *Stricto Sensu* do Estado do Rio de Janeiro – 2020 (Brasil)**

Projeto Institucional - Apoio às atividades de ensino e pesquisa do Laboratório de Computação do Programa de Pós-Graduação em Engenharia Civil da PUC-Rio.

**Ano de início:** 2019

**EXCEED-SWINDON: International Network on Sustainable Water Management in Developing Countries. Joint Research Project with 29 Academic Institutions from Africa, America, Asia and Europe, coordinated by the Technical University of Braunschweig. (2020–current) (Brasil)**

Impact of rapid urbanization on the evolution and multi-scale control of antibiotic resistance genes in the large river basin. Joint Research Project with Tongji University (China) and the Russian Academy of Sciences. **Ano de início:** 2020

**Caracterização e Modelagem de Caminhos Preferenciais de Fluxo nos Reservatórios do Pré-Sal Usando Ondas Cisalhantes (Brasil)**

Caracterização de reservatórios do pré-sal. **Ano de início:** 2020

***Knowledge-sharing between the Norwegian Continental Shelf and the Brazilian Offshore on Well Abandonment – BRANOR* (Brasil, Noruega)**

Projeto de cooperação científica entre Brasil e Noruega na área de abandono de poço.

**Ano de início:** 2020

### **Furnas Centrais Elétricas – Determinação de parâmetros para Ensaios Mecânicos do Concreto Reforçado com Fibras (CRF) sob Condições Extremas de Carregamento em Empreendimentos de Geração Hidrelétrica e Eólica (Brasil)**

O projeto de pesquisa proposto visa o desenvolvimento, a avaliação do comportamento mecânico e a determinação de parâmetros de ensaios mecânicos de concretos reforçados com fibras (CRF) quando sujeitos a condições extremas de carregamento observadas em torres eólicas e vertedouros de barragens, tais como as solicitações de alta velocidade, impacto e cíclicas. **Ano de início: 2020**

### **Novos Desenvolvimentos em Concreto Armado com Barras de Polímero Reforçado com Fibras (Chamada CNPq 09/2020) (Brasil)**

O presente projeto tem por objetivo o desenvolvimento de soluções para concreto armado com barras de polímero reforçado com fibra, buscando alternativas para melhorar alguns aspectos do seu comportamento como ductilidade, desempenho em serviço e resistência ao cortante. **Ano de início: 2020**

### **Determinação de parâmetros para Ensaios Mecânicos do Concreto Reforçado com Fibras (CRF) sob Condições Extremas de Carregamento em Empreendimentos de Geração Hidrelétrica e Eólica (Brasil)**

Projeto de pesquisa proposto visa o desenvolvimento, a avaliação do comportamento mecânico e a determinação de parâmetros de ensaios mecânicos de concretos reforçados com fibras (CRF) quando sujeitos a condições extremas de carregamento observadas em torres eólicas e vertedouros de barragens, tais como as solicitações de alta velocidade, impacto e cíclicas. **Ano de início: 2020**

### **Edital FAPERJ nº 19/2021 – Programa Jovem Cientista do Nosso Estado (Brasil)**

Sistemas Gráficos para Pesquisa e Ensino em Análise Estrutural e Mecânica Computacional. **Ano de início: 2021**

### **Manutenção de Equipamentos Multiusuários para Caracterização Mecânica e Físico-Química de Materiais Compósitos do Laboratório de Estruturas e Materiais (FAPERJ) (Brasil)**

O presente projeto tem como objetivo principal a manutenção de equipamentos para caracterização mecânica e físico-química do Laboratório de Estruturas e Materiais (LEM-DEC) do Departamento de Engenharia Civil e Ambiental da PUC-Rio. O laboratório multiusuário atende a uma rede de usuários compostos por pesquisadores de diferentes departamentos da PUC-Rio e diversas universidades dentro e fora do Estado do Rio de Janeiro. **Ano de início: 2021**

### **Envelhecimento e durabilidade de estruturas de concreto armado com barras não-metálicas (Brasil)**

Chamada CNPq/MCTI/FNDCT Nº 18/2021 - Faixa B - Grupos Consolidados - O concreto armado com barras de polímero reforçado com fibras (FRP, do inglês fiber-reinforced polymer) tem cada vez maior visibilidade nos cenários nacional e internacional devido principalmente à elevada relação resistência-peso, maior durabilidade e menor consumo energético para fabricação recomendadas e normas para projeto estrutural, possibilitando uso seguro e racional desse material cujo uso cresce no país e no mundo. **Ano de início: 2021**

### **Bambootronics: Dispositivos químicos, elétricos e eletroquímicos lignocelulósicos a partir da biomassa do bambu (Brasil)**

A fabricação de dispositivos microfluídicos contendo múltiplos canais de diâmetros micrométricos e com uma orientação bem definida é muito desafiadora usando processos

convencionais de microfabricação (Soft-Lithography, impressão a laser, impressão 2D e 3D). A natureza é única na criação de matrizes e materiais com arquiteturas hierárquicas aptas ao desenvolvimento de uma determinada função, como proteção, sensoriamento, armazenamento de informação e produção de energia, entre outros. As plantas, por exemplo, são capazes de crescer rapidamente criando biopolímeros vegetais e estruturas lignocelulósicas 3D complexas com microcanais alinhados entre eles. **Ano de início:** 2021

#### **Análise do comportamento dinâmico não linear e instabilidade de elementos estruturais esbeltos suscetíveis a flambagem (Brasil)**

Projeto CNPq – PQ 1A – Análise do comportamento dinâmico não linear e instabilidade de elementos estruturais esbeltos suscetíveis a flambagem. **Ano de início:** 2021

#### **Edital E-41/2021 – Apoio às Fronteiras da Ciência e Inovação – Infraestrutura Multiusuária 2021 (FAPERJ) – Comportamento Mecânico de Materiais Compósitos sob Condições Extremas de Carregamento (Brasil)**

O projeto de pesquisa proposto visa o desenvolvimento, a avaliação do comportamento mecânico e a determinação de parâmetros de ensaios mecânicos de materiais compósitos cimentícios quando sujeitos a condições extremas de carregamento observadas em torres eólicas e vertedouros de barragens, tais como as solicitações de alta velocidade, impacto e cíclicas. **Ano de início:** 2021

#### **Edital FAPERJ Nº 45/2021 – Apoio à Melhoria das Escolas da Rede Pública Sediadas no Estado do Rio de Janeiro (Brasil)**

Metodologia de ensino inovadora por meio de pesquisa na área de Materiais Sustentáveis. **Ano de início:** 2021

#### **Desempenho do Arranjo Institucional na implantação e operacionalização da Elaboração e Execução de Projetos de Engenharia voltados ao atendimento da demanda do Estado do Rio de Janeiro (Brasil)**

Projeto de Pesquisa e extensão em aplicação da teoria da quádrupla hélice da inovação, para o desenvolvimento institucional do IEEA, mediante o desenvolvimento de metodologias de planejamento, contratação e execução de projetos de infraestrutura, com a transferência de tecnologia de Building Information Modeling (BIM), bem como aferição do impacto social e ambiental dos investimentos em engenharia e arquitetura do Estado do Rio de Janeiro. **Ano de início:** 2021

#### **Um sistema de classificação automática de minério de ferro utilizando técnicas de inteligência artificial aplicadas a imagens de microscopia (Brasil)**

Projeto MAI/DAI apoiado pela empresa Vale, para desenvolver um sistema de classificação de minério de ferro baseado em *machine learning*. **Ano de início:** 2021

#### **Aprendizado de Máquina (*Machine Learning*) Aplicado à Caracterização 2D e 3D de Materiais (Brasil)**

Propõe-se desenvolver e aplicar métodos de *Machine Learning* na caracterização microestrutural bi e tridimensional de materiais. Especificamente, pretende-se utilizar as arquiteturas *Deep Learning* (DL) de Redes Neurais Convolucionais (CNN - Convolutional Neural Networks) para resolver problemas em diferentes classes de materiais, caracterizados por diferentes técnicas microscópicas 2D (microscopia ótica, eletrônica de varredura) e 3D (microtomografia de raios-x). **Ano de início:** 2021

#### **Desenvolvimento de rotinas por *machine learning* para análise do grau de empacotamento de aglomerados a frio (Brasil)**

Em 2019, foi desenvolvido um sistema de análise de imagens básico para determinação

do Grau de Empacotamento de aglomerados a frio no Projeto Desenvolvimento de rotinas de análise de imagens para caracterização de aglomerados de minério de ferro. Nesse projeto, propõe-se o desenvolvimento de um sistema mais poderoso, baseado em inteligência artificial, que seja capaz de fornecer mais informações, novos recursos e parâmetros de microestrutura adicionais quando comparados com a rotina anterior.

Ano de início: 2021

**Cientista do Nosso Estado – 2021 – Edital FAPERJ nº 32/2021 – Programa Cientista do Nosso Estado (CNE) (Brasil)**

Sistemas Gráficos para Pesquisa e Ensino em Análise Estrutura e Mecânica Computacional. Ano de início: 2021

**Cientista do Nosso Estado – 2021 – Edital FAPERJ nº 32/2021 – Programa Cientista do Nosso Estado (CNE) (Brasil)**

Instabilidade, Dinâmica Não Linear e Controle de Vibrações de Estruturas Esbeltas.

Ano de início: 2021

**Editais FAPERJ Nº 33/2021 – Programa Jovem Cientista do Nosso Estado (JCNE) Durabilidade de Estruturas de Concreto Armado com Barras de Polímero Reforçado com Fibras de Vidro (GFRP) (FAPERJ) (Brasil)**

Editais FAPERJ 33/2021 – Programa Jovem Cientista do Nosso Estado – 2021 – O concreto armado com barras de polímero reforçado com fibras de vidro (GFRP, do inglês *glass fiber reinforced polymer*) tem ganhado destaque. Ano de início: 2021

**Ruptura e Mobilidade de Geomateriais (Brasil)**

Inserido nas linhas de pesquisa do Grupo de Geotecnia da PUC-Rio, o projeto de pesquisa. Ruptura e Mobilidade de Geomateriais, é uma iniciativa de estudo do comportamento de geomateriais submetidos a grandes tensões, deformações e rupturas localizadas. Ano de início: 2022

**PRENAC – Pressiômetro Nacional Acessível (FAPERJ) (Brasil)**

O projeto tem por objetivo desenvolver um pressiômetro de baixo custo e garantir à sociedade o acesso gratuito, público e aberto ao desenho do aparelho e ao material científico produzido. Ano de início: 2022

**Long-Term Behavior of SHDPE Seawater Intake Risers (SBM Offshore) (Brasil)**

The main objective of the proposed R&D project is to study the long-term performance of HDPE seawater intake risers (SWIRs). The specific objectives are: i) understand the modifications on chemical, physical and mechanical properties of HDPE undergoing aging; ii) development of damage models able to account for the interactions between fatigue, creep and hydrothermal aging; and iii) development and validation with experiments of a damage-based finite element model to be used in design or as a virtual lab to generate data for various loading histories. Ano de início: 2022

**Envelhecimento e durabilidade de estruturas de concreto armado com barras não metálicas (Chamada CNPQ/MCTI/FNDCT 18/2021) (Brasil)**

Chamada CNPq/MCTI/FNDCT Nº 18/2021 – Faixa B – Grupos Consolidados – O concreto armado com barras de polímero reforçado com fibras (FRP, do inglês *fiber-reinforced polymer*) tem cada vez maior visibilidade nos cenários nacional e internacional devido principalmente à elevada relação resistência-peso, maior durabilidade e menor consumo energético para fabricação. Ano de início: 2022

### **Perfis Alveolares de Aço de Alta Resistência (Fe-Nb) em Estruturas Mistas de Aço e Concreto de Alto Desempenho para Obras de Infraestrutura (Brasil)**

Os elementos mistos de aço e concreto são obtidos pela associação de um perfil em aço com um elemento em concreto estrutural que trabalham conjuntamente. O uso de perfis alveolares possibilita a redução do peso da estrutura e o aumento da capacidade resistente à flexão contribuindo para a industrialização da construção civil. O uso de Aços de Alta Resistência (AAR) e Concretos de Ultra-Alto Desempenho (CUAD) conferem às estruturas mistas vantagens estruturais, como o aumento da resistência, e econômicas e sustentáveis, visto que, reduz o consumo de material e, por consequência, a emissão de CO<sub>2</sub>. **Ano de início: 2022**

### **EDITAL FAPERJ 41/2021-E-26/210.760/2021 Comportamento Mecânicos de Materiais Compósitos sob Condições Extremas de Carregamento (Brasil)**

Apoio às Fronteiras da Ciência e Inovação – Infraestrutura Multiusuária 2021 (FAPERJ) – O projeto de pesquisa proposto visa o desenvolvimento, a avaliação do comportamento mecânico e a determinação de parâmetros de ensaios mecânicos de materiais compósitos cimentícios quando sujeitos a condições extremas de carregamento observadas em torres eólicas e vertedouros de barragens, tais como as solicitações de alta velocidade, impacto e cíclicas. **Ano de início: 2022**

### **ABNT/CE-002:124.026 – Projeto de Estruturas de Concreto com Barras de FRP (Brasil)**

Projeto no âmbito do CE-002:124.026 Comissão de Estudo Estruturas de concreto reforçado com fibras. **Ano de início: 2022**

### **ABNT/CEE-240 – Projeto de Estruturas de Perfis Pultrudados de PRFV (Brasil)**

Comissão de Estudo Especial da ABNT. **Ano de início: 2022**

### **Despertando o Interesse pela Ciência de Meninas e Mulheres da Educação Básica e do Ensino Superior Através de Pesquisa na área de Materiais Compósitos Aplicados a Construções Sociais (Brasil)**

Edital 09/2021 – Programa Meninas e Mulheres nas Ciências Exatas e da Terra, Engenharias e Computação. **Ano de início: 2022**

### **Edital FAPERJ – Programa de Apoio a Projetos Temáticos do Estado do Rio de Janeiro (Brasil)**

Investigação experimental e modelagem matemática dos efeitos da injeção e estocagem de CO<sub>2</sub> em reservatórios carbonáticos do Pré-Sal. **Ano de início: 2022**

### **Chamada CNPq/MCTI/FNDCT – Edital FAPERJ Apoio a Projetos Temáticos no Estado do Rio de Janeiro – 2021 (Brasil)**

Investigação experimental e modelagem matemática dos efeitos da injeção e estocagem de CO<sub>2</sub> em reservatórios carbonáticos do Pré-Sal. **Ano de início: 2022**

### **Projeto de baixa frequência (Brasil)**

Sabe-se que a atenuação de ondas sísmicas em rochas está fortemente relacionada à capacidade dos fluidos de se moverem (portanto, à permeabilidade da rocha e à viscosidade do fluido) como consequência da perturbação transitória de tensão, ou seja, da propagação da onda. Portanto, a atenuação resultante é também tipicamente dependente da frequência da onda. Entretanto, essas relações (frequência-viscosidade-atenuação) ainda não são bem estabelecidas. **Ano de início: 2022**

### **Empilhamento de Rejeito Filtrado Aglomerado (Brasil)**

Dotar a Vale o desenvolvimento de alternativas de empilhamento de rejeitos filtrados estabilizados com aglomerantes sustentáveis que levem ao melhoramento dos fatores de

segurança, de sejam de custo reduzido, de fácil operacionalidade e com reduzida área impactada para implantação. **Ano de início: 2022**

### **Desenvolvimento e Aplicação de Novos Materiais em Geotecnia e Meio Ambiente (Brasil)**

Este projeto objetiva desenvolver e aplicar novos materiais e tecnologias na área de Geotecnia e Meio Ambiente. Estes novos materiais e tecnologias serão utilizados nas subáreas de fundações, aterros, estabilização de encostas, projeto e recuperação de barragens de rejeito, pavimentação, barreiras impermeáveis, barreiras permeáveis e remediação de solos e águas subterrâneas contaminadas. Esta temática é hoje considerada estratégica para o desenvolvimento sustentável do país. A pesquisa será desenvolvida através de grupos de pesquisa de duas universidades consorciadas, que agregam os principais centros de pesquisa na área de Geotecnia da região sul do Brasil, garantindo a disseminação das técnicas e procedimentos propostos. Toda a pesquisa é calcada no aporte de novas tecnologias para dar sustentação à crescente complexidade dos problemas de necessidade de novos materiais respeitando as condições ambientais.

**Ano de início: 2022**

### **Uso de Redes Neurais *Deep Learning* no Reconhecimento e Classificação Automática de Macerais de Carvão (Brasil)**

Projeto contemplado na Chamada CNPq/AWS, em que créditos para uso de máquinas da nuvem da Amazon foram utilizados para treinar redes neurais *Deep Learning*.

**Ano de início: 2022**

### **Avanços Metodológicos para a Implantação Sistemática da Transformação Digital na Geoquímica Orgânica (Brasil)**

Esta pesquisa aplicará Inteligência Artificial (IA) e outras tecnologias digitais, necessárias ao desenvolvimento de ferramentas computacionais na Plataforma GeoQView, que ajudem a superar os desafios das demandas de Geoquímica do petróleo, gerando assim diferencial competitivo com consequentes benefícios para a cadeia de valor da Companhia. **Ano de início: 2022**

### **Edital FAPERJ nº 18/2022 –Programa Cientista do Nosso Estado (Brasil)**

Interação Rocha-Fluido em Processos de Abatimento de Carbono Por Armazenamento Geológico de CO<sub>2</sub>. **Ano de início: 2022**

### **Edital FAPERJ Nº 18/2022 –Programa Cientista do Nosso Estado (Brasil)**

Desenvolvimento, Caracterização e Modelagem Numérica de Concreto Têxtil para Reparos e Reforço de Elementos Estruturais. **Ano de início: 2022**

### **Edital FAPERJ nº 19/2022 – Programa Jovem Cientista do Nosso Estado (Brasil)**

Melhoramento de materiais geotécnicos: resposta mecânica sob carregamento multiaxial cíclico. **Ano de início: 2022**

### **11th International Conference of FRP Composites in Civil Engineering (CICE 2023) (Brasil)**

Chamada CNPq nº 13/2022 - Linha 1: Eventos Mundiais. **Ano de início: 2022**

### **CAPES PRINT – Materiais e Dispositivos – Materiais e Componentes Estruturais (Brasil)**

Este projeto envolve os PPGs em Engenharia Civil e em Engenharia de Materiais e de Processos Químicos e Metalúrgicos. Os principais parceiros são Canadá (British Columbia, McGill, Ottawa, Carleton); Estados Unidos (Arizona State, Illinois at Urbana Champaign, Pittsburgh, Cornell, Georgia Tech); África do Sul (Stellenbosch); Inglaterra (Cambridge, Cranfield, WIT); Alemanha (Dresden, Darmstadt,

Stuttgart, Munique); China (China Building Materials Academy); Itália (Sapienza, Univ. Politecnica delle Marche), Bélgica (Univ. Libre de Bruxelles); Portugal (Univ. do Porto, Instituto Técnico de Lisboa); México (CICY, Yucatán). **Ano de início:** 2022

### **Edital CAPES 15/2022 – Projet Land Burst – Prevenção e Mitigação do Risco de Deslizamentos em Encostas do Rio do Rio de Janeiro (Brasil)**

Programa de Desenvolvimento da Pós-Graduação (PDPG) – Emergências Climáticas. O objetivo do Projeto Land Burst é desenvolver metodologia experimental avançada e estudos geotécnicos/estruturais específicos para prevenção e mitigação do risco associado a deslizamentos de terra durante eventos meteorológicos extremos nas áreas montanhosas do Estado do Rio de Janeiro. **Ano de início:** 2022

## *Prêmios e Distinções Recebidos e Projetos Aprovados*

- Prêmio CAPES de Tese 2022 - ENGENHARIAS I - Doutorando Julio Alberto Rueda Cordero. Coorientadora: Profa. Deane de Mesquita Roehl
- Medalha George Green - Oferecida ao Prof. Luiz Carlos Wrobel pela University of Mississippi e pelo Wessex Institute of Technology, com o apoio da Elsevier.

## *Balanco do Ano*

O Departamento de Engenharia Civil e Ambiental continua se destacando pela qualidade do ensino, pesquisa e projetos com a indústria. O Departamento montou uma nova grade curricular que atende às novas demandas da sociedade, com implementação a partir de 2023. No ano de 2022, mais de 20 projetos foram aprovados. O nosso aluno de doutorado, Julio Rueda, foi premiado com o prêmio CAPES na área Engenharias I o que demonstra a grande qualidade das pesquisas realizadas no Departamento.

**Prof. Flávio de Andrade Silva**  
*Diretor do Departamento de Engenharia Civil e Ambiental*

---

Todos os dados foram fornecidos pelo Departamento ou extraídos do site do CNPq.



# Departamento de Engenharia Elétrica – ELE

Rua Marquês de São Vicente, 225  
Edifício Cardeal Leme, sala 401  
Gávea - Rio de Janeiro - RJ - Brasil - CEP 22451-900  
Telefone: 55 21 35271203 (Graduação)  
Telefones: 55 21 35271204 | 2294 (Pós-Graduação)  
Fax: 55 21 35271232  
E-mails: [graduacao@ele.puc-rio.br](mailto:graduacao@ele.puc-rio.br); [pos@ele.puc-rio.br](mailto:pos@ele.puc-rio.br)  
Site: [www.puc-rio.br/ensinopesq/ccg/eng\\_eletrica.html](http://www.puc-rio.br/ensinopesq/ccg/eng_eletrica.html)  
Site: [www.puc-rio.br/ensinopesq/ccg/eng\\_automacao.html](http://www.puc-rio.br/ensinopesq/ccg/eng_automacao.html)  
Site: [www.puc-rio.br/ensinopesq/ccpg/progele.html](http://www.puc-rio.br/ensinopesq/ccpg/progele.html)  
Site: [www.ele.puc-rio.br](http://www.ele.puc-rio.br)

# CTC

## DIRETOR

Prof. Delberis Araújo Lima  
E-mail: [delberis@ele.puc-rio.br](mailto:delberis@ele.puc-rio.br)

## COORDENADOR DE GRADUAÇÃO

### GRADUAÇÃO EM ENGENHARIA ELÉTRICA

Prof. Guilherme Simon da Rosa – CETUC  
E-mail: [guilhermesimondarosa@cetuc.puc-rio.br](mailto:guilhermesimondarosa@cetuc.puc-rio.br)  
Data de Posse: 06/09/2022 | Número da portaria: 64/2022

### GRADUAÇÃO EM ENGENHARIA DE CONTROLE E AUTOMAÇÃO

Prof. Eduardo Costa da Silva  
E-mail: [edusilva@puc-rio.br](mailto:edusilva@puc-rio.br)  
Data de Posse: 01/04/2022 | Número da portaria: 28/2022

## COORDENADOR DE PÓS-GRADUAÇÃO

Prof. Ricardo Bernardo Prada  
E-mail: [prada@ele.puc-rio.br](mailto:prada@ele.puc-rio.br)

## EQUIPE DE SECRETARIA

Marcia Brum de Souza Guerra  
Bruno Ximenes de Paiva  
Rafael dos Santos da Silva – Graduação  
Teo Romano Roque – Pós-Graduação

## EQUIPE TÉCNICA

Carlos Afonso Pacheco Campos  
Danilo Ferreira da Silva  
Evandro Costa dos Reis  
Luis Fernando Vieira Gomes



## COMISSÃO GERAL DO DEPARTAMENTO

Prof. Alexandre Street Aguiar  
Prof. Eduardo Costa da Silva  
Prof. David Martins Vieira - CCPE-CTC  
Profa. Marley Maria Bernardes Rebuzzi Vellasco  
Prof. Moises Henrique Szwarcman  
Prof. Ricardo Bernardo Prada  
Prof. Wouter Caarls

## COMISSÃO DE PÓS-GRADUAÇÃO E PESQUISA

Prof. Ricardo Bernardo Prada  
Prof. Cristiano Augusto Coelho Fernandes  
Prof. Guilherme Penello Temporão - CETUC  
Profa. Marley Maria Bernardes Rebuzzi Vellasco  
Prof. Raul Queiroz Feitosa  
Rafael Saadi Dantas Teixeira - Representante discente

## COMISSÃO DE CARREIRA DOCENTE

Prof. Álvaro de Lima Veiga Filho  
Prof. Armando Martins Leite da Silva  
Prof. Cristiano Augusto Coelho Fernandes  
Prof. Delberis Araujo Lima  
Prof. Raul Queiroz Feitosa

## REPRESENTANTE PARA O PROGRAMA INSTITUCIONAL DE BOLSAS DE INICIAÇÃO CIENTÍFICA DO CNPq – PIBIC

Prof. Guilherme Penello Temporão – CETUC

## CORPO DOCENTE

*Quadro Principal  
e Eméritos*

Prof. Alexandre Street de Aguiar  
Prof. Álvaro de Lima Veiga Filho  
Prof. Andre Milhorce de Castro  
Prof. Armando Martins Leite da Silva  
Prof. Cristiano Augusto Coelho Fernandes  
Prof. Delberis Araujo Lima  
Prof. Eduardo Costa da Silva  
Profa. Marley Maria Bernardes Rebuzzi Vellasco  
Prof. Moises Henrique Szwarcman  
Prof. Pe. Pedro Magalhães Guimarães Ferreira S.J. - Emérito  
Prof. Raul Queiroz Feitosa  
Prof. Ricardo Bernardo Prada  
Prof. Ricardo Tanscheit  
Prof. Wouter Caarls

*Quadro  
Complementar*

Prof. David Martins Vieira – CCPE-CTC  
Prof. Marco Antonio Guimarães Dias  
Prof. Marco Aurelio Cavalcanti Pacheco

## CURSOS OFERECIDOS

*Graduação* **Bacharelado em Engenharia Elétrica**  
Iniciado em 1948

Avaliado pelo MEC com o conceito 4 para o ciclo avaliativo 2019/2022

**Bacharelado em Engenharia de Controle e Automação**  
Iniciado em 1997

O Departamento de Engenharia Elétrica tornou-se responsável, em 2016, pelo Bacharelado em Engenharia de Controle e Automação, com a participação de professores do Departamento de Engenharia Mecânica no Núcleo Docente Estruturante do curso.

Avaliado pelo MEC com o conceito 3 para o ciclo avaliativo 2019/2022

O Departamento de Engenharia Elétrica é corresponsável com o Departamento de Informática pelo Bacharelado em Engenharia de Computação.

*Pós-Graduação* **Mestrado Acadêmico**, iniciado em 1963  
*Stricto Sensu* **Doutorado**, iniciado em 1981

**Mestrado e Doutorado em Engenharia Elétrica**

Áreas de concentração:

1. Eletromagnetismo aplicado
2. Métodos de apoio à decisão
3. Processamento de Sinais, Automação e Robótica
4. Sistemas de Comunicações
5. Sistemas de Energia Elétrica

Linhas de pesquisa

1. Eletromagnetismo aplicado
  - 1.1. Antenas
  - 1.2. Comunicação Quântica
  - 1.3. Optoeletrônica
  - 1.4. Optoeletrônica e Instrumentação
  - 1.5. Rádio propagação
2. Métodos de apoio à decisão
  - 2.1. Inteligência Computacional
  - 2.2. Modelos Estatísticos Lineares e Não Lineares
3. Processamento de Sinais, Automação e Robótica
  - 3.1. Instrumentação Eletrônica
  - 3.2. Processamento de Sinais
  - 3.3. Robótica
4. Sistemas de Comunicações
  - 4.1. Processamento de Sinais em Comunicações
  - 4.2. Sistemas de Transmissão Digital
5. Sistemas de Energia Elétrica
  - 5.1. Métodos Probabilísticos Aplicados a Sistema de Potência
  - 5.2. Operação e Planejamento

## Projetos de pesquisa

- 1.1. Antenas
  - 1.1.1. Modelamento Eletromagnético de Antenas Omnidirecionais e de Sensores para Telemetria
- 1.2. Comunicação Quântica
  - 1.2.1. Criptografia Quântica Via Fibras Ópticas
- 1.3. Optoeletrônica
  - 1.3.1. Materiais e Dispositivos Semicondutores
- 1.4. Optoeletrônica e Instrumentação
  - 1.4.1. Instrumentação Optoeletrônica
- 1.5. Rádio Propagação
  - 1.5.1. Comunicações Sem Fio
  - 1.5.2. Propagação de Sinais de Rádio com Aplicações a Sistemas de Comunicações Sem Fio e de Radionavegação
- 2.1. Inteligência Computacional
  - 2.1.1. Inteligência Artificial Aplicada à Gerência de Reservatórios de Óleo e Gás
  - 2.1.2. Modelos Inteligentes e suas Aplicações
- 2.2. Modelos Estatísticos Lineares e Não Lineares
  - 2.2.1. Modelagem Estatística e Gestão De Risco
  - 2.2.2. Modelos de Séries Temporais com Coeficientes Variantes no Tempo
- 3.1. Instrumentação Eletrônica
  - 3.1.1. Desenvolvimento de técnicas de inspeção de equipamentos e estruturas
  - 3.1.2. Instrumentação e Automação por Ondas Ultrassônicas
  - 3.1.3. Sensores e Transdutores de Alta Sensibilidade
- 3.2. Processamento de Sinais
  - 3.2.1. Análise de Imagens
- 3.3. Robótica
  - 3.3.1. *Real-World Reinforcement Learning*
  - 3.3.2. Veículos Aéreos Não-Tripulados: tecnologias e aplicações
- 4.1. Processamento de Sinais em Comunicações
  - 4.1.1. Processamento de Sinais Baseado em Conhecimento a *Priori* para Sistemas de Comunicações Sem Fio e de Sensores
  - 4.1.2. Processamento de Sinais e Comunicações para Sistemas Sem Fio com Baixo Consumo de Energia
- 4.3. Sistemas de Transmissão Digital
  - 4.3.1. Sistemas de Comunicações Sem Fio Com Múltiplas Antenas e Usuários
- 5.1. Métodos Probabilísticos Aplicados a Sistema de Potência
  - 5.1.1. Confiabilidade e Análise Probabilística de Sistemas
  - 5.1.2. Planejamento de Sistemas de Geração e Transmissão
- 5.2. Operação e Planejamento
  - 5.2.1. Modelos de Otimização e Estatística aplicados ao planejamento e operação de sistemas e mercados de energia elétrica
  - 5.2.2. Segurança de Tensão na supervisão e controle de sistemas elétricos
  - 5.2.3. Sistemas Elétricos Inteligentes

Avaliados pela CAPES com conceito 7 para o quadriênio 2013/2016

*Pós-graduação Lato Sensu* **Especialização:**  
– BI-MASTER: *Business Intelligence Master* – Sistemas Inteligentes de Apoio à Decisão em Negócios (360 horas)

**Extensão:**

– Prof. Marco Aurélio Cavalcanti Pacheco: Apoio à Decisão Usando Excel (36 horas); *E-Business*: Localização e Uso da Informação em Negócios (24 horas); Gestão do Conhecimento (36 horas); Lógica *Fuzzy*: Sistemas Baseados no Conhecimento Por Lógica *Fuzzy* (33 horas); Matlab I: Programação e Prática para Negócios e Ciência (36 horas)

## GRUPOS DE PESQUISA CADASTRADOS NO CNPQ

### Energy Harvesting – Colheita de Energia

Coordenador: Prof. Carlos Roberto Hall Barbosa. Ano de formação: 2022.

### Laboratório de Fabricação e Caracterização de Nanodispositivos Semicondutores – LabDIS.

Coordenadora: Profa. Patricia Lustoza de Souza. Ano de formação: 2014.

## CONVÊNIOS E PARCERIAS

### Lojas Americanas (Brasil)

Aplicação de métodos de *Data Science/Machine learning* para previsão de vendas no varejo e determinação do preço ótimo. Ano de início: 2022

### FAPERJ (Edital: E\_02/2019 – Programa Redes de Pesquisa em Nanotecnologia no Estado do Rio de Janeiro) (Brasil)

Dispositivos Nanoestruturados: da modelagem à nanofabricação tino. Ano de início: 2022

### FAPERJ (Edital FAPERJ N° 11/2018 – Apoio às Instituições de Ensino e Pesquisa Sediadas no Estado do Rio de Janeiro) (Brasil)

Aplicação de Magnetômetros GMI e GMR à Localização de Corpos Estranhos Metálicos no Corpo Humano. Ano de início: 2022

### CNPq (Chamada Universal CNPq/MCTI/FNDCT N° 18/2021 – Faixa B – Grupos Consolidados) (Brasil)

Projeto e desenvolvimento de sistema de colheita de energia baseado em PVDF para aplicação em VANTs. Ano de início: 2022

### CNPq, Bolsa de Pesquisa (Brasil)

Segurança de Tensão na Supervisão e Controle de Sistemas Elétricos em Tempo Real. Ano de início: 2022

### CNPq, Bolsa de Pesquisa, 1A, março 2020 – fevereiro 2025 (Brasil)

Métodos Probabilísticos Aplicados a Sistemas de Potência. Ano de início: 2022

### Petrobras (Brasil)

OCTOPUS 4.0 – Sistema Integrado de Gerência de Reservatórios. Ano de início: 2022

### Petrobras (Brasil)

DOREE: Otimização do sistema de Elevação, Escoamento e GARESC em projetos de Desenvolvimento da Produção. Ano de início: 2022

**Petrobras (Brasil)**

BIG-OIL: Ciência de Dados para a Indústria de Óleo e Gás. **Ano de início: 2022**

**Petrobras (Brasil)**

MANNTIS - Segmentação Semântica de Imagens Submarinas usando Algoritmos de *Deep Learning*. **Ano de início: 2022**

**Petrobras (Brasil)**

DEEP OIL: *Deep Learning* na Análise Multidimensional de Reservatórios. **Ano de início: 2022**

**Petrobras (Brasil)**

*Big Anchoring* (Plataforma de previsão e tratamento de dados para detecção de eventos em linhas de ancoragem). **Ano de início: 2022**

**Petrobras (Brasil)**

PROXY-SIM: Desenvolvimento de proxy para simulação de reservatórios. **Ano de início: 2022**

**Petrobras (Brasil)**

EyeSea: Análise automática de imagens em áreas marinhas por técnicas de *Deep Learning*. **Ano de início: 2022**

**Petrobras (Brasil)**

GEOHAZARDS: Inclusão de *geohazards* na otimização da malha de drenagem. **Ano de início: 2022**

**FAPERJ – Pensa Rio (Brasil)**

Nanodispositivos Estratégicos. **Ano de início: 2022**

**FAPERJ (Brasil)**

Sondando a Nanociência: Manutenção de Equipamentos Multiusuários. **Ano de início: 2022**

**FAPERJ (Brasil)**

Nanofios Semicondutores para Dispositivos Optoeletrônicos. **Ano de início: 2022**

**FAPERJ – Cientista do Nosso Estado (Brasil)**

Dispositivos optoeletrônicos para fotodetecção. **Ano de início: 2022**

**CNPq, Bolsa de Pesquisa (Brasil)**

Nanodispositivos semicondutores para fotodetecção. **Ano de início: 2022**

**FAPERJ (Brasil)**

Membro da Rede de Nanodispositivos. **Ano de início: 2022**

**FAPERJ (Brasil)**

Dispositivos fotovoltaicos de terceira geração. **Ano de início: 2022**

**Petrogal (Brasil)**

Projeto de mapeamento de energia fotovoltaica no Brasil. **Ano de início: 2022**

**FAPERJ – Cientista do Nosso Estado (Brasil)**

Nanodispositivos optoeletrônicos estratégicos baseados em semicondutores III-V. **Ano de início: 2022**



**FAPERJ – Equipamentos de grande porte (Brasil)**

Fotolitografia para dispositivos eletrônicos e optoeletrônicos Faperj, Equipamentos de grande porte. **Ano de início: 2022**

**FAPERJ (Brasil)**

Células solares que associam alta eficiência a baixo custo: inorgânicas, orgânicas e híbridas. **Ano de início: 2022**

**FINEP (Brasil)**

Desenvolvimento de processos de fabricação de FPAs de InGaAs em solo nacional. **Ano de início: 2022**

**CAPES e Ministério da Defesa (Brasil)**

Dispositivos de fotodetecção: células fotovoltaicas e fotodetectores de infravermelho. **Ano de início: 2022**

**FAPERJ – Temático (Brasil)**

Células Fotovoltaicas. **Ano de início: 2022**

**CAPES (Brasil)**

Modelo hierárquico para diagnóstico e desfecho de pacientes com COVID-19, utilizando comitês baseados em modelos de inteligência artificial a partir de imagens e dados clínicos/laboratoriais. **Ano de início: 2020**

**CAPES (Noruega)**

*Collaboration on Intelligent Machines 2 (COINMAC2). Financiador SIU - Financing programme: INTPART - International Partnerships for Excellent Education and Research. Research Council of Norway and Norwegian Centre of International Cooperation in Education (SIU) University of Oslo (UiO), Norway.* **Ano de início: 2020**

**Edital INTELIGÊNCIA ARTIFICIAL (E10/2020 – FAPERJ) (Brasil)**

Centro de Inteligência Artificial do Estado do Rio de Janeiro Aplicado ao Setor de Óleo e Gás (CIA-Rio). **Ano de início: 2020**

**Edital FAPERJ 03/2020 – Programa de Pesquisa para o SUS (Brasil)**

Otimização de Atendimento de Pacientes em Procedimentos Médicos Eletivos com Avaliação de Investimentos em Recursos Humanos e Materiais. **Ano de início: 2021**

**Programa Cientista do Nosso Estado RJ 2021 – FAPERJ (Brasil)**

AutoML – Automatic Machine Learning – Desenvolvimento de Sistemas Híbridos Neuro-Evolucionários. **Ano de início: 2022**

**Chamada FAPESP/MCTI-MC/CGI.BR, Rede de pesquisa com a USP/São Carlos, UFPE, entre outras (Brasil)**

IARA – Inteligência Artificial Recriando Ambientes. **Ano de início: 2022**

**Chamada FAPERJ APQ1/2019-APQ1 – Auxílio à Pesquisa básica (Brasil)**

Robôs Autônomos Cooperativos para Agricultura de Precisão. **Ano de início: 2019**

**FAPERJ – ARC-2019 – Auxílio ao Pesquisador Recém-contratado (Brasil)**

Aplicação de ondas ultrassônicas guiadas circunferenciais para inspeção de dutos de gás por transdutores acústico-eletromagnéticos. **Ano de início: 2019**

**FAPERJ. Auxílio Básico à Pesquisa (APQ1) em ICTs Sediadas no Estado do Rio de Janeiro (Brasil)**

Desenvolvimento de transdutores acústico-eletromagnéticos especiais.

Ano de início: 2022

**CNPq. Bolsa de Produtividade em Pesquisa nível 2 (Brasil)**

Afinação em Aprendizado por Reforço. Ano de início: 2022

**Petrobras (Brasil)**

Hilai360 - Ferramenta para inspeção automática de plantas industriais a partir de imagens multimodais. Ano de início: 2022

**CNPq. Universal MCTIC (Brasil)**

Modelos de Otimização Robusta e Estocástica para o Planejamento e Operação de Sistemas Elétricos de Potência Sob Forte Inserção Renovável. Ano de início: 2022

**CNPq. Bolsa de Produtividade em Pesquisa 1C (Brasil)**

Modelos de Otimização Robusta e Estocástica para o Planejamento de Sistemas Elétricos de Potência. Ano de início: 2022

**FAPERJ Apoio às Instituições de Ensino e Pesquisa sediadas no Rio de Janeiro (Brasil)**

Modelos de Otimização sob Incerteza Aplicada à Gestão de Ativos e Passivos.

Ano de início: 2022

**FAPERJ CNE (Brasil)**

Modelos de Otimização Robusta e Estocástica para o Planejamento da Operação e Expansão de Sistemas de Transmissão e Distribuição com Alta Inserção de Fontes Renováveis e Recursos Energéticos Distribuídos. Ano de início: 2022

**ENERGISA (Brasil)**

Ferramenta automatizada multimétodo para previsão probabilística do consumo de energia elétrica (00405\_2002). Ano de início: 2022

**ENERGISA (Brasil)**

MUST II (PeD 00405\_1910). Ano de início: 2022

**CNPq - Bolsa de Produtividade em Pesquisa nível 2 (Brasil)**

Alocação de custos nos segmentos de transmissão, distribuição e consumo de energia elétrica. Ano de início: 2022

**EDP - Consultoria - Consulta Pública 39/2021 (Brasil)**

Definição de Tarifa de Uso da Transmissão (2a fase). Ano de início: 2022

**FGV - Consultoria (Brasil)**

Avaliação do deslocamento de parques eólicos para áreas com maior densidade de carga por meio de indicadores de congestionamento e perdas elétricas (Fase 2).

Ano de início: 2022

**ENERGISA (Brasil)**

Plano de trabalho Energisa - Otimização da operação de recursos energéticos distribuídos com arbitragem de preços de energia e redução de custos de distribuição. Ano de início: 2022

**FAPERJ JCNE (Brasil)**

Sistemas de comunicação sem fio com alta eficiência energética usando conversores de dados de baixa resolução. Ano de início: 2021

## Prêmios e Distinções Recebidos e Projetos Aprovados

Prof. Alexandre Street Aguiar - Prêmio por artigo que propõe redução das contas de luz por meio da otimização da transmissão de energia; título do artigo: Velloso, Alexandre, Pozo, David, Street, Alexandre. *Distributionally Robust Transmission Expansion Planning: A Multi-Scale Uncertainty Approach*. IEEE Transactions on Power Systems, v. 35, p. 3353-3365, 2020. Competição internacional da revista do IEEE, maior organização na área de engenharia elétrica.

## Balanco do Ano

O Departamento de Engenharia Elétrica da PUC-Rio seguiu em 2022 uma tradição de outros anos de ser um departamento fortemente orientado para projetos com empresas e órgãos de fomento. No ensino, o Departamento orientou grande esforço para atender a reforma curricular do Centro Técnico Científico nos cursos de Engenharia Elétrica, Engenharia de Controle e Automação e Engenharia da Computação, sendo o último coordenado pelo Departamento de Informática com a participação do Departamento de Engenharia Elétrica. Além disto, em função da reforma curricular, a relação entre a Engenharia Elétrica e CETUC foi reforçada, bem como a relação com o Departamento de Engenharia Mecânica, em um esforço para otimizar recursos humanos mantendo a qualidade do ensino.

Do ponto de vista institucional, o ano de 2022 consolidou a retomada do ensino presencial pós-pandemia e a renovação dos coordenadores de graduação. Agora, os professores Eduardo Costa e Guilherme Rosa, são os novos coordenadores dos cursos de Engenharia de Controle e Automação e Engenharia Elétrica, respectivamente.

**Prof. Delberis Araujo Lima**

*Diretor do Departamento de Engenharia Elétrica*

---

Todos os dados foram fornecidos pelo Departamento ou extraídos do site do CNPq.





## Departamento de Engenharia Industrial – IND

Rua Marquês de São Vicente, 225  
 Edifício Cardeal Leme, sala 950  
 Gávea - Rio de Janeiro - RJ - Brasil - CEP 22451-900  
 Telefones: 55 21 35271284 | 1285 | 1286 | 1287 | 1288 | 1289  
 E-mail: industrial@puc-rio.br  
 Site: www.puc-rio.br/ensinopesq/ccg/eng\_producao.html  
 Site: www.puc-rio.br/ensinopesq/ccpg/progpro.html  
 Site: www.ind.puc-rio.br

### DIRETOR

Prof. Luiz Felipe Roris Rodriguez Scavarda do Carmo  
 E-mail: lf.scavarda@puc-rio.br

### VICE-DIRETOR

Prof. Sílvio Hamacher  
 E-mail: hamacher@puc-rio.br

### COORDENADORA DE GRADUAÇÃO

Profa. Flávia Cesar Teixeira Mendes  
 E-mail: fctmendes@puc-rio.br

### COORDENADORA DE GRADUAÇÃO PARA ASSUNTOS ESTRATÉGICOS

Profa. Paula Medina Maçaira Louro  
 E-mail: paulamacaira@puc-rio.br

### COORDENADOR DE PÓS-GRADUAÇÃO

Prof. Fernando Luiz Cyrino de Oliveira  
 E-mail: cyrino@puc-rio.br

Prof. Rafael Martinelli Pinto - Adjunto (até agosto)

Profa. Fernanda Araújo Baião Amorim - Adjunta (a partir de setembro)  
 E-mail: fbaião@puc-rio.br

### COORDENADOR DO MESTRADO PROFISSIONAL EM LOGÍSTICA

Prof. Antonio Marcio Tavares Thomé  
 E-mail: mt@puc-rio.br

Profa. Adriana Leiras – Adjunta  
 E-mail: adrianaleiras@puc-rio.br

### COORDENADOR DEPARTAMENTAL DE CURSOS DE EXTENSÃO

Prof. Antonio Marcio Tavares Thomé  
 E-mail: mt@puc-rio.br

## COORDENADORA DEPARTAMENTAL DE COOPERAÇÃO INTERNACIONAL

Prof. Luciana de Souza Pessoa  
E-mail: lucianapessoa@puc-rio.br

## COORDENADOR DEPARTAMENTAL DE DESENVOLVIMENTO

Prof. Davi Michel Valladão  
E-mail: davimv@puc-rio.br

## COORDENADORA DEPARTAMENTAL DE COMUNICAÇÃO INSTITUCIONAL

Prof. Fernanda Araújo Baião Amorim  
E-mail: fbaiao@puc-rio.br

## COORDENADOR DE INFORMÁTICA

Prof. Luciana de Souza Pessoa (até junho)  
  
Prof. Rafael Martinelli Pinto (a partir de julho)  
E-mail: martinelli@puc-rio.br

## EQUIPE DE SECRETARIA

Claudia Guimarães Teti  
Fernanda Lopes de Frias  
Isabel Regina Finoti  
Renata Maria de Lira Saboia de Abreu

## EQUIPE TÉCNICA

Eduardo Henrique de Sousa Salvino (até julho)  
Rafael Luiz Capella Leoneza (a partir de agosto)

## COMISSÃO GERAL DO DEPARTAMENTO

Prof. Bruno Fânzeres dos Santos  
Prof. Fernanda Araújo Baião Amorim  
Fernanda Lopes de Frias - Representante dos Func. Administrativos  
Prof. Fernando Luiz Cyrino Oliveira  
Prof. Flávia Cesar Teixeira Mendes  
Prof. Luiz Felipe Roris Rodriguez Scavarda do Carmo - Diretor  
Prof. Paula Medina Maçaria Louro  
Prof. Rafael Martinelli Pinto  
Prof. Silvio Hamacher

## COMISSÃO DE PÓS-GRADUAÇÃO E PESQUISA

*Engenharia de Produção* Prof. Fernando Luiz Cyrino Oliveira – Coordenador  
Prof. Rafael Martinelli Pinto - Coord. Adjunto (até agosto)  
Prof. Fernanda Araújo Baião Amorim - Coord. Adjunta a partir de setembro, e da Área de Operações de Negócios em Engenharia - ONE  
Prof. Davi Michel Valladão - Coord. da Área de Pesquisa Operacional - PO  
Prof. Luiz Felipe Roris Rodriguez Scavarda do Carmo - Diretor  
Prof. Silvio Hamacher (membro convidado para assuntos estratégicos)

*Mestrado* Prof. Antônio Márcio Tavares Thomé – Coordenador  
*Profissional em* Profa. Adriana Leiras – Coordenadora Adjunta  
*Logística* Prof. Luiz Felipe Roris Rodriguez Scavarda do Carmo – Diretor  
Prof. José Eugenio Leal, Emérito (membro convidado para assuntos estratégicos)

### COMISSÃO DE CARREIRA DOCENTE

Prof. Davi Michel Valladão  
Prof. Fernando Luiz Cyrino Oliveira  
Prof. Luiz Felipe Roris Rodriguez Scavarda do Carmo – Diretor  
Prof. Sílvio Hamacher

### REPRESENTANTE DO PROGRAMA INSTITUCIONAL DE BOLSAS INICIAÇÃO CIENTÍFICA DO CNPQ – PIBIC

Profa. Flávia Cesar Teixeira Mendes

### CORPO DOCENTE

*Quadro Principal e Eméritos*

Profa. Adriana Leiras  
Prof. Antônio Márcio Tavares Thomé  
Prof. Bruno Fânzeres dos Santos  
Prof. Davi Michel Valladão  
Profa. Fernanda Araújo Baião Amorim  
Prof. Fernando Luiz Cyrino Oliveira  
Prof. José Eugênio Leal – Emérito  
Prof. Leonardo dos Santos Lourenço Bastos  
Profa. Luciana de Souza Pessoa  
Prof. Luiz Felipe Roris Rodriguez Scavarda do Carmo  
Prof. Nélio Domingues Pizzolato - Emérito  
Profa. Paula Medina Maçaira Louro  
Prof. Rafael Martinelli Pinto  
Prof. Rodrigo Goyannes Gusmão Caiado  
Prof. Reinaldo Castro Souza - Emérito  
Prof. Sílvio Hamacher

*Quadro Complementar*

Prof. André Barreira da Silva Rocha – CCPE-CTC  
Prof. Fábio Rodrigo Siqueira Batista – CCPE-CTC  
Prof. Fabrício Mello Rodrigues da Silva – ECO  
Profa. Frances Fischberg Blank – CCPE-CTC  
Prof. Guilherme Nunes da Costa – ECO  
Prof. Gustavo Costa Gomes Moreira - CCPE-CTC  
Prof. Gustavo Miranda Araújo - CCPE-CTC (até julho)  
Prof. Lincoln Wolf de Almeida Neves - CCPE-CTC  
Prof. Luiz Eduardo Santos Torres - CCPE-CTC  
Prof. Luiz Henrique Abreu Dal Bello - CCPE-CTC (até julho)  
Prof. Marcelo Xavier Seeling - CCPE-CTC  
Prof. Mario Antônio Pinheiro Bitencourt - CCPE-CTC  
Prof. Paulo Soares Alves Cunha - CCPE-CTC  
Prof. Renato de Viveiros Lima - CCPE-CTC

Prof. Ricardo Yogui - CCPE-CTC  
Prof. Roberto Cintra Martins - CCPE-CTC (até julho)  
Profa. Thais Helena de Lima Nunes - CCPE-CTC  
Profa. Venétia Maria Correa Santos - CCPE-CTC

*Quadro Suplementar* Prof. Flávia Cesar Teixeira Mendes - QCI  
Prof. Igor Tona Peres - QCP  
Profa. Soraida Aguilar Vargas - QCP

*Professores visitantes* Prof. Bernd Hellingrath – University of Münster, Alemanha  
Prof. Fabricio Carlos Pinheiro de Oliveira – Aalto University, Finlândia  
Prof. Victor Manuel Parada Daza – Universidad de Santiago Chile, Chile

## CURSOS OFERECIDOS

*Graduação* **Bacharelado em Engenharia de Produção**  
Iniciado em 2000  
Avaliado pelo MEC com o conceito 3 para o ciclo avaliativo 2019/2022

*Pós-Graduação Stricto Sensu* **Mestrado e Doutorado em Engenharia de Produção**  
**Mestrado Acadêmico**, iniciado em 1967

**Doutorado**, iniciado em 1993

Áreas de concentração:

I) Operações e Negócios em Engenharia – ONE

II) Pesquisa Operacional – PO

Linhas de pesquisa

- Gestão de Operações – ONE

- Gestão de Negócios – ONE

- Algoritmos e Otimização – PO

- Métodos estatísticos e *analytics* – PO

Avaliados pela CAPES com conceito 7 para o quadriênio 2017/2020

**Mestrado Profissional em Logística**, iniciado em 2001

Linhas de pesquisa

- Planejamento de Sistemas de Transporte e Logística

- Programação e Controle de Sistemas de Transporte e Logística

Avaliado pela CAPES com conceito 4 para o quadriênio 2017/2020

*Pós-Graduação Lato Sensu* **Extensão:**

- Certificação em Logística e Operações Humanitárias

- Gestão de Processos

- Gestão de Projetos e Negociação

- Mercado Financeiro Brasileiro: Entendendo seus Produtos

- MOOC - Logística e Operações Humanitárias

## GRUPOS DE PESQUISA CADASTRADOS NO CNPq

### Forecasting and Resource Optimization Group – FROG.

Coordenadores: Prof. Fernando Luiz Cyrino Oliveira e Profa. Luciana de Souza Pessoa.  
Ano de formação: 2019

### Fundamentos teóricos e implicações práticas na Integração da Cadeia de Suprimentos.

Coordenador: Prof. Luiz Felipe Roris Rodriguez Scavarda do Carmo.  
Ano de formação: 2013

### Logística e Operações Humanitárias.

Coordenadora: Profa. Adriana Leiras. Ano de formação: 2013.

### Pesquisa nas indústrias de cruzeiros marítimos e fluviais.

Coordenador: Prof. Reinaldo Castro Souza. Ano de formação: 2021

## CONVÊNIOS E PARCERIAS

### Termo Aditivo de Cooperação de Dupla Diplomação entre a PUC–Rio e a PUC–Peru (Brasil e Peru)

Programa de Dupla Diplomação em Engenharia Industrial.  
Ano de início: 2011

### Acordo de Cooperação de Dupla Diplomação entre a PUC–Rio e diversas universidades na França (Brasil e França)

Programa de Dupla Diplomação em Engenharia Industrial. Ano de início: 2011

### Parceria dos *Institutos Fraunhofer/ISI e IREES (Institute for Resource Efficient and Energy Strategies)*, TEP e PUC–Rio (Brasil, Alemanha e Suíça)

Projeto financiado por empresas do setor elétrico brasileiro.  
Ano de início: 2013

### Parcerias entre a Globo e a PUC–Rio com a colaboração da *Fraunhofer IML* (Brasil e Alemanha)

Projeto de extensão. Ano de início: 2011

### Parceria da *Universidad Politécnica de Valência* e PUC–Rio (Brasil e Espanha)

Projeto de Pesquisa Desenvolvimento de Gráficos de *Control de Calidad Óptimos Y Universales* financiado pelo governo espanhol e CNPq. Ano de início: 2012

### Cooperação com a *Westfälische Wilhelms-Universität Münster* (Brasil e Alemanha)

Convênio de intercâmbio para alunos de Graduação e de Pós-Graduação em Engenharia Industrial e projeto financiado por agências de fomento – CAPES e DAAD.  
Ano de início: 2011

### Cooperação com a Universidade de Coimbra (Brasil e Portugal)

Convênio de Intercâmbio para alunos de Graduação e de Pós-Graduação em Engenharia Industrial. Ano de início: 2013

### Cooperação com a Universidade do Porto (Brasil e Portugal)

Convênio de Intercâmbio para alunos de Graduação e de Pós-Graduação em Engenharia Industrial. Ano de início: 2013

### Cooperação com a *Bournemouth University* (Brasil e Reino Unido)

*Memorandum of Understanding (MoU)* para projetos de pesquisa. Ano de início: 2014

**Parceria com a Universidade Católica Portuguesa** (Brasil e Portugal)

Projetos de pesquisa (sem convênio formal). Ano de início: 2012

**Parceria com a University of Alabama** (Brasil, Estados Unidos)

Projetos de pesquisa financiados por agências de fomento - CNPq e FAPERJ (sem convênio formal). Ano de início: 2012

**Parceria com a Universidade de Lugano** (Brasil e Suíça)

Projetos de pesquisa financiados por agências de fomento - CNPq e FAPERJ (sem convênio formal). Ano de início: 2013

**MIT Center for Transportation and Logistics** (Brasil e Estados Unidos)

Projetos de pesquisa financiados por agências de fomento - CNPq e FAPERJ (sem convênio formal). Ano de início: 2017

**Parceria com a École Polytechnique de Montréal** (Brasil e Canadá)

Projetos de pesquisa (sem convênio formal). Ano de início: 2016

**State University of New York at New Paltz** (Brasil e Estados Unidos)

Convênio de Intercâmbio para alunos de Graduação e de Pós-Graduação em Engenharia Industrial. Ano de início: 2015

**Parceria com Universidade de Aalborg** (Brasil e Dinamarca)

Projetos de pesquisa (sem convênio formal). Ano de início: 2015

**Parceria com TU – Dortmund / Fraunhofer IML** (Brasil e Alemanha)

Projeto financiado por agências de fomento - CAPES, CNPq e DFG (sem convênio formal). Ano de início: 2004

**Parceria com a Universidade Adolfo Ibañez** (Brasil e Chile)

Projeto financiado por CNPq e FONDECYT (Fondo Nacional de Desarrollo Científico y Tecnológico). Ano de início: 2017

**Parceira com AT&T** (Brasil e Estados Unidos)

Acordo formal de colaboração em pesquisa. Ano de início: 2019

**Parceria com a Georgia Institute of Technology** (Brasil e Estados Unidos)

Projetos de pesquisa (sem convênio formal). Ano de início: 2018

**Parceria com University of Bath** (Reino Unido)

Projetos de pesquisa com convênio formal. Ano de início: 2019

**Parceria com Cass Business School** (Reino Unido)

Projetos de pesquisa com convênio formal. Ano de início: 2018

**Parceria com University College of Northern Denmark** (Dinamarca)

Projetos de pesquisa com convênio formal. Ano de início: 2019

**Parceria com Oxford University** (Reino Unido)

Projetos de pesquisa (sem convênio formal). Ano de início: 2019

**Parceria com Universidad Privada Boliviana** (Bolívia)

Projetos de pesquisa (sem convênio formal). Ano de início: 2019

**Parceria com Universidade de Bordeaux** (França)

Projetos de pesquisa (sem convênio formal). Ano de início: 2019

**Aalto University** (Finlândia)

Projetos de pesquisa (sem convênio formal). Ano de início: 2018

**University of Edinburgh** (Reino Unido)

Projetos de pesquisa (sem convênio formal). Ano de início: 2018

**Philips Research** (Holanda)

Projetos de pesquisa (sem convênio formal). Ano de início: 2014

**Cardiff University** (Reino Unido)

Projetos de pesquisa (sem convênio formal). Ano de início: 2016

**Transport Institute – University of Manitoba** (Canadá)

Projetos de pesquisa (sem convênio formal). Ano de início: 2018

**La Rochelle Business School** (França)

Projetos de pesquisa (sem convênio formal). Ano de início: 2019

**Università degli studi di Modena e Reggio Emilia** (Itália)

Projetos de pesquisa (sem convênio formal). Ano de início: 2018

**École Nationale des Ponts et Chaussées** (França)

Projetos de pesquisa (sem convênio formal). Ano de início: 2018

**Esslingen University of Applied Sciences** (Alemanha)

Projetos de pesquisa (sem convênio formal). Ano de início: 2018

**Molde University** (Noruega)

Acordo formal de colaboração em pesquisa e intercâmbio de docentes e discentes.

Ano de início: 2018

**University of Ghent** (Bélgica)

Projetos de pesquisa (sem convênio formal). Ano de início: 2019

**Boston University** (Estados Unidos)

Projetos de pesquisa (sem convênio formal). Ano de início: 2018

**Institut Mines-Télécom – Mines Saint-Étienne** (França)

Projetos de pesquisa (sem convênio formal). Ano de início: 2018

**Brigham Young University** (Estados Unidos)

Projetos de pesquisa (sem convênio formal). Ano de início: 2019

**Parceria com o IDOR – Instituto D'OR de Pesquisa e Ensino** (Brasil)

Convênio forma de colaboração em pesquisa. Ano de início: 2020

**Parceira com a Cruz Vermelha Brasileira** (Brasil)

Acordo formal de colaboração em pesquisa. Ano de início: 2020

**Barcelona Institute for Global Health (ISGlobal)** (Espanha)

Projetos de pesquisa (sem convênio formal). Ano de início: 2020

**Instituto Nacional de Infectologia Evandro Chagas** (Brasil)

Projetos de pesquisa (sem convênio formal). Ano de início: 2020

**Universidade Federal de Juiz de Fora** (Brasil)

Projetos de pesquisas com convênio formal. Ano de início: 2020

#### **Parceria com a University of Kent (Reino Unido)**

Projetos de pesquisas com convênio formal. Ano de início: 2020

#### **Parceria com a University of Twente (Holanda)**

Projetos de pesquisa (sem convênio formal). Ano de início: 2021

#### **Parceria com Skema Business School (França)**

Projetos de pesquisa (sem convênio formal). Ano de início: 2021

#### **University of Strathclyde (Escócia)**

Projetos de pesquisa (sem convênio formal). Ano de início: 2022

#### **Hanken School of Economics (Finlândia)**

Projetos de pesquisa (sem convênio formal). Ano de início: 2022

#### **NEOMA Business School (França)**

Convênio de duplo diploma. Ano de início: 2022

#### **Universit of Muenster (Alemanha)**

Projetos de pesquisa (sem convênio formal). Ano de início: 2022

#### **ÉTS (Canadá)**

Projetos de pesquisa (sem convênio formal). Ano de início: 2022

## **Prêmios e Distinções Recebidos e Projetos Aprovados**

### **Prêmios e distinções:**

- Emerging Economies Doctoral Student Award (EEDSA) - Para a orientada Luiza Cunha, Production and Operations Management Society (POMS). Orientadora: Profa. Adriana Leiras

- Prêmio de melhor publicação de produto tecnológico da aluna Raissa Bravo, Associação Nacional de Programas de Pós-Graduação e Pesquisa em Engenharia de Produção (ANPEPRO). Orientadora: Profa. Adriana Leiras

- Prêmio de Melhor Artigo do Workshop de Pós-Graduação do XLII ENEGEP à orientada Maria Angélica da Silva, Associação Brasileira de Engenharia de Produção (ABEPRO). Orientadora: Profa. Adriana Leiras

- *Most Cited Article Award* - Coautor do artigo mais citado do período de 2020, 2021 E 2022 - *Conducting Systematic Literature Review in Operations Management* doi:10.1080/09537287.2015.1129464, *Production Planning and Control* - ISSN 1366-5871. Taylor & Francis Group. Prof. Antonio Márcio T. Thomé

- Jadmachuca P&OM World Conference - First Highly Commended Paper - *Modeling Causeand-Effect Relationships Between Key Enablers For Sustainable Industry 4.0 In Operations And Supply Chain Management, The 6th World Conference On Production And Operations Management - P&OM 2022* (2020) - Nara - Japão. Prof. Antonio Márcio T. Thomé

- Prêmio ANPEPRO de Melhor Publicação Aluno Mestrado Acadêmico - Aluno: João Marcos Dusi Vilela, Associação Nacional de Programas de Pós-Graduação



e Pesquisa em Engenharia de Produção (ANPEPRO). Orientador: Bruno Fânzeres dos Santos

- Menção Honrosa como um dos quatro melhores trabalhos de Iniciação Científica do CTC/PUC-Rio em 2022 - Aluna: Rafaela Ribeiro, XXX Seminário de Iniciação Científica e Tecnológica da PUC-Rio. Orientador: Bruno Fânzeres dos Santos

- Menção Honrosa como Segundo Melhor Trabalho de Iniciação Científica - Aluna: Rafaela Ribeiro, LIV Simpósio Brasileiro de Pesquisa Operacional (SBPO). Orientador: Bruno Fânzeres dos Santos

- Prêmio de Melhor Dissertação de Mestrado em Pesquisa Operacional - Aluno: João Marcos Dusí Vilela, LIV Simpósio Brasileiro de Pesquisa Operacional (SBPO) 2022. Orientador: Bruno Fânzeres dos Santos

- Top Cited Article 2020-2021 - Journal of Sensory Studies (Exploring Social Media Data to Understand Consumers' Perception of Eggs: A multilingual study using Twitter), Wiley. Prof. Fernando Luiz Cyrino Oliveira

- Orientadores de Equipe Finalista - *Universities for Goal 13 Competition*: Prêmio Siemens Gamesa, Siemens Gamesa. Prof. Fernando Luiz Cyrino Oliveira, profa. Luciana Souza Pessoa e profa. Paula Medina Maçaira Louro

- Homenagem - Reconhecimento Acadêmico, Reitoria da PUC-Rio. Prof. Fernando Luiz Cyrino Oliveira

- Homenagem - Reconhecimento Administrativo, Reitoria da PUC-Rio. Funcionárias: Cláudia Guimarães Teti e Fernanda Lopes de Frias

- Orientação do Melhor Trabalho de Iniciação Científica do CTC PUC-Rio. Título: Aplicação de Análise de Dados na Logística de Assistência a População Idosa: Um Estudo de Caso no Rio de Janeiro, PUC-Rio. Profa. Luciana de Souza Pessoa

- Excellence in Teaching, International Relations Center of the University of Münster (Germany). Prof. Luiz Felipe Scavarda

- *Most Cited Article Award* - Coautor do artigo mais citado do período de 2020, 2021 e 2022 - *Conducting Systematic Literature Review in Operations Management*. doi:10.1080/09537287.2015.1129464, *Production Planning & Control* (ISSN 1366-5871), Taylor & Francis Group. Prof. Luiza Felipe Scavarda

- Jadmachuca P&OM World Conference - *First Highly Commended Paper - Modeling Cause-And-Effect Relationships Between Key Enablers for Sustainable Industry 4.0 in Operations and Supply Chain Management, The 6th World Conference on Production and Operations Management - P&OM 2022* (2020). Professores: Rodrigo Caiado e Luiz Felipe Scavarda

- Finalista Prêmio Itaipu-Abepro 2022 - Categoria Dissertação de Mestrado Acadêmico. Aluno: Guilherme H.P. Vidal / Orientadores: Luiz Felipe Scavarda & Rodrigo Caiado, Associação Brasileira de Engenharia de Produção - ABEPRO.

- Paraninfa da turma de Engenharia de Produção de 2022.1, PUC-Rio. Profa. Paula Medina Maçaira Louro

- Co-Orientação do Melhor Trabalho de Iniciação Científica do CTC PUC-Rio. Título: Aplicação de Análise de Dados na Logística de Assistência a População Idosa: Um Estudo de Caso no Rio de Janeiro, Pontifícia Universidade Católica do Rio de Janeiro (PUC-Rio).

- Prêmio ANPEPRO de Melhor Publicação Aluno Mestrado - Aluno: João Dusi Vilela), Associação Nacional de Programas de Pós-Graduação e Pesquisa em Engenharia de Produção (ANPEPRO). Orientador: Prof. Rafael Martinelli Pinto

- Prêmio Itaipu ABEPRO 2022 - Melhor Tese de Doutorado em Engenharia de Produção, Associação Brasileira de Engenharia de Produção - ABEPRO. Prof. Rodrigo Caiado

- Finalista ao Prêmio Dissertação de Mestrado do 54° SBPO - Simpósio Brasileiro de Pesquisa Operacional ao aluno Guilherme Vidal sob orientação de Luiz Felipe Scavarda e Rodrigo Caiado, SOCIEDADE BRASILEIRA DE PESQUISA OPERACIONAL - SOBRAPO.

#### Projetos aprovados:

- *Mapeando as interligações entre mudanças climáticas, operações humanitárias e objetivos de desenvolvimento sustentável para fortalecimento da Agenda 2030* Integrantes: Adriana Leiras (Coordenador), Luiza Cunha, Fabíola Negreiros de Oliveira, Brenda de Farias Oliveira Cardoso, Maria Angélica Silva, Antonio Andrei Pinho, Vinicius Picanço Rodrigues, Renato Jose Quiliche Altamirano - Financiador; Edital CNPq/MCTI/FNDCT Nº 59/2022

- *Operations management in practice: managerial models to scaling-up actions in disaster and humanitarian contexts contribution of different stakeholders in the definition of policies and development of scientific references.* Integrantes: Adriana Leiras (Coordenador), Paulo Gonçalves. Financiador: CAPES Professor Visitante no Exterior (PVE) Senior 88881.653896/2021-01

- Planejamento, operação e comercialização em sistemas produtivos de energia com penetração renovável. Integrantes: Bruno Fânzeres dos Santos (Coordenador), Alexandre Moreira da Silva, Arthur Brigatto, Rafael Martinelli, Rafaela Ribeiro, Nuran Cihangir, João Vilela, Rodrigo Moreno, Claudio Contardo, João Pedro Costa, Carlos Kebudi, Felipe Piancó, Luis Miguel Ramírez, Pablo Andrés Medina. Financiador: Bolsa Conselho Nacional de Desenvolvimento Científico e Tecnológico - CNPq

- Ferramenta automatizada multimétodo para previsão probabilística do consumo de energia elétrica. Integrantes: Davi Michel Valladão, Cristiano, Alexandre Street de Aguiar (Coordenador).

- *Suporte à tomada de decisões em cenários intensivos em conhecimento endereçando as perspectivas comportamental e cognitiva através da economia comportamental.* Integrantes: Fernanda Araujo Baião (Coordenador), Renata Guizzardi, Eduardo Costa, Lucas Seixas Jazbik, Maria Luiza M. Campos - Financiador: Conselho Nacional de Desenvolvimento Científico e Tecnológico - CNPq

- FAPERJ JCNE 2022: Avanços metodológicos e aplicados em análise, previsão e simulação de séries temporais - Integrantes: Fernando Luiz Cyrino Oliveira (Coordenador). Título: Diversificação de Portfólio Visando a Estratégia de Otimização da Receita de Comercialização de Energia Elétrica - Integrantes: Fernando Luiz Cyrino Oliveira, Reinaldo Castro Souza, Bruno Fanzêres dos Santos (Coordenador), Paula Medina Maçaira, André L. M. Marcato.

- E\_48/2021- Apoio à publicação de periódicos científicos e tec. e à infraestrutura de editoras - Descrição: Edital FAPERJ para apoio à publicação do periódico *Pesquisa Operacional*, editado pela SOBRAPO. Integrantes: Fernando Luiz Cyrino Oliveira (Coordenador), Silvio Hamacher, Annibal Parracho.

- Desenvolvimento de Novas Funcionalidades (Processos, Dados e Modelos) na Ferramenta Computacional de Dimensionamento da Demanda Determinística e Estocástica de Serviços (DELFO). Projeto certificado pelo(a) coordenador(a) Silvio Hamacher em 31/01/2023. Integrantes: Leonardo dos Santos Lourenço Bastos, Silvio Hamacher (Coordenador), Rachel Martins Ventriglia, Gabriela Ribas, Luana Mesquita Carrilho, João Gabriel Gelli, Lucas Gomes Maddalena - Integrante.

- Desenvolvimento de novas funcionalidades na ferramenta de gestão da prontidão de serviços de poços (PRONT) - Integrantes: Leonardo dos Santos Lourenço Bastos, Silvio Hamacher (Coordenador), Rachel Martins Ventriglia, Gabriela Ribas, Filipe Rios Pontes.

- Análise de desempenho e resiliência de sistemas de saúde com o uso de métodos estatísticos e ciência de dados. Integrantes: Leonardo dos Santos Lourenço Bastos (Coordenador) Financiador(es): Pontifícia Universidade Católica do Rio de Janeiro - Bolsa / FAPERJ - Bolsa / Pontifícia Universidade Católica do Rio de Janeiro - Auxílio financeiro.

- INSYRA - *Intelligent System to Reduce Antibiotic Use*. Projeto certificado pelo(a) coordenador(a) Fernando Augusto Bozza em 10/06/2022. Integrantes: Leonardo dos Santos Lourenço Bastos, Silvio Hamacher, Bianca Brandão de Paula Antunes, Pedro Kurtz, Fernando A. Bozza (Coordenador)

- Conexão Saúde Alto Xingu. Integrantes: Leonardo dos Santos Lourenço Bastos, Fernando A. Bozza (Coordenador) / Denise Machado Medeiros, Giorgio Garcia Cristofani. Financiador: Fundação Oswaldo Cruz.

- Coortes da Maré. Integrantes: Leonardo dos Santos Lourenço Bastos, Silvio Hamacher, Amanda de Araújo Batista da Silva, Otavio T. Ranzani, Integrante, Fernando A. Bozza (Coordenador), Olivia T Ranzani. Financiador: Instituto Todos pela Saúde

- Edital FAPERJ\_27/2021 - Auxílio básico à pesquisa (APQ1) em ICTs sediadas no Estado do Rio de Janeiro - 2021. Heurísticas e Metaheurísticas híbridas para otimização da produção e serviços. Profa. Luciana de Souza Pessoa (Coordenadora).

- Edital FAPERJ 33/2021 - Programa Jovem Cientista do Nosso Estado - 2021. *Aprimoramento de modelos estatísticos para auxílio à tomada de decisão em projetos de Ciência de Dados: aplicações em Saúde e Energia*. Integrantes: Paula Medina Maçaira Louro (Coordenador)

- *Métodos estatísticos para suporte à tomada de decisão em problemas de energia e saúde*. Chamada CNPq N° 09/2022 - Bolsas de Produtividade em Pesquisa - PQ. Integrantes: Paula Medina Maçaira Louro - Coordenador. Financiador: CNPq

- *Análise social, demográfica e econômica da efetividade da vacinação contra a COVID-19 nos municípios do Rio de Janeiro: uma abordagem data-driven* - Edital FAPERJ 27/2021 - Auxílio Básico à Pesquisa (APQ1) em ICTs sediadas no Estado do Rio de Janeiro, 2021. Integrantes: Paula Medina Maçaira Louro (Coordenador),

- *Portfolio diversification with a view to optimizing revenue from electricity sales*. Integrantes: Paula Medina Maçaira Louro, Reinaldo Castro Souza, Fernando L. Cyrino OLIVEIRA, gustavo melo, Bruno Fanzeres (Coordenador), Tuany Esthefany Barcellos de Carvalho Silva, Carlos kebudi, Rafael Araújo Couto, Rafaela Ribeiro, Carolina Fischberg Blank. Financiador(es): Rio Paraná Energia S.A. / CTG Brasil - Auxílio financeiro.

- *Métodos computacionais para otimização de recursos em problemas de city logistics e logística offshore*. Integrantes: Rafael Martinelli Pinto (Coordenador). Financiador: Fundação Carlos Chagas Filho de Amparo à Pesquisa do Estado do RJ - FAPERJ - Bolsa.

- Projeto de pesquisa e extensão em aplicação da quádrupla hélice da inovação, promovendo o desenvolvimento institucional do IEEA (Instituto de Engenharia e Arquitetura do Estado do Rio de Janeiro). Integrantes: Rodrigo Goyannes Gusmão Caiado, Eduardo T. L. Corseuil, Marcello Congro Dias da Silva, Ana Cristina Carvalho, Flávia de Paula, João Pedro Saddi, Deane de Mesquita Roehl (Coordenador).

- *Application of an antimicrobial stewardship program in Brazilian icus using machine learning techniques and an educational model*. Integrantes: Silvio Hamacher, Leonardo S L Bastos, Leila F Dantas, Fernando Bozza, Bianca Antunes, Pedro Kurtz, Letícia Melcor Sant'Anna. Financiador: Pfizer International.

## Balanco do Ano

O ano de 2022 foi marcante para o Departamento. Na graduação, a reforma do curso de Engenharia de Produção foi concluída e sua implementação realizada junto aos demais novos cursos de Engenharia do CTC. Os desafios foram grandes em função de uma nova visão voltada para competências e do uso de novas metodologias de ensino, mas os resultados preliminares são promissores. Vale destacar a integração do Departamento com o ciclo básico e as demais engenharias, marco importante desta nova visão de curso.

Na pós-graduação, o grande destaque foi a nota 7 obtida pelo programa acadêmico em Engenharia de Produção na avaliação quadrienal da CAPES (2017-2020). Sem dúvidas, é uma coroação do excelente trabalho feito pela coordenação do programa ao longo de uma última década, quando o programa ainda era nota 4. O programa profissional em logística manteve a nota 4, ficando no topo da lista entre os programas profissionais das Engenharias III. O caminho para superar a pandemia do COVID-19 segue, tendo o Departamento recebido este ano alunos e professores do exterior.

Vale destacar que os trabalhos dos professores e alunos do Departamento foram premiados em diversas instâncias nacionais e internacionais e que o Departamento obteve inúmeros novos projetos patrocinados de pesquisa e de desenvolvimento. Finalmente, o Departamento contou com mais um processo seletivo para seu Quadro Principal de professores, resultando na contratação de mais um jovem docente de grande talento.

**Prof. Luiz Felipe Roris Rodriguez Scavarda do Carmo**  
*Diretor Departamento de Engenharia Industrial*

---

Todos os dados foram fornecidos pelo Departamento ou extraídos do site do CNPq.



# Departamento de Engenharia Mecânica – MEC

Rua Marquês de São Vicente, 225  
Edifício Cardeal Leme, sala 101  
Gávea - Rio de Janeiro - RJ - Brasil - CEP 22451-900  
Telefones: 55 21 35271162 | 1639 | 1164 (Pós-Graduação)  
E-mails: gradmec@puc-rio.br, pgmec@puc-rio.br  
Site: [www.puc-rio.br/ensinopesq/ccg/eng\\_mecanica.html](http://www.puc-rio.br/ensinopesq/ccg/eng_mecanica.html)  
Site: [www.puc-rio.br/ensinopesq/ccpg/progmec.html](http://www.puc-rio.br/ensinopesq/ccpg/progmec.html)  
Site: [www.mec.puc-rio.br](http://www.mec.puc-rio.br)

# CTC

## DIRETORA

Prof. Luis Fernando Alzuguir Azevedo  
E-mail: [lfaa@puc-rio.br](mailto:lfaa@puc-rio.br)

## COORDENADOR DE GRADUAÇÃO

Prof. Marcelo de Andrade Dreux  
E-mail: [dreux@puc-rio.br](mailto:dreux@puc-rio.br)  
Data de Posse: 03/01/2022  
Número da portaria: 04a/2022

## COORDENADOR DE PÓS-GRADUAÇÃO

Prof: Igor Braga de Paula (até março)

Prof. Florian Alain Yannick Pradelle (a partir de março)  
E-mail: [pradelle@puc-rio.br](mailto:pradelle@puc-rio.br)  
Data de Posse: 01/04/2022  
Número da portaria: 23/2022

## EQUIPE DE SECRETARIA

Carina de Abreu Beline – Pós-Graduação  
Carlucio Souza Dias dos Santos  
Fábio Soares de Mesquita  
Simone de Souza Cordeiro – Graduação

## EQUIPE TÉCNICA

Leninaldo Severino da Silva  
Márcia Cerqueira de Magalhães  
Wagner Epifânio da Cruz

## COMISSÃO GERAL DO DEPARTAMENTO

Prof. Marcos Sebastião de Paula Gomes  
Profa. Mônica Feijó Naccache  
Prof. Marcelo de Andrade Dreux  
Prof. Anderson Pereira  
Prof. Marco Antonio Meggiolaro  
Prof. Arthur Martins Barbosa Braga  
Prof. Ivan Fábio Mota de Menezes

## COMISSÃO DE PÓS-GRADUAÇÃO E PESQUISA

Prof. Ivan Fábio Mota de Menezes  
Prof. Igor Braga de Paula  
Prof. Florian Alain Yannick Pradelle

## COMISSÃO DE CARREIRA DOCENTE

Profa. Ângela Ourivio Nieckele  
Prof. Marco Antônio Meggiolaro  
Prof. Márcio da Silveira Carvalho

## REPRESENTANTE PARA O PROGRAMA INSTITUCIONAL DE BOLSAS DE INICIAÇÃO CIENTÍFICA DO CNPq – PIBIC

Prof. Helon Vicente Hultmann Ayala

## CORPO DOCENTE

*Quadro Principal  
e Eméritos*

Prof. Anderson Pereira  
Profa. Ângela Ourivio Nieckele  
Prof. Arthur Martins Barbosa Braga  
Prof. Florian Alain Yannick Pradelle  
Prof. Hans Ingo Weber - Emérito  
Prof. Helon Vicente Hultmann Ayala  
Prof. Igor Braga de Paula  
Prof. Ivan Fabio Mota de Menezes  
Prof. Jaime Tupiassú Pinho de Castro (até julho)  
Prof. José Alberto dos Reis Parise (até agosto)  
Prof. Luis Fernando Alzuguir Azevedo  
Prof. Luis Fernando Figueira da Silva (licenciado)  
Prof. Márcio da Silveira Carvalho  
Prof. Marco Antonio Meggiolaro  
Prof. Marcos Sebastião de Paula Gomes  
Profa. Mônica Feijó Naccache  
Prof. Paulo Roberto de Souza Mendes  
Prof. Rafael Menezes de Oliveira  
Prof. Renato Bichara Vieira (a partir de agosto)  
Profa. Roberta de Queiroz Lima  
Prof. Rubens Sampaio Filho - Emérito  
Prof. Sérgio Leal Braga

*Quadro  
Complementar*

Prof. Allan Nogueira de Albuquerque – CCPE-CTC  
Prof. Brenno Romano Motta Filho – CCPE-CTC  
Prof. Fernando Bastos Fernandes - CCPE-CTC (a partir de agosto)  
Prof. João Carlos Ribeiro Plácido - CCPE-CTC  
Prof. Jorge Luiz Fontanella - CCPE-CTC  
Prof. Jaime Tupiassú Pinho de Castro - CCPE-CTC (a partir de setembro)  
Prof. José Paulo Silva de Paula - CCPE-CTC  
Prof. José Ricardo Gomes Matheus - CCPE-CTC

Prof. Leandro Andrade Furtado - CCPE-CTC (a partir de outubro)  
Prof. Marcelo de Andrade Dreux  
Prof. Marcos Vitor Barbosa Machado - CCPE-CTC (afastado)  
Prof. Pedro Paulo Almeida Silva - CCPE-CTC  
Prof. Renato Bichara Vieira - CCPE-CTC (até julho)  
Prof. Ronaldo Domingues Vieira - CCPE-CTC  
Prof. Ronaldo Rodrigues Bastos - CCPE-CTC  
Prof. Sidney Stuckenbruck - CCPE-CTC  
Prof. Wellington Campos - CCPE-CTC

## CURSOS OFERECIDOS

*Graduação* **Bacharelado em Engenharia Mecânica**

Iniciado em 1948

Avaliado pelo MEC com o conceito 3 para o ciclo avaliativo 2019/2022

*Pós-Graduação* **Mestrado Acadêmico em Engenharia Mecânica**, iniciado em 1964

*Stricto Sensu* **Doutorado em Engenharia Mecânica**, iniciado em 1980

Áreas de concentração:

I) Mecânica Aplicada

Linhas de pesquisa

- Sistemas dinâmicos e controle
- Mecânica dos sólidos

II) Petróleo e Energia

Linhas de pesquisa

- Engenharia de dutos
- Engenharia de petróleo
- Sistemas energéticos

III) Termociências

Linhas de pesquisa

- Engenharia de fluidos
- Máquinas térmicas
- Transferência de calor e massa

Avaliados pela CAPES com conceito 7 no quadriênio 2017/2020

*Pós-Graduação* **Extensão:**

- Lato Sensu*
- Excel Avançado
  - Power BI
  - VBA para Excel

**Especialização:**

- Engenharia de Dutos
- MBE Energia

## GRUPOS DE PESQUISA CADASTRADOS NO CNPQ

Sistemas Veiculares e Robóticos.

Coordenador: Prof. Marco Antonio Meggiolaro. Ano de formação: 2001.



## CONVÊNIOS E PARCERIAS

**Agência Nacional do Petróleo, Gás Natural e Biocombustíveis – ANP (Brasil)**  
Projeto de pesquisa e desenvolvimento. Ano de início: 2009

**Petrobras (Brasil)**  
Projetos de pesquisa e desenvolvimento. Total de 22 projetos em andamento.  
Ano de início: 2000

**CAPES/PGCI (Brasil-Estados Unidos)**  
Programa de duplo diploma com a Case Western Reserve University.  
Ano de início: 2016

**CAPES (PROEX) (Brasil)**  
Projeto de formação de pessoal, pesquisa e desenvolvimento. Ano de início: 2010

**CAPES/Probral (Brasil)**  
Projeto de pesquisa e desenvolvimento. Ano de início: 2018

**CAPES/PRINT (Brasil, França, Noruega, Chile, Estados Unidos, entre outros)**  
Projetos de pesquisa e desenvolvimento. Ano de início: 2018

**FAPERJ (Brasil)**  
Projetos de pesquisa e desenvolvimento. Total de 10 projetos em andamento.  
Ano de início: 2000

**FINEP (Brasil)**  
Projetos de pesquisa e desenvolvimento. Total de 2 projetos em andamento.  
Ano de início: 2012

**CNPq (Brasil)**  
Projetos de pesquisa e desenvolvimento. Total de 15 projetos em andamento.  
Ano de início: 2000

**Peugeot Citroën (PSA) (Brasil)**  
Projeto de pesquisa e desenvolvimento. Ano de início: 2012

**Research Council of Norway (Brasil)**  
Projeto de cooperação em pesquisa e desenvolvimento. Ano de início: 2019

***Polytech Lille, Département de Mécanique, Cité Scientifique, France (Prof. G. Mompean) e UFF (Prof. Roney L. Thompson) (França e Brasil)***  
Projeto formação de pessoal, de pesquisa e desenvolvimento. Ano de início: 2013

**Braskem (Brasil)**  
Projeto de pesquisa e desenvolvimento. Ano de início: 2018

**Guascor (Brasil)**  
Projetos de Pesquisa e Desenvolvimento. Ano de início: 2019

**Petrogal (Brasil)**  
Projetos de Pesquisa e Desenvolvimento. Ano de início: 2018

**Honeywell Inc., Buffalo Research Laboratory (Brasil)**  
Projeto de pesquisa e desenvolvimento. Ano de início: 2008

**Shell (Brasil)**  
Projetos de pesquisa e desenvolvimento. Dois projetos em andamento.  
Ano de início: 2018

### **Repsol-Sinopec do Brasil (Brasil)**

Projetos de pesquisa e desenvolvimento. Total de 4 projetos em andamento.

Ano de início: 2018

### **PSA Peugeot-Citröen (Brasil)**

Projetos de pesquisa e desenvolvimento. Dois projetos em andamento.

Ano de início: 2015

### **TotalEnergies Brasil (Brasil)**

Projeto de pesquisa e desenvolvimento.

Ano de início: 2020

## *Prêmios e Distinções Recebidos e Projetos Aprovados*

- Profa. Ângela Ourivio Nieckele, Rodrigo Castello Branco, Cláudio Barreto, Pedro Serrano, Adriana Teixeira e Leandro Valim. SPE Society of Petroleum Engineers. Prêmio Melhor Trabalho, categoria de Flow Assurance Management no SPE Flow Assurance Technology Congress: Hydrate plug removal through one-sided depressurization in gas-condensate pipeline.

- Equipe RioBotz PUC-Rio, coord. Prof. Marco Antonio Meggiolaro. RoboCore, Brasil. Terceiro lugar na competição nacional RCX 2022, categoria: combate de robôs Antweight (454g).

- Equipe RioBotz PUC-Rio, coord. Prof. Marco Antonio Meggiolaro. RoboCore, Brasil. Terceiro lugar na competição nacional RCX 2022, categoria: combate de robôs Beetleweight (1,36kg).

- Equipe RioBotz PUC-Rio, coord. Prof. Marco Antonio Meggiolaro. RoboCore, Brasil. Terceiro lugar na competição nacional RCX 2022, categoria: combate de robôs Fairyweight (150g).

- Equipe RioBotz PUC-Rio, coord. Prof. Marco Antonio Meggiolaro. RoboCore, Brasil. Terceiro lugar na competição nacional RCX 2022, categoria: combate de robôs Featherweight (13,6kg).

- Emilly Alves da Silva de Oliveira, orientador: Prof. Marco Antonio Meggiolaro. PUC-Rio Pontifícia Universidade Católica do Rio de Janeiro. Prêmio Destaque de Iniciação Científica, categoria PIBITI/CNPq: Desenvolvimento de um Dispositivo para Avaliação de Aceleração e Frenagem de Veículos com Rodas.

- Equipe RioBotz PUC-Rio, coord. Prof. Marco Antonio Meggiolaro. NHRL, EUA. Primeiro lugar na competição internacional Norwalk Havoc Robot League, categoria: combate de robôs Hobbyweight (12lb).

- Equipe RioBotz PUC-Rio, coord. Prof. Marco Antonio Meggiolaro. NHRL, EUA. Segundo lugar na competição internacional Norwalk Havoc Robot League, categoria: combate de robôs Featherweight (30lb).

- Equipe RioBotz PUC-Rio, coord. Prof. Marco Antonio Meggiolaro. IIT Bombay, Índia. Primeiro lugar na competição internacional International Robowars, categoria: combate de robôs Featherweight (15kg).

- Equipe RioBotz PUC-Rio, coord. Prof. Marco Antonio Meggiolaro. IIT Bombay, Índia. Primeiro lugar na competição internacional International Robowars, categoria: combate de robôs Middleweight (60kg).

## Balanço do Ano

O ano de 2022 foi marcado pelo retorno completo das atividades acadêmicas e de pesquisa do Departamento de Engenharia Mecânica ao modo presencial. Um grande esforço por parte de professores e funcionários foi feito para acolher os alunos e tornar o processo de readaptação o mais suave possível. O curso de Especialização em Engenharia de Dutos oferecido há mais de 20 anos pelo Departamento foi, no entanto, mantido no modo à distância em face do sucesso alcançado nos últimos dois anos, atraindo profissionais da indústria de diversas regiões do Brasil.

Na Graduação, o ano foi dedicado à implantação do novo currículo do Departamento elaborado para atender às Diretrizes Curriculares Nacionais. As modificações na grade curricular e nas metodologias de ensino, agora mais baseada em projetos, estão paulatinamente sendo implementadas.

A Pós-Graduação manteve-se ativa com sólida formação de alunos em nível de mestrado e doutorado, apesar da queda do número total de alunos, fenômeno observado em nível nacional. A produção científica manteve-se nos patamares elevados que historicamente mantém o Departamento, com conceito máximo na avaliação da CAPES. Os laboratórios de pesquisa estiveram ativos, produzindo pesquisa de nível internacional graças ao esforço bem-sucedido do corpo docente em obter financiamentos de vulto de órgãos governamentais de fomento, bem como de empresas.

O número de alunos de Graduação, que atingiu patamares baixos, vem se recuperando de forma lenta, acompanhando a também lenta retomada da atividade econômica no país no período pós-pandemia. Espera-se que a forte demanda por profissionais, verificada notadamente no setor de energia, venha a impactar positivamente o fluxo de alunos para a Engenharia Mecânica.

**Prof. Luis Fernando Alzuguir Azevedo**  
*Diretor do Departamento de Engenharia Mecânica*

---

Todos os dados foram fornecidos pelo Departamento ou extraídos do site do CNPq.

# Departamento de Engenharia Química e de Materiais – DEQM

Rua Marquês de São Vicente, 225  
Edifício Cardeal Leme, sala 501  
Gávea - Rio de Janeiro - RJ - Brasil - CEP 22451-900  
Telefones: 55 21 35271233 | 1235; 1776 (Pós-Graduação)  
Fax: 55 21 35271236  
E-mail: [deqm@puc-rio.br](mailto:deqm@puc-rio.br)  
Site: [www.puc-rio.br/ensinopesq/ccpg/progmet.html](http://www.puc-rio.br/ensinopesq/ccpg/progmet.html)  
Site: [www.deqm.puc-rio.br](http://www.deqm.puc-rio.br)

Curso de Engenharia de Materiais e Nanotecnologia  
E-mail: [nano@puc-rio.br](mailto:nano@puc-rio.br); [matnano@puc-rio.br](mailto:matnano@puc-rio.br)  
Site: [www.puc-rio.br/ensinopesq/ccg/eng\\_nanotecnologia.html](http://www.puc-rio.br/ensinopesq/ccg/eng_nanotecnologia.html)

Curso de Engenharia Química  
E-mail: [engquigrad@puc-rio.br](mailto:engquigrad@puc-rio.br)  
Site: [www.puc-rio.br/ensinopesq/ccg/eng\\_quimica.html](http://www.puc-rio.br/ensinopesq/ccg/eng_quimica.html)

# CTC

## DIRETOR

Prof. Eduardo de Albuquerque Brocchi (até março)

Prof. Bojan Marinkovic (a partir de março)

E-mail: [bojan@puc-rio.br](mailto:bojan@puc-rio.br)

Data de Posse: 23/03/2022

Número da portaria: 21/2022

## COORDENADOR DE GRADUAÇÃO DO CURSO DE ENGENHARIA DE MATERIAIS E NANOTECNOLOGIA

Prof. Roberto Ribeiro de Avillez

E-mail: [avillez@puc-rio.br](mailto:avillez@puc-rio.br)

Data de Posse: 01/04/2022

Número da portaria: 25/2022

## COORDENADOR DE GRADUAÇÃO DO CURSO DE ENGENHARIA QUÍMICA

Profa. Ana Rosa Fonseca de Aguiar Martins

E-mail: [anarosa@puc-rio.br](mailto:anarosa@puc-rio.br)

Data de Posse: 01/04/2022

Número da portaria: 27/2022

## COORDENADOR DE PÓS-GRADUAÇÃO

Prof. Bojan Marinkovic (até março)

Prof. Rodrigo Fernandes Magalhães de Souza (a partir de março)

E-mail: [rsouza@puc-rio.br](mailto:rsouza@puc-rio.br)

Data de Posse: 01/04/2022

Número da portaria: 26/2022

## **EQUIPE DE SECRETARIA**

Rosely de Castro Gonçalves - Assessora  
Ana Beatriz de Oliveira Santos Ramos - Graduação  
Leonardo José Rabello - Pós-graduação  
Matheus de Oliveira dos Santos (até setembro)

## **EQUIPE TÉCNICA**

Anja Vieira Dosen (até maio)  
Antônio Mario Leal Martins Costa (até setembro)  
Carlos Augusto Ribeiro Queiroz  
Henrique Meira da Silva  
Juliana Bento Viol  
Lucas Araujo Lima Almeida (a partir de novembro)  
Marcos Henrique de Pinho Mauricio  
Sonia Letichevsky  
Vitor Hugo da Cunha  
Yuri dos Santos Nascimento (até dezembro)

## **COMISSÃO GERAL DO DEPARTAMENTO**

Prof. Bojan Marinkovic  
Prof. Eduardo de Albuquerque Brocchi  
Prof. Roberto Ribeiro de Avillez  
Profa. Ivani de Souza Bott  
Prof. José Roberto Moraes d'Almeida  
Prof. Francisco José Moura  
Prof. Marcos Venício Soares Pereira  
Prof. Bruno Ferreira dos Santos  
Profa. Ana Rosa Fonseca de Aguiar Martins  
Rosely de Castro Gonçalves - Representante dos funcionários  
Lucas Araujo Lima Almeida - Representante dos alunos de Pós-Graduação

## **COMISSÃO DE PÓS-GRADUAÇÃO**

Prof. Bojan Marinkovic - Diretor  
Prof. Rodrigo Fernandes Magalhães de Souza - Coordenador da Pós-Graduação  
Prof. Marcos Venício Soares Pereira  
Prof. Bruno Ferreira dos Santos  
Lucas Araujo Lima Almeida - Representante dos alunos

## **COMISSÃO DE CARREIRA DOCENTE**

Prof. Bojan Marinkovic - Diretor  
Profa. Ivani de Souza Bott  
Prof. Luiz Alberto Cesar Teixeira (até agosto)  
Prof. Mauricio Leonardo Torem (a partir de agosto)

## COMISSÃO DO PROGRAMA INSTITUCIONAL DE BOLSAS INICIAÇÃO CIENTÍFICA DO CNPQ – PIBIC

Prof. Marcos Venicius Soares Pereira  
Prof. Bojan Marinkovic

## CORPO DOCENTE

*Quadro Principal e Eméritos* Prof. Amanda Lemette Teixeira Brandão  
Prof. Anderson Gabriel Marques da Silva  
Prof. Anupama Ghosh (a partir de dezembro)  
Prof. Bojan Marinkovic  
Prof. Brunno Ferreira dos Santos  
Prof. Eduardo de Albuquerque Brocchi  
Prof. Fernando Cosme Rizzo Assunção - Emérito  
Prof. Francisco José Moura  
Prof. Ivani de Souza Bott  
Prof. José Carlos D'Abreu - Emérito  
Prof. José Roberto Moraes d'Almeida  
Prof. Luiz Alberto Cesar Teixeira (até julho)  
Prof. Marcos Venicius Soares Pereira  
Prof. Maria Isabel Pais da Silva  
Prof. Mauricio Leonardo Torem  
Prof. Roberto Ribeiro de Avillez  
Prof. Rodrigo Fernandes Magalhães de Souza  
Prof. Rogerio Navarro Correia de Siqueira  
Prof. Sidnei Paciornik

*Quadro complementar* Prof. Ivan Guillermo Solórzano Naranjo (até dezembro)

*Quadro Suplementar* Prof. Ana Rosa Fonseca de Aguiar Martins  
Prof. Cecília Vilani  
Prof. Luiz Alberto Cesar Teixeira (a partir de agosto)

*Professores Visitantes* Prof. Lídia Mancic – *Serbian Academy of Science and Arts*

## CURSOS OFERECIDOS

*Graduação* **Bacharelado em Engenharia Química**  
Iniciado em 1948

Avaliado pelo MEC com o conceito 3 para o ciclo avaliativo 2019/2022

**Bacharelado em Engenharia de Materiais e Nanotecnologia**  
Iniciado em 2011

Avaliado pelo MEC com o conceito 4 para o ciclo avaliativo 2019/2022

*Pós-Graduação Stricto Sensu* **Mestrado Acadêmico**, iniciado em 1971 (como Engenharia Metalúrgica)  
**Doutorado**, iniciado em 1991 (como Engenharia Metalúrgica)

Atual: Engenharia Química, de Materiais e os Processos Ambientais

Áreas de concentração:

- I) Engenharia Química
- II) Materiais e Nanotecnologia
- III) Processos Ambientais

Linhas de pesquisa em Engenharia Química:

- Modelagem, Otimização e Controle de Processos
- Processos Químicos e Catálise
- Processos Minerometalúrgicos

Linhas de pesquisa em Materiais e Nanotecnologia:

- Síntese, Processamento e Caracterização de Materiais
- Desempenho e Integridade dos Materiais
- Engenharia Microestrutural

Linhas de pesquisa em Processos Ambientais

- Química Verde
- Tratamento de Águas e Efluentes Industriais
- Tratamento de Resíduos

Avaliados pela CAPES com conceito 5 para o quadriênio 2017/2020

## GRUPOS DE PESQUISA CADASTRADOS NO CNPq

**Materiais Cerâmicos.**

Coordenador: Prof. Bojan Marinkovic. Ano de formação: 2010.

**Materiais Compósitos**

Coordenador: Prof. José Roberto Moraes d'Almeida. Ano de formação: 1996.

## CONVÊNIOS E PARCERIAS

**ANP, Petrobras (Brasil)**

Ensino, P&D. Ano de início: 2019 e 2022

**Vale (Brasil)**

P&D (Brique 3D) e ensino (pirometalurgia na formação interna dos profissionais da Vale). Ano de início: 2022

**Chaco Vaco, Casalite (Brasil)**

P&D (Produção de nanocelulose a partir de um resíduo de madeira e aplicação como material de reforço em telhas para construção civil). Ano de início: 2022

**Instituto SENAI de Inovação em Sistemas de Manufatura e Processamento Laser (Brasil)**

P&D (Desempenho em ultralonga vida em fadiga da liga de alumínio AlSi10Mg processada por manufatura aditiva L-DED). Ano de início: 2022

**Itaqui Geração de Energia, Parnaíba Geração de Energia, Pecém II Geração de Energia, ENEVA (Brasil)**

P&D em energia e análise de materiais. Ano de início: 2018

UERJ, UESA, UFES, UFF, UFJF, UFMA, UFMG, UFOP, UFPA, UFPR, UFRJ, UENF, CBPF, CEFET, CENPES, CETEM, CETex, EMBRAPA Solos, EMBRAPA Florestas, INMETRO, INT, Museu Nacional (Brasil)

P&D (Cooperações científicas com universidades e centros de pesquisa nacionais nas áreas de materiais, processos, energia, caracterizações e aproveitamento de biomassa). Ano de início: 2015 -2022

**US Army** (EUA, Brasil)

P&D (Transparent Zero Thermal Expansion Ceramics with High Thermal Shock Resistance). Ano de início: 2020

**DAAD (German Academic Exchange Service)** (Alemanha, Brasil)

Ensino (COIL - Collaborative Online International Learning). Ano de início: 2022

**Science Fund of the Republic of Serbia** (Sérvia, Brasil)

P&D (NaYF<sub>4</sub>:Yb,Tm@TiO<sub>2</sub> core-shell structures). Ano de início: 2021

## *Prêmios e Distinções Recebidos e Projetos Aprovados*

Em 2022, o DEQM aumentou o número de professores do Quadro Principal com a bolsa de produtividade em pesquisa do CNPq de 7 para 10.

Além disso, em 2022, o DEQM contou no seu quadro de professores com 3 Jovens Cientistas do Nosso Estado da FAPERJ e 5 Cientistas do Nosso Estado da FAPERJ.

O prof. Eduardo de Albuquerque Brocchi recebeu menção honrosa no 7th European Congress on Advanced Nanotechnology and Nanomaterials, ocorrido em Roma em novembro.

## *Balanço do Ano*

No ano de 2022, foi iniciado o importante processo de renovação do DEQM, que vai permear todos os segmentos do departamento e deve levar alguns anos para poder ser concluído. O processo iniciou pela renovação, quase completa, da direção do DEQM e estendeu-se tanto pelo corpo docente quanto pelo corpo Técnico-Administrativo, que sofreram mudanças iniciais. Os professores do Quadro Principal e de Pós-Graduação, Fernando Rizzo e Luiz Alberto Teixeira aposentaram ao longo do ano, enquanto a professora Anupama Ghosh foi contratada para atuar na área de concentração Materiais e Nanotecnologia, mais especificamente na área Materiais para Energia, uma decisão estratégica do DEQM para fortalecer seu posicionamento e atuação no escopo de transição energética. Além disso, o DEQM conseguiu fortalecer o Quadro Complementar (40 h) com a entrada da Profa. Cecilia Vilani, com forte atuação na graduação em Engenharia Química. O Quadro Principal contou em 2022 com 16 professores, sendo que 5 desses estão com aposentadorias programadas para os próximos dois anos.

O Quadro Técnico-Administrativo sofreu significativas perdas ao longo do ano, consequência de saídas de vários funcionários, sendo que conseguiu-se repor



uma dessas perdas com a contratação de um novo técnico para o Laboratório de Difração de Raios-X.

No nível de graduação, o ano de 2022 foi de muito trabalho, dedicado à finalização das reformas curriculares no âmbito de Engenharia Química e de Engenharia de Materiais e Nanotecnologia. As duas Engenharias, sob direção do DEQM, mantiveram o conceito 4 no Guia do Estudante, considerado muito bom. Ainda no âmbito de graduação, o DEQM promoveu no segundo semestre de 2022, interação com o colégio Escola Nova, visando popularização de suas engenharias e atração de novos alunos, além de ter continuado apoiando as ações de competição do capítulo estudantil da AIChE. Além disso, a importante parceria entre o DEQM e a Hochschule Ruhr West University (Alemanha) foi aprofundada, resultando numa visita de trabalho de 5 alunos de graduação do DEQM àquela universidade em setembro e a visita de volta dos alunos da Hochschule Ruhr West University ao DEQM, em novembro.

No nível de pós-graduação, nosso PPG manteve a nota 5 na avaliação da Capes para o quadriênio 2017-2020 o que foi considerado abaixo do desejado e esperado pela direção do DEQM. Em função da nota, novas ações para modernização e melhoramento do PPG serão empreendidas ainda para o quadriênio em curso, 2021-2024. No intuito de aumentar e melhorar o perfil de alunos de Pós-Graduação, a Coordenação de Pós-Graduação promoveu o Programa de Aceleração do PPG, que oferece aos alunos de graduação do DEQM e da PUC recém-formados a oportunidade de realizarem o programa de mestrado em 1 ano, aproveitando os créditos pertinentes da graduação.

Com relação a projetos de grande porte, destaca-se o projeto “Aquisição de Microscópio Eletrônico de Transmissão - PUC-Rio” aprovado pela FINEP dentro do Edital ProInfra-2021.

No intuito de modernização, além da reforma da Sala de Reuniões do DEQM, o departamento renovou sua identidade visual, além de recriar sua página na internet e, adicionalmente, criar sua primeira conta numa rede social, o Instagram.

Em 2022, o DEQM prosseguiu fortemente com as ações de internacionalização, interrompidas pela pandemia, principalmente por meio do programa Capes PrInt, focando no envio de destacados alunos de doutorado para universidades estrangeiras, no incentivo aos professores jovens para realizarem estágios no exterior e na atração de professores estrangeiros para atuarem no DEQM em pesquisa e ensino.

**Prof. Bojan Marinkovic**

*Diretor do Departamento de Engenharia Química e de Materiais*

---

Todos os dados foram fornecidos pelo Departamento ou extraídos do site do CNPq.

## Departamento de Física – FIS

Rua Marquês de São Vicente, 225  
Edifício Cardeal Leme, sala 652  
Gávea - Rio de Janeiro - RJ - Brasil - CEP 22451-900  
Telefones: 55 21 35271268 | 1263 | 1258 | 1267 (Pós-Graduação)  
| 1269 (Graduação) | Fax: 55 21 35271271  
E-mails: pos.fis@puc-rio.br; secretaria.fis@puc-rio.br  
Site: www.puc-rio.br/ensinopesq/ccg/fisica.html  
Site: www.puc-rio.br/ensinopesq/ccpg/prog fis.html  
Site: www.fis.puc-rio.br

### DIRETOR

Prof. Rodrigo Prioli Menezes (até dezembro)

Prof. Hiroshi Nunokawa (a partir de dezembro)

E-mail: nunokawa@puc-rio.br

Data de Posse: 14/12/2022

Número da portaria: 100/2022

### COORDENADOR DE GRADUAÇÃO

Prof. Raphael Dias Martins de Paola

E-mail: raphael.dmdp@puc-rio.br

### COORDENADORA DE PÓS-GRADUAÇÃO

Profa. Carla Göbel Burlamaqui de Mello

E-mail: carla.gobel@puc-rio.br

### EQUIPE DE SECRETARIA

Marcia Silveira Arjona

Gizelda Dias da Silva

Lais do Nascimento Alves

Malvino Garcia

Eduardo da Silva Rodrigues

### EQUIPE TÉCNICA

Carlos Augusto de Oliveira

Edson Joaquim

Fredy Giovany Osorio Gutiérrez

João Rodrigues dos Santos

Jorge Luis de Andrade Ferreira

Maria Cristina Marlasca Fernandes de Souza

Luiz Carlos Gomes de Alcântara

Nilton Cesar Ferreira Gomes

Sérgio Martins Xavier

Suellen Dayenn Tozetti de Barros

Wellington José Costa

## COMISSÃO GERAL DO DEPARTAMENTO

Prof. Rodrigo Prioli Menezes  
Profa. Carla Göbel Burlamaqui de Mello  
Prof. Raphael Dias Martins de Paola  
Prof. Marcelo Eduardo Huguenin Maia da Costa  
Prof. Marco Cremona  
Profa. Isabel Cristina dos Santos Carvalho  
Prof. Hiroshi Nunokawa  
Prof. Jefferson Ferraz Damasceno Felix Araujo  
Prof. Tommaso Del Rosso  
Profa. Celia Beatriz Anteneodo de Porto - Suplente  
Prof. Victor Carozo Gois de Oliveira - Suplente  
Frederico Vieira Gutierrez - Pós-Graduação - Representante discente  
Thaís Cristina Viana de Carvalho - Pós-Graduação - Representante discente  
Isabela Sousa Moura - Graduação - Representante discente

## COMISSÃO DE PÓS-GRADUAÇÃO E PESQUISA

Profa. Carla Göbel Burlamaqui de Mello  
Profa. Isabel Cristina dos Santos Carvalho  
Prof. Welles Antonio Martinez Morgado

## COMISSÃO DE CARREIRA DOCENTE

Prof. Ênio Frota da Silveira  
Prof. Hiroshi Nunokawa  
Prof. Luiz Felipe Canto – IF/UFRJ

## REPRESENTANTE PARA O PROGRAMA INSTITUCIONAL DE BOLSAS DE INICIAÇÃO CIENTÍFICA DO CNPq – PIBIC

Profa. Isabel Cristina dos Santos Carvalho

## CORPO DOCENTE

*Quadro Principal e Eméritos* Prof. Arman Esmail Taklimi  
Profa. Carla Göbel Burlamaqui de Mello  
Profa. Celia Beatriz Anteneodo de Porto  
Prof. Ênio Frota da Silveira  
Prof. Enrique Victoriano Anda - Emérito  
Prof. Fernando Lázaro Freire Júnior - Emérito  
Prof. Gero Arthur Hubertus Thilo Freiherr Von Gersdorff  
Prof. Hiroshi Nunokawa  
Profa. Isabel Cristina dos Santos Carvalho  
Prof. Jefferson Ferraz Damasceno Felix Araújo  
Prof. Marcelo Eduardo Huguenin Maia da Costa  
Prof. Marco Cremona  
Prof. Paulo Edmundo de Leers Costa Ribeiro - Emérito  
Prof. Rodrigo Prioli Menezes  
Prof. Thiago Barbosa dos Santos Guerreiro

Prof. Tommaso Del Rosso  
Prof. Victor Carôzo Gois de Oliveira  
Prof. Wei Chen  
Prof. Welles Antônio Martinez Morgado

*Quadro Complementar* Prof. Alexander Arguello Quiroga  
Prof. Allan Rodrigues Vieira  
Prof. Jorge Albuquerque de Souza Correa (até julho)  
Prof. Renato Barbosa de Oliveira

*Quadro Suplementar* Prof. Raphael Dias Martins de Paola

## CURSOS OFERECIDOS

*Graduação* **Bacharelado em Física**  
Iniciado em 1958  
Avaliado pelo MEC com o conceito 5 para o ciclo avaliativo 2016/2018

*Pós-Graduação Stricto Sensu* **Mestrado**, iniciado em 1965  
**Doutorado**, iniciado em 1968

**Mestrado e Doutorado em Ciências – Física**

Áreas de concentração:

I) Física da matéria condensada

Linhas de pesquisa

- Magnetismo Aplicado a Arte
- Propriedades eletrônicas e de transporte em sistemas nanoscópicos
- Biofísica molecular
- Caracterização magnética não destrutiva de materiais
- Ótica quântica
- Ordem topológica e spintrônica
- Sistemas complexos
- Fabricação e caracterização ótica de nanomateriais e nanodispositivos plasmômicos
- Revestimentos protetores e materiais nanoestruturados
- Optoeletrônica molecular
- Caracterização nanotribológica e mecânica de materiais
- Física de quarks pesados experimental
- Física de astropartículas e fenomenologia de neutrinos
- Espectroscopia ótica de materiais bidimensionais
- Dispositivos fotônicos em fibras e vidros
- Física estatística de não equilíbrio e sistemas de grãos
- Física experimental aplicada à Astrofísica e Ciências Planetárias

Avaliados pela CAPES com conceito 7 quadriênio 2017/2020

## GRUPOS DE PESQUISA CADASTRADOS NO CNPq

Grupo de Optoeletrônica Orgânica e Molecular (LOEM).

Coordenador: Prof. Marco Cremona. Ano de formação: 2002.

NanoLaserLab.

Coordenador: Prof. Tommaso Del Rosso. Ano de formação: 2016.

Sólidos Astrofísicos modificados por Radiação Ionizante.

Coordenador: Prof. Enio Frota da Silveira. Ano de formação: 2010.

## CONVÊNIOS E PARCERIAS

*Organisation Européenne pour la Recherche Nucléaire – CERN* (Suíça e Brasil)

Participar do Experimento LHCb. Ano de início: 2009

Office of Naval Research Foreign Research Grant (Brasil, Estados Unidos)

*Energy harvesting and aerosol nonlinear plasmonics in gold nanorods.*

Ano de início: 2020-2022

## Prêmios e Distinções Recebidos e Projetos Aprovados

Pela primeira vez na história do CERN (Centre Européen pour la Recherche Nucléaire - Centro Europeu para a Pesquisa Nuclear), um pesquisador brasileiro, ou melhor, brasileira, assumiu a posição de Coordenadora Adjunta de Física (*Deputy Physics Coordinator*), no experimento LHCb, um dos quatro grandes do CERN. Ela é Carla Göbel Burlamaqui de Mello, professora associada do Departamento de Física, que atua em projetos do centro europeu desde 2006.

## Balanço do Ano

O ano de 2022 foi um ano de retomada de praticamente todas as atividades acadêmicas, técnicas, administrativas e de pesquisa nos laboratórios do Departamento em formato presencial, exigindo grande dedicação dos professores e funcionários. Em particular, o departamento ofereceu todos os cursos de graduação e pós-graduação na forma presencial depois de 2 anos de aulas remotas, que exigiram mais esforços e atenções para respeitar as medidas orientadas pela PUC, tais como distanciamento social, uso de máscara, isolamento e quarentena de professores, funcionários e alunos de casos suspeitos e confirmados de COVID-19.

Nosso Departamento possui hoje significativa visibilidade e prestígio internacional e se destaca quanto à internacionalização. O Departamento tem hoje 16 professores em seu quadro principal, sendo aproximadamente metade composto por professores estrangeiros.

O quadro da pós-graduação manteve seu alto grau de qualificação sendo este majoritariamente composto por bolsistas de produtividade do CNPq. O programa de pós-graduação, com avaliação 7 pela CAPES, é bastante produtivo, e continua atraindo alunos de vários países da América Latina, Europa e Ásia.

O Departamento permanece com sede do Instituto Nacional de Ciência e Tecnologia em Engenharia de Superfícies, o único na PUC-Rio, e coordena o Centro Nacional Multiusuário de Caracterização Físico-Química, apoiado pelas

FINEP e FAPERJ. Nesse ano fortalecemos nossa parceria com empresa do setor de energia consolidando nova infraestrutura laboratorial e acesso a novas fontes de financiamento em pesquisa.

**Prof. Hiroshi Nunokawa**  
*Diretor do Departamento de Física*

---

Todos os dados foram fornecidos pelo Departamento ou extraídos do site do CNPq.



## Departamento de Informática – INF

Rua Marquês de São Vicente, 225  
 Edifício Rio Datacentro, 4º andar  
 Gávea - Rio de Janeiro - RJ - CEP 22451-900  
 Telefones: 55 21 35271500 | 1510 (Pós-Graduação)  
 Fax: 55 21 35271530  
 E-mails: sec-grad@inf.puc-rio.br; pos@inf.puc-rio.br  
 Site: www.inf.puc-rio.br  
 Site: www.puc-rio.br/ensinopesq/ccpg/proginf.html

Ciência da Computação  
 Telefones: 55 21 35271515  
 E-mail: cc@inf.puc-rio.br  
 Site: www.puc-rio.br/ensinopesq/ccg/ciencia\_computacao.html

Engenharia de Computação  
 Telefone: 55 21 35271515  
 E-mail: ecp@inf.puc-rio.br  
 Site: www.puc-rio.br/ensinopesq/ccg/eng\_computacao.html

Sistemas de Informação  
 Telefones: 55 21 35271515  
 E-mail: bac@inf.puc-rio.br  
 Site: www.puc-rio.br/ensinopesq/ccg/sistemas\_informacao.html

### DIRETOR

**Prof. Markus Endler**  
 E-mail: endler@inf.puc-rio.br

### COORDENADORES DE GRADUAÇÃO

**Prof. Augusto Cesar Espíndola Baffa**  
 E-mail: abaffa@inf.puc-rio.br  
 Data de Posse: 27/01/2022  
 Número da portaria: 09/2022

**Prof. Ivan Mathias Filho**  
 E-mail: ivan@inf.puc-rio.br  
 Data de Posse: 06/01/2022  
 Número da portaria: 07/2022

*Bacharelado em*

*Ciência da  
 Computação*

**Prof. Ivan Mathias Filho**  
 E-mail: ivan@inf.puc-rio.br

*Bacharelado em*

*Engenharia de  
 Computação*

**Prof. Augusto Cesar Espíndola Baffa**  
 E-mail: abaffa@inf.puc-rio.br

*Bacharelado em*

*Sistemas de  
 Informação*

**Prof. Ivan Mathias Filho**  
 E-mail: ivan@inf.puc-rio.br

## COORDENADOR DE PÓS-GRADUAÇÃO

Prof. Marcos Kalinowski  
E-mail: kalinowski@inf.puc-rio.br

## EQUIPE DE SECRETARIA

Ademar José Lopes Passos  
Alex Carvalho Alves  
Cosme Pereira Leal  
Mariana Fagundes de Sousa Lima  
Vagner Isidro Pires  
Fernanda Basílio Lopes

## EQUIPE TÉCNICA

Anderson Oliveira da Silva  
José Carlos Ramalho Moreira  
Luiz Alessandro de Almeida Higino  
Marcelo Alves de Oliveira

## EQUIPES DE SECRETARIA E TÉCNICA DO LABORATÓRIO TEMÁTICO

*Laboratório LES* Prof. Andrew Diniz da Costa  
Paulo Henrique Cardoso Alves – CCPP  
Rafael Barbosa Nasser – IAPUC  
Rosane Maria Araújo Gomes  
Simony Rangel Cottas - TecGraf  
Soeli Teresinha Fiorini – CCPP  
Ítalo de Oliveira Matias – CCPP

## COMISSÃO GERAL DO DEPARTAMENTO

Prof. Hélio Cortes Vieira Lopes  
Prof. Waldemar Celes Filho  
Prof. Alberto Barbosa Raposo  
Prof. Marcos Kalinowski  
Prof. Ivan Mathias Filho  
Prof. Luiz Fernando Bessa Seibel  
Prof. Roberto Ierusalimschy

## COMISSÃO DE PÓS-GRADUAÇÃO E PESQUISA

Prof. Marcos Kalinowski - Coordenador  
Prof. Alessandro Fabricio Garcia  
Prof. Edward Hermann Hæusler  
Prof. Marco Serpa Molinaro  
Prof. Alberto Barbosa Raposo

## COMISSÃO DE CARREIRA DOCENTE

Prof. Bruno Feijó  
Prof. Waldemar Celes Filho



Prof. Marco Antônio Casanova  
Prof. Roberto Ierusalimschy  
Prof. Markus Endler  
Prof. Marcos Kalinowski

## REPRESENTANTE PARA O PROGRAMA INSTITUCIONAL DE BOLSAS DE INICIAÇÃO CIENTÍFICA DO CNPq – PIBIC

Profa. Juliana Alves Pereira

## CORPO DOCENTE

*Quadro Principal  
e Eméritos*

Prof. Alberto Barbosa Raposo  
Prof. Alessandro Fabricio Garcia  
Prof. Antonio Luz Furtado - Emérito  
Prof. Arndt von Staa - Emérito  
Prof. Bruno Feijó  
Prof. Carlos José Pereira de Lucena  
Prof. Eduardo Sany Laber  
Prof. Edward Hermann Hæusler  
Prof. Hélio Côrtes Vieira Lopes  
Profa. Juliana Alves Pereira  
Prof. Marcelo Gattass  
Prof. Marco Antonio Casanova  
Prof. Marco Serpa Molinaro  
Prof. Marcos Kalinowski  
Prof. Marcus Vinicius Soledade Poggi de Aragão  
Prof. Markus Endler  
Prof. Roberto Ierusalimschy  
Prof. Sérgio Colcher  
Prof. Sérgio Lifschitz  
Profa. Simone Diniz Junqueira Barbosa  
Prof. Thibaut Victor Gaston Vidal (afastado)  
Prof. Waldemar Celes Filho

*Quadro  
Complementar*

Prof. Adriano Francisco Branco (a partir de novembro)  
Prof. Alexandre Malheiros Meslin  
Profa. Ana Carolina Letichevsky  
Prof. Anderson Oliveira da Silva  
Profa. Cecilia Reis Englander Lustosa  
Profa. Clarissa Maria de Almeida Barbosa  
Profa. Clarisse Sieckenius de Souza  
Profa. Claudia Ferlin  
Prof. Edmundo Bastos Torreão  
Prof. Flavio Heleno Bevilacqua e Silva  
Profa. Joisa de Souza Oliveira  
Prof. José Carlos Ramalho Moreira  
Prof. Luiz Fernando Bessa Seibel  
Prof. Marcantonio Giuseppe Maria Carlo Fabra

Prof. Marcos Vianna Villas  
Profa. Melissa Lemos Cavaliere  
Profa. Paula Ypiranga dos Guarany's  
Prof. Raul Pierre Renteria  
Prof. Ricardo Nolla Ruiz  
Profa. Tatiana Escovedo

*Quadro Suplementar* Prof. Andrew Diniz da Costa  
Prof. Augusto Cesar Espindola Baffa  
Prof. Ivan Mathias Filho  
Prof. Jonatas Wehrmann (até julho)

## CURSOS OFERECIDOS

*Graduação* **Bacharelado em Ciência da Computação,**  
Iniciado em 2009  
Avaliado pelo MEC com o conceito 4 para o ciclo avaliativo 2019/2022

**Bacharelado em Engenharia de Computação**  
Iniciado em 1985  
Avaliado pelo MEC com o conceito 5 para o ciclo avaliativo 2019/2022

**Bacharelado em Sistemas de Informação**  
Iniciado em 1999  
Avaliado pelo MEC com o conceito 4 para o ciclo avaliativo 2019/2022

*Pós-Graduação  
Stricto Sensu* **Mestrado,** iniciado em 1968  
**Doutorado,** iniciado em 1975

**Mestrado em Informática**  
Áreas de concentração:  
I) Banco de Dados  
II) Computação Gráfica  
III) Engenharia de *Software*  
IV) Hipertexto e Multimídia  
V) Interação Humano-Computador  
VI) Linguagens de Programação  
VII) Otimização e Raciocínio Automático  
VIII) Redes de Computadores e Sistemas Distribuídos  
IX) Teoria da Computação  
X) Ciência de Dados

**Doutorado em Ciências – Informática**  
Áreas de concentração:  
I) Banco de Dados  
II) Computação Gráfica  
III) Engenharia de *Software*

- IV) Hipertexto e Multimídia
- V) Interação Humano-Computador
- VI) Linguagens de Programação
- VII) Otimização e Raciocínio Automático
- VIII) Redes de Computadores e Sistemas Distribuídos
- IX) Teoria da Computação
- X) Ciência de Dados

Linhas de pesquisa

- Algoritmos, paralelismo e otimização
- Banco de dados
- Computação gráfica
- Engenharia de *software*
- Hipertexto e multimídia
- Inteligência artificial
- Interação humano-computador
- Linguagens de programação
- Redes de computadores e sistemas distribuídos
- Teoria da computação

Avaliados pela CAPES com conceito 7 para o quadriênio 2013/2016

*Pós-Graduação*  
*Lato Sensu:*

**Especialização:**

- Análise e Projeto de Sistemas
- Banco de Dados: *Data Warehousing*, *Data Mining* e Gestão do Conhecimento nas Empresas
- Gerência de Projetos de *Software*
- Redes de Computadores
- Sistemas de Informação

**Extensão:**

- Análise de Pontos por Função com Aplicações: Teoria e Prática
- Arquitetura de Informações: da Arquitetura Empresarial para a Arquitetura de Sistemas
- Arquitetura de Sistemas para Ambiente Empresarial
- Comunicação para Análise e Especificação de Requisitos de Sistemas
- *Data Mining & Big Data II* - Modelagem Preditiva
- Desenvolvimento *Mobile* usando HTML5, CSS, Javascript e Phonegap
- Engenharia de Requisitos
- Excel Avançado 2010
- Gerenciamento Ágil de Projetos de *Software*: Metodologia SCRUM
- Matlab: Programação e Prática para Negócios e Ciência
- Microsoft *Project Professional* 2013 – Módulo 1



- Microsoft *Project Professional* 2013 – Módulo 2
- Padrões de Projetos (*Design Patterns*) na Prática
- Prático em Teste de *Software*
- Regras de Negócio em Sistemas de Informação
- Técnicas Básicas de Desenvolvimento de Sistemas (TBDS)
- VBA para Excel

## GRUPOS DE PESQUISA CADASTRADOS NO CNPQ

TecGraf / Gestão de Dados e Ciência de Dados.

Coordenador: Prof. Marco Antonio Casanova. Ano de formação: 2019.

## CONVÊNIOS E PARCERIAS

TV Globo – Renderização para efeitos especiais em TV (Brasil)

Cenários virtuais para produção HD em TV. Ano de início: 2011

BEPiD (em parceria com a APPLE) (Brasil)

Pesquisa e desenvolvimento, treinamento e qualificação de recursos humanos.

Ano de início: 2014

Accenture Digital (Brasil)

Pesquisa e desenvolvimento, treinamento em *Data Science*. Ano de início: 2015

BIZBANK (Brasil)

Pesquisa e desenvolvimento, treinamento em *Data Science*. Ano de início: 2016

## Unidades Complementares e Órgãos Vinculados

### NÚCLEO DE INOVAÇÃO TECNOLÓGICA

*Localização* Rua Marquês de São Vicente, 225

Edifício Padre Pedro Belisário Velloso Rebello S.J.

Gávea - Rio de Janeiro - RJ - Brasil - CEP 22451-900

Telefone: 55 21 35271500

Site: [www.inf.puc-rio.br](http://www.inf.puc-rio.br)

## Balanço do Ano

O Departamento gerenciou a atratividade e manutenção da excelência acadêmica nas seguintes frentes:

1. Renovação do quadro docente: a profa. Juliana Alves já havia sido selecionada em 2021 e começou a atuar no Quadro Principal em março/2022, assim como o prof. Augusto Baffa, que foi contratado para o Quadro Suplementar;

2. Muitos professores tiveram sua promoção encaminhada pela CCD-DI, por exemplo: Roberto Ierusalimschy para Titular (agosto/2022) além de, pelo menos cinco outros professores, que foram promovidos em 2022;

3. Conseguimos matricular um número maior de alunos - e de crescente qualidade - para os cursos de Ciência e Engenharia de Computação - (CCP: 93 e ECP: 61 calouros matriculados para início em 2023), totalizando 643 alunos (354+289), assim nos igualando com o alunato do curso de Engenharia de Produção;

4. A Fundação Behring ofereceu 8 bolsas integrais em 2022 e um prêmio ao melhor aluno concluinte de 2021 (25 mil reais);

5. A empresa HURB concedeu 5 bolsas integrais para alunas ingressantes em 2022 (CCP e ECP);

6. Reforma dos novos currículos da CCP e da ECP, completamente alinhados com os outros cursos do CTC, tudo no escopo da Reforma Curricular (MEC);

7. Constante prospecção de novas empresas com interesse em RD&I e/ou oferecer bolsas de estudo a alunos;

8. O prof. Helio Lopes criou o Americanas Futuro Lab PUC-Rio, que forneceu bolsas de 50% a 45 alunos em 2022.2, não só dos cursos de CCP e ECP, e empregou vários alunos de pós-graduação, além de professores, como mentores dos *squads*;

9. Por iniciativa do prof. Helio Lopes, também foi criado o Conselho Empresarial Consultivo, envolvendo vários empresários nacionais, incluindo: Tulio Ribeiro, Presidente do Conselho da LANX Capital; Alberto Leite, Fundador da FS Cybersecurity e da EXA; Carlos Simas, sócio da Dynamo Gestão de Recursos; Renata Afonso, CEO da CNN; Pedro Thompson, CEO da Alliar; Federico Grosso, CEO da Adobe; Eduardo Alvarenga, CEO da Eletromidia; entre outros;

10. Foram criados projetos pedagógicos de quatro novos cursos lato sensu do Departamento. São eles, com seus respectivos coordenadores: Ciência de Dados e Analytics - Hélio Lopes e Tatiana Escovedo; Desenvolvimento Full Stack e Engenharia de Software - Marcos Kalinowski; UX Experiência do Usuário e IHC - Alberto Raposo e Simone Barbosa, para receber as primeiras turmas em 02/2023;

11. Aproximação com o Instituto Gênesis, como os qual estamos propondo e submetendo um projeto de criação de um Laboratório de Realidade Aumentada (XR Innovation Lab);

12. Conversas sobre cooperação com outros departamentos da PUC-Rio: especificamente, com o Departamento de Engenharia Industrial para criação de uma parceria na pós-graduação;

13. Negociação com outras universidades estrangeiras para criação de dupla-diplomação em graduação e pós (IST/Lisboa, U. Columbia/EUA, UIUC/EUA);

14. Os professores Joaquim Jorge (IST/Lisboa) e Jean-Pierre Briot (LIP6/Paris) foram nomeados *Honorary Visiting Professors* (HVP) do DI;

15. Apoiamos a 1ª Semana de Informática, realizada em novembro/2022, que contou com vários palestrantes da iniciativa privada (HURB, Stone, Movile) e da academia;

16. Realização de eventos da *Conexão Rio-Campinas*, em parceria com o IC/Unicamp, que teve mais de 15 palestras e duas mesas redondas, muitas com convidados internacionais e autores de livros técnicos;

17. Mantivemos o contrato com a assessoria de comunicação Noclaf, por ser um preço bem acessível e o resultado estar sendo muito bom;

18. Aumento do interesse do público leigo pelas redes sociais com o seguinte número de seguidores: Instagram 1.828; Facebook: 1.321; LinkedIn: 3.024; Twitter: 508, um aumento aproximado de 50% em relação a 2022;

19. Canal YouTube próprio, com 174 vídeos (entre palestras, seminários, mesas redondas, pesquisas, teses), com um total de 26.320 visualizações/ano, 230h visualização/mês.

20. Avaliamos todos os nove funcionários do Departamento (secretarias e suporte), e todos foram muito bem avaliados.

**Prof. Markus Endler**

*Diretor do Departamento de Informática*

---

Todos os dados foram fornecidos pelo Departamento ou extraídos do site do CNPq.



# Departamento de Matemática – MAT

Rua Marquês de São Vicente, 225  
Edifício Cardeal Leme, sala 862  
Gávea - Rio de Janeiro - RJ - Brasil - CEP 22451-900  
Telefones: 55 21 35271280 | 1281 (Pós-Graduação)  
Fax: 55 21 35271282  
E-mails: secgra@mat.puc-rio.br; secpos@mat.puc-rio.br  
Site: www.puc-rio.br/ensinopesq/ccg/matematica.html  
Site: www.puc-rio.br/ensinopesq/ccpg/progmat.html  
Site: www.mat.puc-rio.br

# CTC

## DIRETOR

Prof. Nicolau Corção Saldanha  
E-mail: saldanha@puc-rio.br

## COORDENADORA DE GRADUAÇÃO

Profa. Renata Martins da Rosa  
E-mail: rrosa@mat.puc-rio.br  
Data de Posse: 28/09/2022  
Número da portaria: 70/2022

## COORDENADOR DE PÓS-GRADUAÇÃO

Prof. Boyan Slavchev Sirakov  
E-mail: bsirakov@mat.puc-rio.br  
Data de Posse: 29/06/2022  
Número da portaria: 49/2022

## EQUIPE DE SECRETARIA

Kátia Beatriz Lima de Aguiar – Assessora  
Cruza da Conceição do Nascimento – Pós-Graduação  
Mariana Soares do Nascimento Santos Almeida – Graduação

## EQUIPE TÉCNICA

Carlos Henrique Souza dos Santos

## COMISSÃO GERAL DO DEPARTAMENTO

Prof. Nicolau Corção Saldanha – Diretor  
Profa. Débora Freire Mondaini  
Prof. Lorenzo Justiniano Díaz Casado  
Prof. Marcos Craizer  
Profa. Renata Martins da Rosa  
Prof. Sergey Galkin  
Prof. Sinésio Pesco

## COMISSÃO DE PÓS-GRADUAÇÃO E PESQUISA

Prof. Nicolau Corção Saldanha – Diretor  
Prof. Boyan Slavchev Sirakov – Coordenador de PG  
Prof. Simon Richard Griffiths - Coordenador Adjunto de PG  
Prof. Sinésio Pesco  
Prof. Sergey Galkin - Suplente

## COMISSÃO DE CARREIRA DOCENTE

Prof. Nicolau Corção Saldanha - Diretor  
Prof. Boyan Slavchev Sirakov  
Prof. Lorenzo Justiniano Díaz Casado  
Prof. Sinésio Pesco  
Prof. Simon Richard Griffiths - Suplente

## REPRESENTANTE PARA O PROGRAMA INSTITUCIONAL DE BOLSAS DE INICIAÇÃO CIENTÍFICA DO CNPq – PIBIC

Prof. Simon Richard Griffiths

## CORPO DOCENTE

*Quadro Principal  
e Eméritos*

Prof. Boyan Slavchev Sirakov  
Prof. Bruno de Mendonca Braga (a partir de julho)  
Prof. Carlos Hugo Jimenez Gomez  
Prof. Carlos Tomei  
Prof. Edgard Almeida Pimentel (afastado)  
Prof. George Svetlichny - Emérito (afastado)  
Prof. João Bosco Pitombeira Fernandes de Carvalho - Emérito  
Prof. Lorenzo Justiniano Díaz Casado  
Prof. Marcos Craizer  
Prof. Nicolau Corção Saldanha  
Prof. Pe. Paul Alexander Schweitzer S.J. - Emérito  
Prof. Rafael Oswaldo Ruggiero Rodriguez  
Prof. Ricardo José Alonso Plata (até julho)  
Prof. Sergey Galkin  
Prof. Silvius Klein  
Prof. Simon Richard Griffiths  
Prof. Sinésio Pesco

*Quadro  
Complementar*

Profª. Cristiane Pinho Guedes  
Profª. Dania Gonzalez Morales (a partir de abril)  
Prof. Daniel Kiss  
Prof. Eduardo Barbosa Pinheiro  
Profª. Luana Sá de Azevedo de Araújo  
Profª. Luciana Arruda de Oliveira Freire  
Prof. Luis Eduardo Ferreira Barbosa Moreira  
Profª. Mônica Moreira Barros  
Profª. Vera Syme Jacob Benzecry

*Quadro  
Suplementar*

Profª. Christine Sertã Costa  
Profª. Débora Freire Mondaini  
Profª. Renata Martins da Rosa  
Profª. Tatiana Fernandes Sodero  
Prof. Wilson Reis de Souza Neto



*Professores*

*Visitantes* Prof. José Diego Alvarado Morales – USP

Prof. Sebastián Alejandro Alvarez Opazo - Universidade Católica do Chile

## CURSOS OFERECIDOS

*Graduação* **Bacharelado em Matemática**

Iniciado em 1950

Avaliado pelo MEC com o conceito 4 para o ciclo avaliativo 2016/2018

*Pós-Graduação* **Mestrado Acadêmico**, iniciado em 1969

*Stricto Sensu* **Doutorado**, iniciado em 1974

**Mestrado e Doutorado em Matemática**

Área de concentração:

I) Matemática Pura e Aplicada

Linhas de pesquisa

- Análise e equações diferenciais parciais

- Combinatória

- Computação gráfica

- Física matemática

- Geometria diferencial

- Probabilidade e processos estocásticos

- Sistemas dinâmicos

- Topologia

Avaliados pela CAPES com conceito 7 no quadriênio 2016/2020

## GRUPOS DE PESQUISA CADASTRADOS NO CNPQ

**GMAC – Grupo de Pesquisa em Matemática Aplicada e Computacional.**

Coordenador: Prof. Sinésio Pesco. Ano de formação: 2014.

## CONVÊNIOS E PARCERIAS

*Université de Bourgogne* (França)

Desenvolvimento de pesquisa em Matemática. Ano de início: 2010

*Universidade do Porto* (Portugal)

Desenvolvimento de Pesquisa. Ano de início: 2000

*Universidade Paris VII* (França)

Desenvolvimento de Pesquisa. Ano de início: 2000

*Universidade de Oxford* (Inglaterra)

Desenvolvimento de Pesquisa. Ano de início: 2019

*Universidade do Texas A&M* (Estados Unidos)

Desenvolvimento de Pesquisa. Ano de início: n.i.

*Inst. Max Planck, Bonn* (Alemanha)

Desenvolvimento de Pesquisa. Ano de início: 2014

Universidade de Roma (Itália)  
Desenvolvimento de Pesquisa. Ano de início: 2017

Universidade de Juiz de Fora (Brasil)  
Desenvolvimento de Pesquisa. Ano de início: 2010

ICTP, Trieste (Itália)  
Desenvolvimento de Pesquisa. Ano de início: 2017

## *Balanco do Ano*

Realização do evento XIX Oktobermat em outubro/2022.

O Bacharelado de Matemática ganhou 5 estrelas no *Guia do Estudante*.

Participação com destaque de alunos do bacharelado de Matemática na Olimpíada Brasileira de Matemática.

O Bacharelado de Matemática teve 5 alunos premiados na Competência Iberoamericana Interuniversitaria de Matemáticas (CIIM).

Homenagem aos 85 anos do Prof. Pe. Paul Schweitzer S.J.

Contratação de novos professores para o quadro principal do Departamento.

Projeto Paz, que é um projeto de acolhimento de cientistas de áreas de conflito.

Prof. Nicolau Corção Saldanha  
*Diretor do Departamento de Matemática*

---

Todos os dados foram fornecidos pelo Departamento ou extraídos do site do CNPq.



# Departamento de Química – QUI

Rua Marquês de São Vicente, 225  
Edifício Cardeal Leme, sala 772  
Gávea - Rio de Janeiro - RJ - Brasil - CEP 22451-900  
Telefones: 55 21 35272748 | 1334 (Pós-Graduação)  
E-mails: [diretoriaqui@puc-rio.br](mailto:diretoriaqui@puc-rio.br); [posqui@puc-rio.br](mailto:posqui@puc-rio.br);  
[gradqui@puc-rio.br](mailto:gradqui@puc-rio.br)  
Site: [www.puc-rio.br/ensinopesq/ccg/quimica.html](http://www.puc-rio.br/ensinopesq/ccg/quimica.html)  
Site: [www.puc-rio.br/ensinopesq/ccpg/progqui.html](http://www.puc-rio.br/ensinopesq/ccpg/progqui.html)  
Site: [www.qui.puc-rio.br](http://www.qui.puc-rio.br)

# CTC

## DIRETOR

Prof. Ricardo Queiroz Aucélio (até setembro)

Prof. Renato da Silva Carreira (a partir de setembro)

E-mail: [carreira@puc-rio.br](mailto:carreira@puc-rio.br)

Data de Posse: 27/09/2022

Número da portaria: 72/2022

## COORDENADORA DE GRADUAÇÃO

Profa. Ana Maria Percebom Sette da Silva

E-mail: [apercebom@puc-rio.br](mailto:apercebom@puc-rio.br)

Data de Posse: 05/10/2022

Número da portaria: 79/2022 (Recondução)

## COORDENADORA DE PÓS-GRADUAÇÃO

Profa. Adriana Gioda (até outubro)

Prof. André Silva Pimentel (a partir de outubro)

E-mail: [a\\_pimentel@puc-rio.br](mailto:a_pimentel@puc-rio.br)

Data de Posse: 05/10/2022

Número da portaria: 80/2022

## EQUIPE DE SECRETARIA

Vinicius Costa Porto Jorge - Graduação

Marlene de Paula – Pós-Graduação e Direção

## EQUIPE TÉCNICA

Álvaro Jorge Pereira

Bruno Ailson Costa Silva (até outubro)

Charles Albert Renault de Lima

Maurício Oliveira Dupim

Rodrigo Araújo Gonçalves

Sulamita dos Santos Girardi Menezes da Silva

Carlos Roberto da Silva - Almoxarife

## COMISSÃO GERAL DO DEPARTAMENTO

*Titulares* Prof. Renato da Silva Carreira - Diretor

Prof. André Silva Pimentel

Prof. José Marcus de Oliveira Godoy  
Prof. Nicolás Adrián Rey  
Prof. Ricardo Queiroz Aucélio  
Profa. Camilla Djenne Buarque Müller  
Profa. Aurora Pérez Gramatges  
Profa. Daniela Silveira Soluri

*Suplente* Prof. Jones Limberger

### COMISSÃO DE PÓS-GRADUAÇÃO E PESQUISA

Prof. André Silva Pimentel - Coordenador  
Prof. Carlos German Massone  
Prof. Jones Limberger  
Prof. Nicolás Adrián Rey  
Profa. Tatiana Dillenburg Saint’Pierre

### COMISSÃO DE CARREIRA DOCENTE

Prof. Renato da Silva Carreira - Diretor  
Profa. Camilla Djenne Buarque Müller  
Prof. José Marcus de Oliveira Godoy  
Prof. Ricardo Queiroz Aucélio  
Profa. Tatiana Dillenburg Saint’Pierre

### COMISSÃO DO PROGRAMA INSTITUCIONAL DE BOLSAS DE INICIAÇÃO CIENTÍFICA DO CNPq – PIBIC

Profa. Ana Maria Percebom Sette da Silva  
Profa. Aurora Perez Gramatges  
Prof. Volodymyr Zaitsev  
Profa. Daniela Silveira Soluri  
Profa. Camilla Djenne Buarque Muller  
Profa. Livia Batista Lopes Escobar

### CORPO DOCENTE

*Quadro Principal  
e Eméritos*

Profa. Adriana Gioda  
Profa. Ana Maria Percebom Sette da Silva  
Prof. André Silva Pimentel  
Profa. Ângela de Luca Rebello Wagener - Emérita (afastada)  
Profa. Aurora Pérez Gramatges  
Profa. Camilla Djenne Buarque Müller  
Prof. Carlos German Massone  
Prof. Jones Limberger  
Prof. José Marcus de Oliveira Godoy  
Profa. Livia Batista Lopes Escobar  
Prof. Nicolás Adrián Rey  
Prof. Omar Ginoble Pandoli (afastado)  
Prof. Renan Lira de Farias  
Prof. Renato da Silva Carreira  
Prof. Ricardo Queiroz Aucélio

Profa. Tatiana Dillenburg Saint’Pierre  
Prof. Volodymyr Zaitsev

*Quadro Complementar* Profa. Adriana Haddad Nudi  
Profa. Cristiane Maria de Mello Alves Portella  
Profa. Fátima Ventura Pereira Meirelles

*Quadro Suplementar* Profa. Daniela Silveira Soluri

*Professores Visitantes* Profa. Andrea Rosane da Silva – CEFET

## CURSOS OFERECIDOS

*Graduação* **Bacharelado em Química**  
Iniciado em 1969  
Avaliado pelo MEC com o conceito 5 para o ciclo avaliativo 2019/2022

*Pós-Graduação Stricto Sensu* **Mestrado Acadêmico**, iniciado em 1969  
**Doutorado**, iniciado em 1971

**Mestrado e Doutorado em Química**

Área de Concentração:

I) Química

Linhas de pesquisa

- Energia, Meio Ambiente e Ciências do Mar
- Nanociências
- Fármacos e interações químico-biológicas
- Desenvolvimento de métodos analíticos

Avaliados pela CAPES com conceito 5 no quadriênio 2013/2016

*Pós-Graduação Lato Sensu* **Extensão:**  
- Estrutura da Indústria de Petróleo – Controle Ambiental no Setor de Petróleo e Gás – CCE PUC-Rio – Prof. José Marcus de Oliveira Godoy

## GRUPOS DE PESQUISA CADASTRADOS NO CNPq

**Grupo de Macromoléculas e Nanopartículas – M&N Lab.**

Coordenadores: Profa. Ana Maria Percebom e Profa. Aurora Pérez Gramatges.

Ano de formação: 2015.

**Grupo de planejamento e síntese de ligantes e compostos de coordenação bioativos.**

Coordenador: Prof. Nicolás Adrián Rey. Ano de formação: 2009.

**Laboratório de Físico-Química de Surfactantes.**

Coordenadora: Profa. Aurora Pérez Gramatges. Ano de formação: 2015.

**Química Analítica e Ambiental.**

Coordenador: Prof. Jose Marcus de Oliveira Godoy. Ano de formação: 2020.

**Química Atmosférica.**

Coordenadora: Profa. Adriana Gioda. Ano de formação: 2009.

## CONVÊNIOS E PARCERIAS

### PUC-Rio/UFRJ (Brasil)

Realizar a cooperação técnico-científica visando à execução de projetos de pesquisa envolvendo alunos de Graduação e Pós-Graduação. **Ano de início:** 2012

### Cooperação Científica PUC-Rio/CEFET - Valença (Brasil)

Desenvolvimento de métodos analíticos para determinação de contaminantes em alimentos. **Ano de início:** 2011

## *Prêmios e Distinções Recebidos e Projetos Aprovados*

### Prêmios e Distinções

Profa. Ana Maria Percebom Sette da Silva. Jovem Pesquisadora Fluminense, FAPERJ.

Prof. André Pimentel. Cientista de Nosso Estado, FAPERJ. Melhor Pôster no XVIII Encontro Regional da SBQ-Rio.

Profa. Aurora Pérez Gramatges. Melhor Pôster outorgado pela Royal Society of Chemistry no evento AutoOrg 2022, apresentado pela aluna de doutorado Alessandra Pazini, Royal Society of Chemistry.

Profa. Camilla Djenne Buarque Müller. Prêmio de apresentação oral no XVIII da SBQ-Rio - aluno David Chafi Zeitune, SBQ-Rio. Destaque orientação de pós-graduação VI Jornada da Pós-graduação e Pesquisa em Química da PUC Rio, DQ-PUC Rio.

Prof. Nicolás Adrián Rey. Prêmio Early Career Award, Divisão de Química Inorgânica - SBQ e Royal Society of Chemistry. Paper selected for the virtual issue "Inorganic Chemistry in Latin America", Inorganic Chemistry - American Chemical Society.

Prof. Renan Lira de Farias. Excellent reviewer, Publons - Web of Science.

Prof. Jones Limberger. Jovem Cientista do Nosso Estado, FAPERJ. Jovem Pesquisador Fluminense, FAPERJ.

Prof. Nicolás Adrián Rey. Bolsista de Produtividade em Pesquisa - nível 2 (triênio 2022-2025), CNPq.

### Projetos aprovados

PQ - Poluição Atmosférica: Um estudo interdisciplinar de saúde e ambiente. Profa. Adriana Gioda - Coordenadora.

CNE - avaliação da qualidade do ar no rio de janeiro considerando efeitos da pandemia e mobilidade urbana. Profa. Adriana Gioda - Coordenadora.

Caracterização estrutural no desenvolvimento de nanomateriais com aplicações nas áreas de cosméticos e saúde. Profa. Ana Maria Percebom - Coordenadora.

Nanocarreadores de siRNA e peptídeos antivirais à base de polímeros biodegradáveis e biocompatíveis para aplicação em doenças respiratórias virais e inflamações pulmonares. Prof. André Silva Pimentel - Coordenador.

Implantação de Piloto de Espuma para o Pré-sal? Experimentos de Surfactante para apoiar Piloto de Tupi e campo mais amplo. Profa. Aurora Pérez Gramatges - Coordenadora.

Contaminantes Emergentes: Fármacos em sistemas lagunares urbanos. Prof. Carlos German Massone - Coordenador.

Síntese de Novas Moléculas Fotoativas com Aplicação em OLEDs e em Células Solares Sensibilizadas por Corantes (DSSCs). Prof. Jones Limberger - Coordenador.

Síntese de novos compostos orgânicos fluorescentes para produção de OLEDs de alta eficiência. Prof. Jones Limberger - Coordenador.

Desenvolvimento de Novas Moléculas para Eletrônica Orgânica. Prof. Jones Limberger - Coordenador.

PQ-CNPq 21 - Cores e diversidade do carbono orgânico: indicadores de processos naturais e antrópicos na Era Comum. Prof. Renato da Silva Carreira - Coordenador.

FUNBIO 02/2021 - Efeitos de contaminantes persistentes e petrogênicos na saúde e resiliência de raias e tubarões e implicações para a conservação. Prof. Renato da Silva Carreira e prof. Carlos German Massone - participantes.

Hidrocarbonetos antrópicos em ambientes aquáticos: ameaças à qualidade ambiental e à saúde das pessoas na região metropolitana do Rio de Janeiro. Prof. Renato da Silva Carreira - coordenador (Edital FAPERJ Cientistas do Nosso Estado).

Projetando os impactos dos eventos climáticos e mudanças no uso e ocupação do solo na (re) mobilização de poluentes e produtos de combustão em ecossistemas aquáticos da Amazônia Ocidental. Prof. Carlos German Massone - Coordenador.

Manutenção dos laboratórios e equipamentos de uso comum do PPG-QUI da PUC-Rio. Profa. Tatiana D. Saint'Pierre - Coordenadora.

## *Balanco do Ano*

O prof. Renato da Silva Carreira tomou posse em 27/9/2022, como novo Diretor do DQ, pelo biênio 2022-2024, em substituição ao prof. Ricardo Queiroz Aucélio, depois de cumprir quatro anos de mandato.

O prof. Renan foi aprovado em 1º lugar no Processo Seletivo para Professor Assistente I para atuar na área da Química Inorgânica no Departamento de Química.

O prof. Nicolás recebeu a primeira edição do *Early Career Award*, pela Sociedade Brasileira de Química em parceria com a Royal Society of Chemistry.

O prof. Ricardo Queiroz Aucélio recebeu a medalha Walter Baptist Mors, conferida pela Sociedade Brasileira de Química (SBQ) a pesquisadores com trabalhos notórios para o desenvolvimento da Química no estado do Rio de Janeiro.

O ex-aluno Luis Miguel G Beleno teve o artigo *Efficient Encapsulation and Controlled Release of N,N-Diethyl-3-methylbenzamide (DEET) from Oil-in-Water Emulsions Stabilized by Cationic Nanocellulose and Silica Nanoparticles*, selecionado para ser capa do *Journal of the Brazilian Chemical Society* (JBCS, vol.31, 1, Jan 2023)

A ex-aluna Daphne S. Cukierman foi aprovada em 1º lugar como Professora Substituta no Departamento de Farmácia (DEPFARM). Área: Química Inorgânica e Físico Química, da Universidade do Estado do Rio de Janeiro (UERJ).

O PPG-Qui manteve o nível 5 na Avaliação Quadrienal da CAPES.

**Prof. Renato da Silva Carreira**  
*Diretor do Departamento de Química*

---

Todos os dados foram fornecidos pelo Departamento ou extraídos do site do CNPq.





# Centro de Estudos em Telecomunicações da PUC-Rio – CETUC

Rua Marquês de São Vicente, 225  
Edifício da Amizade, Ala Kennedy, 7º andar  
Gávea - Rio de Janeiro - RJ - Brasil - CEP 22451-900  
Telefones: 55 21 35271679 | 1680  
E-mails: elaine@cetuc.puc-rio.br  
Site: www.cetuc.puc-rio.br

# CTC

## DIRETOR

Prof. Guilherme Penello Temporão  
E-mail: temporao@opto.cetuc.puc-rio.br

## COORDENADOR DE PÓS-GRADUAÇÃO

Prof. Ricardo Bernardo Prada - ELE  
E-mail: prada@ele.puc-rio.br

## EQUIPE DE SECRETARIA

Elaine Nunes do Nascimento – Assessora  
Francisco Faustino Filho – Contínuo (afastado)

## EQUIPE TÉCNICA

Marcelo Balisteri Escobar  
Rogério da Silva Pereira

## CONSELHO DIRETOR

Prof. Guilherme Penello Temporão  
Prof. Luiz Alencar Reis da Silva Mello  
Profa. Patricia Lustoza de Souza  
Prof. Rodrigo Caiado de Lamare

## COMISSÃO DE PÓS-GRADUAÇÃO E PESQUISA

Prof. Cristiano Augusto Coelho Fernandes - ELE  
Prof. Guilherme Penello Temporão - CETUC  
Profa. Marley Maria Bernardes Rebuzzi Vellasco - ELE  
Prof. Raul Queiroz Feitosa - ELE  
Prof. Ricardo Bernardo Prada - ELE  
Rafael Saadi Dantas Teixeira - Representante Discente - ELE

## COMISSÃO DE CARREIRA DOCENTE

Prof. Alan Conci Kubrusly  
Prof. Guilherme Penello Temporão  
Prof. Jean Pierre von der Weid - CCPP  
Prof. Luiz Alencar Reis da Silva Mello  
Prof. Lukas Tobias Nepomuk Landau

## CORPO DOCENTE

*Quadro Principal e Eméritos* Prof. Abraham Alcaim, Emérito (afastado)  
Prof. Alan Conci Kubrusly  
Prof. Guilherme Penello Temporão  
Prof. Guilherme Simon da Rosa  
Prof. Gustavo Castro do Amaral (até julho)  
Prof. José Ricardo Bergmann  
Prof. Luiz Alencar Reis da Silva Mello  
Prof. Lukas Tobias Nepomuk Landau  
Profa. Patrícia Lustoza de Souza  
Prof. Raimundo Sampaio Neto (até julho)  
Prof. Roberto Brauer Di Renna (até setembro)  
Prof. Rodrigo Caiado de Lamare

*Quadro Suplementar* Prof. Jean Pierre von der Weid - CCPP  
Prof. Marcelo Roberto Baptista Pereira Luis Jimenez - CCPP

## CURSOS OFERECIDOS

O CETUC é responsável pela ênfase em Telecomunicações no Curso de Graduação em Engenharia Elétrica e pelas áreas de concentração em Eletromagnetismo Aplicado e Sistemas de Comunicações do Programa de Pós-Graduação em Engenharia Elétrica (Mestrado e Doutorado). Além disso, o CETUC desenvolve projetos de pesquisa e desenvolvimento na área de Telecomunicações e oferece cursos de especialização e extensão, por meio da Coordenação Central de Educação Continuada da PUC-Rio (CCEC).

## GRUPOS DE PESQUISA CADASTRADOS NO CNPq

### LabSem.

Coordenadores: Profa. Patricia Lustoza de Souza e Prof. Mauricio Pamplona Pires.  
Ano de formação: 1994.

## CONVÊNIOS E PARCERIAS

Faperj (Prof. Alan Conci Kubrusly) (Brasil)

Aplicação de ondas ultrassônicas guiadas circunferenciais para inspeção de dutos de gás.

Ano de início: 2019

Faperj (Prof. Alan Conci Kubrusly) (Brasil)

Desenvolvimento de transdutores acústico-eletromagnéticos especiais. Ano de início: 2021

Faperj (Prof. Alan Conci Kubrusly) (Brasil)

Projeto e aplicação de transdutores acústico-eletromagnéticos inovadores e com geração ótima. Ano de início: 2022

Faperj (Prof. Guilherme Simon da Rosa) (Brasil)

Caracterização eletromagnética de materiais anisotrópicos. Ano de início: 2019

Faperj (Prof. Guilherme Penello Temporão) (Brasil)

Informação Quântica e Metrologia Quântica. Ano de início: 2019

**Faperj (Prof. Guilherme Penello Temporão) (Brasil)**

Redes quânticas. Ano de início: 2022

**Faperj (Prof. Guilherme Penello Temporão) (Brasil)**

Computação quântica. Ano de início: 2022

**ENSEA (Prof. Lukas Tobias Nepomuk Landau) (França)**

Cooperação na área de comunicações e de processamento de sinais de redes de Internet das Coisas. Ano de início: 2018

**TU Dresden (Prof. Lukas Tobias Nepomuk Landau) (Alemanha)**

Cooperação na área de Sistemas de comunicação. Ano de início: 2019

**Faperj (Prof. Lukas Tobias Nepomuk Landau) (Brasil)**

Processamento de sinais e aprendizado de máquina com aplicações em sensoriamento e sistemas de comunicação sem fio. Ano de início: 2020

**Faperj (Prof. Lukas Tobias Nepomuk Landau) (Brasil)**

Sistemas de comunicação sem fio com alta eficiência energética usando conversores de dados de baixa resolução. Ano de início: 2021

**TU Ilmenau (Prof. Lukas Tobias Nepomuk Landau) (Alemanha)**

Cooperação na área de Sistemas de Comunicação. Ano de início: 2018

**University of Manitoba (Prof. Lukas Tobias Nepomuk Landau) (Canadá)**

Cooperação na área de Sistemas de Comunicação. Ano de início: 2021

**Faperj (Prof. Jean Pierre von der Weid) (Brasil)**

Tomografia Óptica. Ano de início: 2015

**Petrobras (Prof. Jean Pierre von der Weid) (Brasil)**

Desenvolvimento de Tecnologia de Inspeção de dutos cladeados. Ano de início: 2019

**Instituto Tecnológico de Leiria (Prof. Luiz Alencar Reis da Silva Mello) (Portugal)**

Cooperação na área de Modelos de Propagação para 5G. Ano de início: 2019

**CIAW (Prof. Marco Antônio Grivet Mattoso Maia) (Brasil)**

Fornecimento de cursos de especialização para aperfeiçoamento avançado de oficiais da Marinha brasileira nas áreas de Defesa Eletrônica, Sistemas de Armamento e Sistemas de Informação e Computação. Ano de início: 2017

**QUALCOMM (Profa Marlene Sabino Pontes) (Brasil)**

Estudo de Técnicas para Uso Eficiente de Espectro Radioelétrico. Ano de início: 2018

**BNDES, Engie, Vikan, BrasilSat, Briskcom, Hispamar Xingu (Profa Marlene Sabino Pontes) (Brasil)**

Piloto de IoT: Aplicação de tecnologias de IoT no campo visando aumento da produtividade. Ano de início: 2019

**BNDES, Engie, TIM, Vitai (Profa Marlene Sabino Pontes) (Brasil)**

Piloto de IoT: Aplicação de tecnologias de IoT na área de saúde visando melhoria do atendimento em unidades de saúde. Ano de início: 2021

**Fraunhofer (Profa. Patrícia Lustoza de Souza) (Alemanha)**

Cooperação na área de Crescimento de amostras Semicondutoras. Ano de início: 2019

**TU-Wien (Profa. Patrícia Lustoza de Souza) (Áustria)**  
Detecção de proteína em solução aquosa usando dispositivos de cascata quântica integrados monoliticamente. **Ano de início: 2020**

**GALP (Profa. Patrícia Lustoza de Souza) (Portugal)**  
Células solares de elevada eficiência sobre Si e substratos flexíveis. **Ano de início: 2021**

**RWTH Aachen University (Prof. Rodrigo Caiado de Lamare) (Alemanha)**  
Cooperação na área de comunicação e de processamento de sinais para Redes de Comunicação. **Ano de início: 2013**

**University of York (Prof. Rodrigo Caiado de Lamare) (Reino Unido)**  
Cooperação na área de comunicação e de processamento de sinais para Redes de Comunicação. **Ano de início: 2013**

**Ensea (Prof. Rodrigo Caiado de Lamare) (Reino Unido)**  
Desenvolver técnicas de comunicações e de processamento de sinais para redes de Internet das Coisas. **Ano de início: 2019**

**CNPq (Prof. Rodrigo Caiado de Lamare) (Brasil)**  
Desenvolver técnicas de sistemas de comunicações para redes sem fio.  
**Ano de início: 2020**

**ESIEE - Paris (Prof. Rodrigo Caiado de Lamare) (França)**  
Processamento de sinais para Redes de Internet das Coisas e alocação de recursos em redes 6G. **Ano de início: 2022**

## *Prêmios e Distinções Recebidos e Projetos Aprovados*

Prof. Guilherme Simon da Rosa

- 1- Programa Jovem Cientista do Nosso Estado 2022. Modelagem de Sensores Eletromagnéticos para a Exploração de Poços de Petróleo

Prof. Lukas Tobias Nepomuk Landau:

- 1- Elevação ao grau de IEEE *Senior member* em 2022. (IEEE *Senior Membership* é uma honra concedida apenas àqueles que fizeram contribuições significativas para a profissão)
- 2- Editor associado do IEEE *Wireless Communications Letters* desde 2022. Lukas é o único Editor Associado na América do Sul para esta revista. (<https://www.comsoc.org/publications/journals/ieee-wcl/ieee-wireless-communications-letters-editorial-board>) O IEEE *Wireless Communications Letters* é classificado como A1 no sistema CAPES Qualis e tem fator de impacto >5.

Profa. Patrícia Lustoza de Souza:

- 1- E\_41/2021 - Apoio às fronteiras da ciência e inovação - infraestrutura multiusuária - 2021 - Fotolitografia para dispositivos eletrônicos e optoeletrônicos - Faperj R\$ 2.000.000,00

- 2- Células solares fotovoltaicas que associam alta eficiência a baixo custo: inorgânicas, orgânicas e híbridas - Apoio a projetos em Geração e Armazenamento de Energia - Faperj - R\$ 750.000,00
- 3- Cientista do Nosso Estado - Dispositivos optoeletrônicos engenhosos usando semicondutores III-V

Prof. Guilherme Penello Temporão:

- 1- Projeto FAPESP Rede Rio Quântica, aprovado em parceria com UFF, UFRJ e CBPF. Trata-se do projeto de construção da primeira rede quântica metropolitana do Brasil. R\$ 3.000.000,00 (compartilhados entre as instituições)
- 2- Projeto Chamada CNPq/MCTI/SEMPI N 26/2022 - Pesquisa e Desenvolvimento em Computação Quântica. R\$ 98.000,00.

Prof. Jean Pierre von der Weid

- 1- PETROBRAS - Gerador de energia termoelétrica submarino (aprovado em novembro de 2022 – Início em dezembro de 2023)
- 2- Pipeway Engenharia Ltda - Desenvolvimento de tecnologia de mapeamento de domínios magnéticos para inspeção de dutos de óleo e gás, Brasil, 2021

## Balanço do Ano

No ano de 2022 o CETUC iniciou seu processo de fusão com o Departamento de Engenharia Elétrica (DEE), que deve ser finalizado em meados de 2023. É importante ressaltar que o CETUC e o DEE já compartilham há décadas o mesmo programa de Pós-Graduação e o mesmo curso de Graduação, de modo que a fusão é resultado de um processo natural.

Na Graduação, os professores do CETUC contribuíram ativamente para a criação do novo currículo dos cursos de Engenharia à luz das novas Diretrizes Curriculares Nacionais.

Com relação às atividades de pesquisa, foram publicados diversos artigos em periódicos internacionais de alta relevância à área de Telecomunicações e áreas afins, dentro do programa de Pós-Graduação em Engenharia Elétrica, nas áreas de concentração Eletromagnetismo Aplicado e Sistemas de Comunicações.

Além disso, a contribuição do CETUC na participação em projetos patrocinados merece menção. A professora Patricia Lustoza foi contemplada em dois editais da FAPERJ, “Fotolitografia para dispositivos eletrônicos e optoeletrônicos” e “Células solares fotovoltaicas que associam alta eficiência a baixo custo”, que corroboram a liderança e a relevância do LabSem na pesquisa em semicondutores no Brasil e na América Latina. Além disso, o projeto “Rede Rio Quântica” do prof. Guilherme Temporão foi estabelecido em parceria com as instituições UFF, UFRJ e CBPF para construção de uma rede quântica metropolitana utilizando fibras

ópticas da Rede Rio/FAPERJ. Trata-se da primeira rede quântica metropolitana do Brasil. Destacam-se ainda o projeto em Ondas Ultrassônicas do prof. Alan Kubrusly (financiado pela FAPERJ) e o projeto financiado pela Petrobras do prof. Jean Pierre von der Weid na área de geração de energia termoelétrica submarina.

Com relação à visibilidade internacional, cabe destacar o fato do prof. Lukas Landau ter se tornado editor associado do IEEE *Wireless Communications Letters*, que é um periódico de alto fator de impacto classificado como A1 pelo Qualis da CAPES. Já o prof. Rodrigo de Lamare firmou uma parceria com a ESIEE- Paris na área de Internet das Coisas.

Em suma, o CETUC obteve resultados importantes no ano de 2022, de impacto relevante no desenvolvimento das telecomunicações - e áreas afins, como ondas ultrassônicas, redes quânticas e IoT - no Brasil e no mundo.

**Prof. Guilherme Penello Temporão**  
*Diretor do Centro de Estudos em Telecomunicações*

---

Todos os dados foram fornecidos pelo Departamento ou extraídos do site do CNPq.



# Centro de Ciências Biológicas e da Saúde – CCBS

O CCBS oferece cursos de Graduação em Ciências Biológicas e de Pós-Graduação *Lato Sensu* nas áreas da Saúde, mais especificamente, Medicina e Odontologia.

Estrada da Gávea, 36  
Gávea - Rio de Janeiro - RJ - Brasil - CEP 22451-263  
Telefone: 55 21 35272542  
E-mail: milene.couras@puc-rio.br  
Site: [www.puc-rio.br/sobrepuc/admin/ccbs.html](http://www.puc-rio.br/sobrepuc/admin/ccbs.html)  
Site: [www.ccbs.puc-rio.br](http://www.ccbs.puc-rio.br)

## DECANO

Prof. Hilton Augusto Koch  
E-mail: [hakoch@uol.com.br](mailto:hakoch@uol.com.br)

## VICE-DECANO

Prof. Ricardo Guimarães Fischer  
E-mail: [ricfischer@globo.com](mailto:ricfischer@globo.com)

## CONGREGAÇÃO

A Congregação é constituída pelos professores e pesquisadores em exercício, pelos professores aposentados e por representantes do corpo discente, nos termos da legislação em vigor.

## CONSELHO DEPARTAMENTAL

Prof. Hilton Augusto Koch – Decano, Presidente  
Prof. Jorge Calmon de Almeida Biolchini – Diretor do Departamento de Medicina e Saúde  
Prof. Ricardo Guimarães Fischer – Diretor do Instituto de Odontologia  
Profa. Jakeline Prata de Assis Pires – Diretora do Departamento de Biologia  
Prof. Marcelo Luciano Vieira – Coordenador de Pesquisa em Saúde  
Milene Couras da Cruz – Representante do Corpo Técnico-Administrativo

## ASSESSORA DE COMUNICAÇÃO

Milene Couras da Cruz - Especialista I

## ASSISTENTES SOCIAIS

Érica Sena de Souza - Analista II

Sidnei Irineu dos Santos - Analista II

## DEPARTAMENTOS

Biologia

Medicina e Saúde

## *Unidades Complementares e Órgãos Vinculados*

### INSTITUTO DE ODONTOLOGIA DA PONTIFÍCIA UNIVERSIDADE CATÓLICA – IOPUC

*Localização* Rua Marquês de São Vicente, 389  
Gávea - Rio de Janeiro - RJ - Brasil - CEP 22451-041  
Telefones: 55 21 35272960 | 2961 | 2962  
E-mail: lumarc@puc-rio.br

### DIRETOR

Prof. Ricardo Guimarães Fischer

E-mail: ricardogfischer@icloud.com

### EQUIPE DE SECRETARIA

Adelaine Batista Xavier

Hugo Furtado de Mesquita

Maria Lucia Martins Cruz

Rafael de Oliveira Milioni Pinto

### EQUIPE DE ATENDIMENTO CLÍNICO

Maria Salete da Silva Correa

Marilene Mendes da Silva

Roberta Ferreira da Silva

### CURSOS OFERECIDOS

Odontologia

Especialização:

- Dentística
- Endodontia
- Implantodontia
- Ortodontia
- Periodontia
- Prótese Dentária

Atualizações:

- Cirurgia Avançada



## NÚCLEO DE INOVAÇÃO E TECNOLOGIA EM SAÚDE - NITES

Localização Estrada da Gávea, 36  
Gávea - Rio de Janeiro - RJ - Brasil - CEP 22451-263  
Telefones: 55 21 35272541  
E-mail: jorge.biolchini@gmail.com

### DIRETOR

Prof. Jorge Calmon de Almeida Biolchini

## *Prêmios e Distinções Recebidos e Projetos Aprovados*

Projeto do Grupo de Pesquisa Josué de Castro aprovado no edital do IEAHu para apoio à extensão universitária em contextos de vulnerabilidade - 2022, com o tema Saúde para pobre ou pobre para saúde: estratégias de engajamento público em saúde por outras lentes.

## *Balanço do Ano*

O ano de 2022 foi muito importante para as áreas das Ciências Biológicas e Saúde. Demos importantes passos no processo de integração com toda a Universidade, ampliando as unidades físicas.

O lançamento da graduação em Nutrição foi um sucesso, sendo a segunda graduação do Centro. O projeto desta nova graduação foi fruto dos esforços realizados pelo Núcleo de Inovação e Tecnologia em Saúde (NITES), que tem desenvolvido projetos de graduação e pós-graduação em Saúde.

O incremento de nossas atividades permitiu iniciar o projeto de expansão do *Campus* da Saúde, integrando a Casa da Medicina e o Instituto Matteo Ricci, que terá em suas instalações novos laboratórios, salas de aula e espaços de integração para diversos novos projetos.

O Grupo de Pesquisa Josué de Castro tem avançado nos projetos de pesquisa e extensão, com realização de atividades relacionadas à fome, pobreza, saúde, entre outros, com destaque para a pesquisa sobre políticas de permanência estudantil durante a Covid-19.

No campo da pós-graduação *lato sensu*, as áreas médicas e odontológicas continuam expandindo, aumentando os números de cursos ofertados e de alunos matriculados.

Nossa expectativa para os próximos anos é aumentar a expressão do CCBS dentro e fora da universidade.

Prof. Hilton Augusto Koch  
*Decano do Centro de Ciências Biológicas e da Saúde*

## Departamento de Biologia – BIO

Rua Marquês de São Vicente, 225  
Edifício Luiz Cyrillo Fernandes, 5º andar  
Gávea – Rio de Janeiro – RJ – CEP: 22451-900  
Telefone: 55 21 35271463  
E-mail: secretaria-bio@puc-rio.br  
Site: [www.puc-rio.br/ensinopesq/ccg/ciencias\\_biologicas.html](http://www.puc-rio.br/ensinopesq/ccg/ciencias_biologicas.html)  
Site: [www.bio.puc-rio.br](http://www.bio.puc-rio.br)

### DIRETORA

Profa. Rejan Rodrigues Guedes-Bruni (até abril)

Profa. Jakeline Prata de Assis Pires (a partir de abril)

E-mail: [direcao\\_bio@puc-rio.br](mailto:direcao_bio@puc-rio.br)

Data de posse: 12/04/2022

Número da portaria: 29/2002

### COORDENADOR DE GRADUAÇÃO

Prof. Vitor Hugo dos Santos Gomes Maia

E-mail: [coordenacao\\_bio@puc-rio.br](mailto:coordenacao_bio@puc-rio.br)

Data de posse: 12/04/2002

Número da portaria: 30/2022

### EQUIPE DE SECRETARIA

Daiana Mudesto da Cruz

### EQUIPE TÉCNICA

Felipe Alves dos Santos

Rachel Rodrigues de Oliveira

Thalis Pereira Lima

### COMISSÃO GERAL DO DEPARTAMENTO

Profa. Jakeline Prata de Assis Pires

Prof. Henrique Bastos Rajão Reis

Profa. Paula Koeler Lira (até outubro)

Prof. Richieri Antonio Sartori (a partir de outubro)

Prof. Vitor Hugo dos Santos Gomes Maia

### COMISSÃO DE BIBLIOTECA

Prof. Vitor Hugo dos Santos Gomes Maia

Profa. Paula Koeler Lira

Profa. Rejan Rodrigues Guedes-Bruni

### REPRESENTANTE PARA O PROGRAMA INSTITUCIONAL DE BOLSAS INICIAÇÃO CIENTÍFICA DO CNPQ (PIBIC)

Profa. Jakeline Prata de Assis Pires

## CORPO DOCENTE

*Quadro Principal e Eméritos* Prof. Henrique Bastos Rajão Reis  
Profª. Jakeline Prata de Assis Pires  
Prof. Pe. Josafá Carlos de Siqueira S.J.  
Profª. Rejan Rodrigues Guedes-Bruni  
Prof. Vitor Hugo dos Santos Gomes Maia

*Quadro Complementar* Prof. Bruno Cunha Vairo  
Prof. Gabriel Paes da Silva Sales  
Profª. Marina Santiago de Mello Souza  
Profª. Marinez Ferreira de Siqueira

*Quadro Suplementar* Prof. João Paulo Santos Condack  
Prof. Lélis Antônio Carlos Júnior  
Profª. Ludimila Raupp de Almeida da Silva  
Profª. Mariana Reis de Brito  
Profª. Paula Koeler Lira  
Prof. Richieri Antônio Sartori  
Profª. Thais Louise Gurjão de Carvalho

## CURSOS OFERECIDOS

*Graduação* **Bacharelado em Ciências Biológicas**  
Iniciado em 2011  
Avaliado pelo MEC com o conceito 4 para o ciclo avaliativo 2019/2022

**Licenciatura em Ciências Biológicas**  
Iniciado em 2017  
Avaliado pelo MEC com o conceito 4 para o ciclo avaliativo 2019/2022

## CONVÊNIOS E PARCERIAS

### LEF-UNIRIO (Brasil)

Acompanhar projetos de restauração ecológica e ecologia vegetal em fragmentos florestais urbanos do Rio de Janeiro e florestais na Reserva de Guapiaçu.

Ano de início: 2015

### Instituto Nacional de Ciência e Tecnologia – Herbário Virtual da Flora e dos Fun- gos do Brasil (Brasil)

Disponibilização dos dados atualizados das amostras do acervo do Herbário Fribur-  
guense (FCAB) na plataforma virtual do “Specieslink”. **Ano de início: 2015**

### ProMudasRio (Brasil)

Identificar e catalogar as espécies utilizadas na produção dos viveiros associados à ProMudasRio e acompanhar os métodos de produção de mudas e dos modelos para a melhor eficiência na restauração ecológica. **Ano de início: 2018**

### Associação Ambientalista Copaíba (Brasil)

Elaborar diagnóstico funcional da produção e do plantio de mudas de espécies nati-  
vas. **Ano de início: 2017**

### **Parque do Martelo (Brasil)**

Conhecer a vegetação existente no Parque, com registro das exóticas invasoras, substituição das exóticas por nativas na área de paisagismo e controle das invasoras em área de floresta, assim como o enriquecimento na área de floresta. Analisar a importância ecológica dos pequenos fragmentos urbanos do município, tendo como base o Martelo. **Ano de início: 2019**

### **Rede Abrolhos (Brasil)**

Acompanhamento de projetos de monitoramento dos ambientes recifais marinhos da região do Banco dos Abrolhos devido ao rompimento da barragem de Mariana. **Ano de início: 2019**

### **Prefeitura Municipal de Socorro, SP (Brasil)**

Fazer o levantamento da vegetação da arborização urbana e avaliação de impacto em relação à infraestrutura da cidade. **Ano de início: 2021**

### **Prefeitura Municipal de Niterói, Rio de Janeiro (Brasil)**

Recuperação florestal da Ilha da Menina. **Ano de início: 2022**

## **Balanco do Ano**

Depois de dois anos de pandemia que desafiaram toda a comunidade universitária a manter a excelência acadêmica que é a marca da PUC-Rio, retornamos às atividades presenciais. No caso específico do Departamento de Biologia, a retomada se deu em novo espaço físico, agora no *campus*, no Edifício Eng. Luiz Cyrillo Fernandes.

O ano foi de muito trabalho para que o novo espaço ganhasse forma e, essa forma que está para além da edificação, contou com o ânimo e dedicação do corpo funcional do departamento, além de outros setores da Universidade. A chegada do departamento ao *campus* propiciou maior visibilidade das competências estabelecidas no departamento e conseqüente maior sinergia com os demais departamentos e setores da universidade. Os professores intensificaram suas participações em diferentes comissões e fóruns na instituição, o que amplificou as possibilidades de interações intra e interinstitucionais. A dedicação às graduações demandou atenção especial aos alunos ingressantes dos períodos da pandemia, o que resultou em ações pedagógicas como forma de enriquecer atividades laboratoriais e de campo para atenuar os impactos formativos do longo período de aulas remotas para um curso onde o conhecimento é caracteristicamente construído a partir da observação e contato direto com os seres vivos.

A estratégia de geração de conhecimento a partir das linhas de pesquisas dos professores com vistas à elaboração de um futuro programa de pós-graduação começou a dar resultados. A produção acadêmica, materializada em publicações, foi intensificada e parte dela foi oriunda de trabalhos de conclusão de curso, de graduação e pós-graduações, nas quais alguns professores são colaboradores. Simultaneamente, demos continuidade aos projetos de pesquisa que envolvem

convênios e parcerias com outras instituições, iniciamos o projeto que visa levantar e analisar a biodiversidade biológica do *Campus* PUC, trabalhamos na elaboração do Programa Integrado de Pesquisas do Departamento e submetemos propostas de novos projetos de PD&I, com o auxílio da Coordenação Central de Projetos Patrocinados.

O ano se encerrou com resultados exitosos, com a certeza do dever cumprido e do muito a ser construído coletivamente para que continuemos a ser reconhecidos como uma graduação de referência em Ciências Biológicas. O ânimo é de que continuemos com igual empenho para inovarmos nas abordagens do enfrentamento da crise da biodiversidade sob as mudanças climáticas. Desta forma, participamos do esforço das instituições brasileiras em promover ações para um olhar sistêmico sobre o ambiente que habitamos, tanto quanto abriremos canais de comunicação entre ciência e sociedade.

**Profa. Jakeline Prata de Assis Pires**  
*Diretora do Departamento de Biologia*

---

Todos os dados foram fornecidos pelo Departamento ou extraídos do site do CNPq.



## Departamento de Medicina e Saúde – MED

Estrada da Gávea, 36  
Gávea – Rio de Janeiro - RJ - Brasil - Cep: 22451-263  
Telefones: 21 35272541 | 2543 | 2544  
E-mail: patriciacavalari@puc-rio.br; solangef@puc-rio.br  
Site: www.med.puc-rio.br

### DIRETOR

Prof. Jorge Calmon de Almeida Biolchini  
E-mail: Jorge.biolchini@gmail.com

### COORDENADORA DE GRADUAÇÃO

Profa. Ana Cristina da Costa Martins  
E-mail: accmartins70@gmail.com

### COORDENADOR DE PÓS-GRADUAÇÃO

*Lato* Prof. David Rubem Azulay  
*Sensu* E-mail: drubazulay@gmail.com

### EQUIPE ADMINISTRATIVA

Ana Carla da Silva Barreto Telles - Analista II  
Luiz Eduardo dos Santos - Auxiliar II  
Isabelle Bernardes Cabral - Analista I  
Patrícia Cavalari Barbosa - Coordenador I  
Solange de Lima Freiria Vergueiro de Paula - Coordenador II

### EQUIPE AMBULATÓRIO ESCOLA SÃO LUCAS

Adriana Pinheiro do Nascimento - Auxiliar I  
Aline da Cruz Marques - Técnico I  
Andreia Novoa Dinucci - Analista II  
Daphine Ferreira de Souza - Auxiliar I  
Thaís Correia de Holanda Santana - Auxiliar I

### EQUIPE DE SECRETARIA (PROJETOS)

Carla Cristina da Costa Souza - Auxiliar I  
João Vitor Braga Cunha de Abreu - Auxiliar II  
Jocimar Canuto dos Anjos - Auxiliar I  
Mari Cristina Pacheco Mota - Analista I  
Raimunda Nonata da Silva Brandão - Assistente  
Rosimar Costa - Assistente

### COMISSÃO GERAL DO DEPARTAMENTO

Prof. Jorge Calmon de Almeida Biolchini

Prof. David Rubem Azulay  
Profª. Maria Lucia Vellutini Pimentel  
Profª. Ana Cristina da Costa Martins  
Prof. Mauro Meirelles Pena  
Prof. Paulo Jorge Dickstein  
Prof. Ricardo Ewbank Steffen

## CORPO DOCENTE

*Quadro Complementar* Prof. Abdon Hissa  
Profª. Ana Cristina da Costa Martins  
Prof. Arno von Buettner Ristow  
Prof. Carlos Ricardo Chagas  
Prof. Daniel de Souza e Silva (a partir de dezembro)  
Prof. David Rubem Azulay  
Prof. Delta Madureira Filho  
Prof. Dirceu Bellizzi Costa  
Prof. Fernando Luiz Dias  
Prof. Francesco Mazzarone  
Prof. Henrique Murad  
Prof. Hilton Augusto Koch  
Prof. Jorge Calmon de Almeida Biolchini  
Prof. Jorge Fonte de Rezende Filho  
Prof. José Galvão Alves  
Prof. Marcelo Lemgruber  
Profª. Maria Lucia Vellutini Pimentel  
Profª. Maria Teresa Grabowsky Seiler  
Prof. Mauricio Younes Ibrahim  
Prof. Mauro Meirelles Pena  
Prof. Paulo Cezar Marques Perisse  
Prof. Paulo Jorge Dickstein  
Prof. Paulo Niemeyer Soares Filho  
Profª. Renata Attanasio de Rezende Bisol  
Prof. Ricardo Ewbank Steffen  
Prof. Roberto Alves Lourenço  
Prof. Walmir Ferreira Coutinho  
Prof. Washington Alves Bianchi

## CURSOS OFERECIDOS

*Disciplina de Graduação eletiva* **Medicina**  
**Graduação**  
- Panoramas da saúde global

*Pós-Graduação Lato Sensu* **Especialização:**  
- Alergia e Imunologia  
- Cirurgia Cardiovascular  
- Cirurgia de Cabeça e Pescoço  
- Cirurgia Plástica

- Cirurgia Geral
- Cirurgia Vascular e Endovascular
- Clínica da Dor
- Clínica Médica
- Cuidados Paliativos
- Dermatologia
- Eletrofisiologia do Sistema Nervoso
- Endocrinologia
- Endoscopia Digestiva
- Enfermagem Oncológica EAD
- Especialização em Voz
- Farmácia Oncológica EAD
- Farmácia Oncológica Interdisciplinar EAD
- Fisioterapia Interdisciplinar Oncológica EAD
- Fisioterapia Oncológica
- Fisioterapia em Terapia Intensiva
- Fisioterapia Traumato-Ortopédica
- Formação de Bases da Pediatria para outras áreas de atuação
- Formação Docente em Medicina e Ciências da Saúde: Novas Metodologias
- Gastroenterologia
- Geriatria
- Gestão de Risco e Segurança do Paciente
- Gestão Geriátrica e Gerontológica
- Ginecologia e Obstetrícia
- Interdisciplinar em Enfermagem Oncológica EAD
- Mastologia
- Medicina do Trabalho
- Medicina Física e Reabilitação
- Medicina Integrativa
- Nefrologia
- Neonatologia
- Neurocirurgia
- Neurologia
- Nutrição Interdisciplinar Oncológica EAD
- Nutrição na Prática do Consultório
- Nutrição Oncológica
- Oftalmologia
- Ortopedia e Traumatologia
- Otorrinolaringologia
- Pediatria
- Práticas Contemplativas e Mindfulness
- Psiquiatria
- Radiologia e Diagnóstico por Imagem
- Reumatologia
- Transplante Renal





**Aperfeiçoamento:**

- Neurocirurgia Pediátrica

**Extensão:**

- Eletroneuromiografia
- Fundamentos de Farmacologia Clínica
- Oftalmopediatria

**CONVÊNIOS E PARCERIAS****Clínica Revitalis LTDA (Brasil)**

Promover a complementação da formação de discentes do programa de Pós-Graduação Médica com atividades teórico-práticas em Psiquiatria.

Ano de início: 2022

**Centro de Estudos Professor Rubem David Azulay (Brasil)**

Promover a complementação da formação de discentes do programa de Pós-Graduação Médica com atividades teórico-práticas em Dermatologia.

Ano de início: 2022

**Educação Médica Continuada Life Imagem (Brasil)**

Promover a complementação da formação de discentes do programa de Pós-Graduação Médica com atividades teórico-práticas em Radiologia e Diagnóstico por Imagem.

Ano de início: 2022

**Instituto Brasileiro do Cérebro (Brasil)**

Promover a complementação da formação de discentes do programa de Pós-Graduação Médica com atividades teórico-práticas em Psiquiatria.

Ano de início: 2021

**Hospital J. Badim S.A. (Brasil)**

Promover a complementação da formação de discentes do programa de Pós-Graduação Médica com atividades teórico-práticas em Gastroenterologia.

Ano de início: 2021

**Neurolife Laboratórios LTDA (Brasil)**

Promover a complementação da formação de discentes do programa de Pós-Graduação Médica com atividades teórico-práticas em Neurologia. **Ano de início: 2021**

**Secretaria Municipal de Saúde - SMS (Brasil)**

Promover a complementação da formação dos alunos da Pós-Graduação diversas especialidades. **Ano de início: 2021**

**Dr. Edson Jurado Endoscopia Digestiva LTDA (Brasil)**

Promover a complementação da formação de discentes do programa de Pós-Graduação Médica com atividades teórico-práticas em Endoscopia Digestiva. **Ano de início: 2021**

**Fluminense Football Club (Brasil)**

Promover a complementação da formação dos alunos da Pós-Graduação em Fisioterapia Traumatológico-ortopédica com atividades teórico-práticas nas instalações do Clube.

Ano de início: 2020

### **Hospital Quali Ipanema (Brasil)**

Promover a complementação da formação dos alunos da Pós-Graduação em Fisioterapia Traumatológica com atividades teórico-práticas nas instalações do Hospital.

Ano de início: 2020

### **Universidade do Estado do Rio de Janeiro (Brasil)**

Programa de Cooperação. Técnico-Científica. Ano de início: 2020

### **Hospital da Força Aérea do Galeão (Brasil)**

Promover a complementação da formação de discentes do programa de Pós-Graduação Médica em Radiologia e Diagnóstico por Imagem da PUC-Rio, com atividades teórico-práticas nas instalações do Hospital. Ano de início: 2020

### **Hospital de Olhos São Gonçalo (Brasil)**

Promover a complementação da formação dos alunos da Pós-Graduação em Oftalmologia. Ano de início: 2019

### **CDT Centro de Diagnósticos Tocantins (Brasil)**

Promover a complementação da formação de discentes do programa de Pós-Graduação Médica com atividades teórico-práticas em Radiologia e Diagnóstico por Imagem.

Ano de início: 2019

### **Instituto Benjamin Constant (Brasil)**

Promover a complementação da formação de discentes do programa de Pós-Graduação Médica com atividades teórico-práticas em Oftalmologia. Ano de início: 2019

### **Hospital de Olhos Dr. Tannure (Brasil)**

Promover a complementação da formação dos alunos da Pós-Graduação em Oftalmologia. Ano de início: 2019

### **Hospital São Vicente de Paulo (Brasil)**

Promover a complementação da formação dos alunos da Pós-Graduação em Oftalmologia, Cirurgia Cardiovascular e Neurologia. Ano de início: 2019

### **Hospital Geral de Nova Iguaçu (Brasil)**

Promover a complementação da formação dos alunos da Pós-Graduação em Mastologia. Ano de início: 2019

### **Radiologistas Associados Leste Fluminense (Brasil)**

Promover a complementação da formação de discentes do programa de Pós-Graduação Médica com atividades teórico-práticas em Radiologia e Diagnóstico por Imagem.

Ano de início: 2019

### **Fundação Municipal de Saúde de Niterói (Brasil)**

Promover a complementação da formação dos alunos da Pós-Graduação em Pediatria. Ano de início: 2019

### **Centro de Ensino e Treinamento do Hospital São Lucas (Brasil)**

Promover a complementação da formação de discentes do programa de Pós-Graduação Médica com atividades teórico-práticas para pós-graduandos de diversas especialidades.

Ano de início: 2018

### **Associação Lar São Francisco de Assis na Providência de Deus (Brasil)**

Convênio de Intercâmbio Científico e Tecnológico abrangendo ensino e pesquisa.

Ano de início: 2018

### **Centro de Laparoscopia Avançada (Brasil)**

Promover a complementação da formação de discentes do programa de Pós-Graduação Médica com atividades teórico-práticas para pós-graduandos de Cirurgia Geral.

**Ano de início:** 2018

### **Secretaria de Estado de Saúde – SES (Brasil)**

Promover a complementação da formação dos alunos da Pós-Graduação em Neurologia, Endocrinologia e Neurocirurgia. **Ano de início:** 2018

### **Hospital Federal dos Servidores do Estado (Brasil)**

Promover a complementação da formação de discentes do programa de Pós-Graduação Médica com atividades teórico-práticas em Pediatria e Neurologia. **Ano de início:** 2017

### **AMIL Assistência Médica Internacional S.A. (Brasil)**

Programa de Cooperação e Intercâmbio Técnico-Científico, com termos aditivos, na formação dos alunos dos cursos de Pós-Graduação em Radiologia, Cardiologia e Clínica Médica. **Ano de início:** 2016

### **Serviço Especializado em Prevenção e Tratamento Otorrinolaringológico (SEPTO) (Brasil)**

Promover a complementação da formação dos alunos da Pós-Graduação em Otorrinolaringologia. **Ano de início:** 2016

### **Jorge Jaber Clínica de Psicoterapia LTDA (Brasil)**

Promover a complementação da formação dos alunos da Pós-Graduação em Psiquiatria.

**Ano de início:** 2016

### **Casa de Saúde Laranjeiras Ltda (Brasil)**

Programa de Cooperação e Intercâmbio Técnico-Científico. **Ano de início:** 2016

### **Sociedade Beneficente de Senhoras do Hospital Sírio-Libanês (Brasil)**

Programa de Cooperação e Intercâmbio Técnico-Científico. **Ano de início:** 2016

### **Instituto COI de Pesquisa, Educação e Gestão (Brasil)**

Programa de Cooperação e Intercâmbio Técnico-Científico. **Ano de início:** 2016

### **ESHO – Empresa de Serviços Hospitalares (Unidade Hospital Samaritano e Vitória) (Brasil)**

Promover a complementação da formação dos alunos da Pós-Graduação em Clínica Médica. **Ano de início:** 2015

### **Centro de Estudos e Pesquisa Paulo Niemeyer (Brasil)**

Promover a complementação da formação de discentes do programa de Pós-Graduação Médica com atividades teórico-práticas em Neurocirurgia. **Ano de início:** 2014

### **Centro de Treinamento Berkeley (Brasil)**

Programa de Cooperação e Intercâmbio Técnico-Científico.

**Ano de início:** 2014

### **Associação Fluminense Reabilitação (Brasil)**

Promover a complementação da formação de discentes do programa de Pós-Graduação Médica com atividades teórico-práticas em Medicina Física e Reabilitação.

**Ano de início:** 2013

### **Hospital São Vicente de Paulo (HSVP) (Brasil)**

Promover a complementação da formação de discentes do programa de Pós-Graduação Médica com atividades teórico-práticas em diversas especialidades. **Ano de início:** 2011

### **Fundação Oswaldo Cruz (Fiocruz) (Brasil)**

Instituir a cooperação técnico-científica entre as partes, com vistas ao desenvolvimento de programas, projetos e atividades no campo da pesquisa, ensino, desenvolvimento tecnológico, produção, informação técnico-científica, assistência à saúde, qualidade e meio ambiente.

**Ano de início:** 2011

### **Universidade de Montreal (Brasil)**

Promover a complementação da formação de discentes do programa de Pós-Graduação Médica com atividades teórico-práticas em Oftalmologia. **Ano de início:** 2009

### **Policlínica Geral do Rio de Janeiro (Brasil)**

Promover a complementação da formação de discentes do programa de Pós-Graduação Médica com atividades teórico-práticas em Medicina Física e Reabilitação. **Ano de início:** 2008

### **Clínica Sorocaba S.A. (Brasil)**

Promover a complementação da formação de discentes do programa de Pós-Graduação Médica com atividades teórico-práticas em Cirurgia Geral.

**Ano de início:** 2008

### **Centro e Estudos e Pesquisas Oculistas (Brasil)**

Promover a complementação da formação de discentes do programa de Pós-Graduação Médica com atividades teórico-práticas em Oftalmologia.

**Ano de início:** 2004

### **Hospital Geral da Santa Casa de Misericórdia do Rio de Janeiro (Brasil)**

Promover a complementação da formação de discentes do programa de Pós-Graduação Médica com atividades teórico-práticas em diversas especialidades.

**Ano de início:** 2003

### **Instituto Nacional de Câncer – INCA (Brasil)**

Promover a complementação da formação de discentes do programa de Pós-Graduação Médica com atividades teórico-práticas em diversas especialidades.

**Ano de início:** 1986

### **Associação Brasileira Beneficente de Reabilitação (Brasil)**

Promover a complementação da formação de discentes do programa de Pós-Graduação Médica com atividades teórico-práticas em Medicina Física e Reabilitação

**Ano de início:** 1970

## *Prêmios e Distinções Recebidos e Projetos Aprovados*

### **Projetos aprovados:**

- Bacharelado em Nutrição

### **Prêmios e distinções recebidos pelos professores do Departamento:**

Paulo Niemeyer Soares Filho

- Eleito Membro da Academia Brasileira de Letras

Fernando Luiz Dias

- Recebeu a homenagem Presidential citation of the American Head and Neck Society (homenagem da Sociedade Norte Americana de Cirurgia de Cabeça e Pescoço no congresso em maio deste ano).

Hilton Koch

- Eleito Membro Honorário da Academia Fides et Ratio da Arquidiocese do Rio de Janeiro

Jorge Biolchini

- Eleito Diretor Científico da Academia de Medicina do Rio de Janeiro

Maurício Younes Ibrahim

- Eleito como membro da Academia Líbano-Brasileira de Letras, Artes e Cênicas.

## Balanco do Ano

O acontecimento mais marcante no ano de 2022 foi a aprovação do curso de graduação em Nutrição pelo Conselho de Ensino e Pesquisa no mês de abril. Este marco representa uma mudança de paradigma na formação dos profissionais na área da saúde na PUC-Rio, inaugurando o provimento da graduação, ao lado da sua tradição de 7 décadas na pós-graduação médica, pioneira no país. Em continuidade a essa aprovação, as diferentes fases de implantação da graduação em Nutrição foram realizadas, relativas à divulgação do novo curso, ao exame vestibular e ao período das matrículas pelos aprovados. Um claro sinal do sucesso desse empreendimento, e do potencial da área da saúde, foi dado pela relação candidato/vaga do vestibular, tendo a Nutrição atingido a primeira posição de toda a Universidade.

Uma das características diferenciais da graduação em Nutrição da PUC-Rio é o intensivo grau de interdisciplinaridade do currículo, com a participação de disciplinas e docentes de vários Departamentos. Outra característica de qualidade do projeto é a sua forte integração ao PPC de outros potenciais cursos de graduação na área da saúde, previstos para serem abertos e implantados nos próximos anos. Desta forma, a formação profissional do graduando o capacita desde o início para lidar com uma das marcas fundamentais das profissões da saúde nos diferentes campos de prática, nos quais o trabalho se desenvolve marcadamente por equipes multiprofissionais. Do mesmo modo a integração dos currículos permite o compartilhamento vindouro de recursos humanos e materiais, constituídos pelos docentes, laboratórios e equipamentos.

Em função da ampliação da atuação educacional do Departamento em outras áreas da saúde, ofertando cursos para além da sua longa tradição em Medicina, o nome do Departamento mudou em 6 de julho de 2022. Inicialmente implementada pela introdução de novos cursos de pós-graduação *lato sensu* em diferentes

profissões em saúde, principalmente nos últimos 5 anos, e mais recentemente no nível da graduação, a denominação atual é Departamento de Medicina e Saúde.

Uma segunda mudança de denominação foi feita em relação ao ambulatório situado na Casa da Medicina e inaugurado em 2016. Em decorrência das atividades de ensino e pesquisa terem se intensificado relativamente às de extensão, que se ampliaram ainda mais, sua denominação foi modificada para Ambulatório Escola São Lucas. A padronização de seus documentos e processos encontra-se em total acordo com as normas da LGPD. No início do ano foi finalizada a ampliação do setor de imagem, com serviços de mamografia e ultrassonografia, assim como foi feita a inclusão de novos serviços clínicos, os de avaliação neuropsicológica e de tratamento por neuromodulação. Em consequência ao aumento e ampliação das atividades de ensino, pesquisa e extensão no local, e da maior integração das instalações da Casa da Medicina e do Instituto Matteo Ricci, induzida pelas orientações da Reitoria, foi modificada a sinalização da entrada no local da Casa da Medicina para Campus da Saúde.

Visando ao aprimoramento dos processos acadêmicos, foi elaborado um manual para coordenadores e professores, uma padronização do edital de seleção para pós-graduação, bem como uma padronização de documentos para convalidação de estudantes estrangeiros.

Novos convênios foram assinados, ampliando as possibilidades para campo de estágio, e sua utilização foi maximizada e expandida para outros cursos de pós-graduação. Novos cursos foram aprovados, dentre os quais: Fisioterapia Neurofuncional, Neuroanestesia, Saúde Integrativa, Treinamento Personalizado na Atividade Física, Urgências e Emergências Clínicas para Enfermeiros. Na expansão da oferta de ensino, novos projetos de cursos de graduação também foram aprovados, inicialmente no Departamento de Medicina e Saúde e sequencialmente no Conselho Departamental do Centro de Ciências Biológicas e da Saúde: Farmácia, Fisioterapia e Medicina. Semelhantemente ao currículo da graduação em Nutrição, esses projetos apresentam as seguintes características fundamentais:

- Aproveitamento máximo de disciplinas de outros Departamentos
- Elaboração de disciplinas comuns às profissões da saúde
- Metodologia inovadora de ensino-aprendizagem e de avaliação
- Currículo baseado em desenvolvimento de multicompetência
- Componentes integrados a atividades extensionistas

Para se dimensionar o investimento em infraestrutura que vem sendo realizado pelo Departamento de Medicina e Saúde, foi realizado um estudo detalhado das despesas de capital efetuadas desde o ano de 2013, quando foi criada a Casa da Medicina. A análise efetuada identificou que, ao longo dos dez anos de ocupação da localidade pelo Departamento de Medicina e Saúde, foram investidos em torno de R\$ 5,5 milhões de reais para composição, reformas e melhorias das instalações no local. Como fruto desse investimento, o campus estendido abriga um conjunto de espaços de ensino, pesquisa e extensão de alto nível de qualidade, num espaço que concilia tradição e inovação, tecnologia e biofilia.

Para o ano que se segue, novos projetos de ensino, pesquisa e extensão estão sendo desenvolvidos, permitindo que o Departamento de Medicina e Saúde continue a ampliar as ofertas de cursos para formação integral de profissionais e de especialistas de qualidade, tanto no nível da graduação quanto da pós-graduação, complementadas pela educação continuada. Deste modo, a MEDPUC prossegue sua missão específica na área da saúde, em total alinhamento com a identidade e a missão da PUC-Rio, aprimorando e ampliando suas contribuições para promover a educação e a saúde da sociedade e o desenvolvimento científico, tecnológico e humano, nas diferentes áreas e campos profissionais da saúde, para o país e para o mundo.

**Prof. Jorge Calmon de Almeida Biolchini**  
*Diretor do Departamento de Medicina e Saúde*

---

Todos os dados foram fornecidos pelo Departamento ou extraídos do site do CNPq.







# **Cursos de Graduação**

## *Curso de Administração – ADM*

Rua Marquês de São Vicente, 225 - Prédio do IAG  
Gávea - Rio de Janeiro - RJ - Brasil - CEP 222451-900  
Telefones: 55 21 21389200 | 9201 | 9202  
Fax: 55 21 21389274  
E-mail: [graduacao@iag.puc-rio.br](mailto:graduacao@iag.puc-rio.br)  
Site: [www.puc-rio.br/ensinopesq/ccg/administracao.html](http://www.puc-rio.br/ensinopesq/ccg/administracao.html)  
Site: [www.iag.puc-rio.br](http://www.iag.puc-rio.br)

O Curso é oferecido sob a responsabilidade acadêmico-administrativa do Departamento de Administração.

### **COORDENADORA**

Profa. Sandra Regina da Rocha Pinto  
E-mail: [sanpin@iag.puc-rio.br](mailto:sanpin@iag.puc-rio.br)

### **COMISSÃO ACADÊMICA — NÚCLEO DOCENTE ESTRUTURANTE**

Profa. Ana Heloisa da Costa Lemos  
Profa. Alessandra Baiocchi Antunes Correa  
Prof. Jorge Brantes Ferreira  
Prof. Marcelo Cabus Klotzle  
Profa. Lea Mara Benatti Assaid  
Profa. Maria Isabel Peixoto Guimarães  
Profa. Luiza de Souza e Silva Martins  
Profa. Sandra Regina da Rocha Pinto  
Profa. Veranise Jacobowski Correia Dubeux

### **CURSO OFERECIDO**

**Bacharelado em Administração** – diurno, vespertino e noturno  
Iniciado em 1975  
Avaliado pelo MEC com o conceito 4 para o ciclo avaliativo 2016/2018

## *Curso de Arquitetura e Urbanismo – ARQ*

Rua Marquês de São Vicente, 225  
Edifício Cardeal Leme, sala 327 | Edifício Metro  
Gávea - Rio de Janeiro - RJ - Brasil - CEP 22451-900  
Telefones: 55 21 35271828 | 2341  
E-mail: gradarq@puc-rio.br  
Site: [www.puc-rio.br/ensinopesq/ccg/arquitetura.html](http://www.puc-rio.br/ensinopesq/ccg/arquitetura.html)  
Site: [www.dau.puc-rio.br](http://www.dau.puc-rio.br)

O Curso é oferecido sob a responsabilidade acadêmico-administrativa do Departamento de Arquitetura e Urbanismo.

### **COORDENADOR**

Prof. Marcelo Roberto Ventura Dias de Mattos Bezerra  
E-mail: [mmb@puc-rio.br](mailto:mmb@puc-rio.br)

### **COMISSÃO ACADÊMICA — NÚCLEO DOCENTE ESTRUTURANTE**

Prof. Marcelo Roberto Ventura Dias de Mattos Bezerra  
– Presidente  
Prof. Alder Catunda Timbó Muniz  
Profa. Ana Luiza de Souza Nobre  
Prof. Antônio José de Sena Batista  
Prof. João Masao Kamita – HIS  
Prof. Luciano Rosa Alonso Alvares  
Prof. Silvio de Moura Dias – Suplente  
Profa. Denise Chini Solot – HIS – Suplente

### **CURSO OFERECIDO**

*Graduação* **Bacharelado em Arquitetura e Urbanismo**

Iniciado em 2002

Avaliado pelo MEC com o conceito 4 para o ciclo avaliativo 2019/2021

## *Curso de Artes Cênicas – ACN*

Rua Marquês de São Vicente, 225  
Edifício Padre Leonel Franca, 3° andar  
Gávea - Rio de Janeiro - RJ - Brasil - CEP 22451-900  
Telefone: 55 21 35271444  
E-mail: [graduacaoacn-letras@puc-rio.br](mailto:graduacaoacn-letras@puc-rio.br)  
Site: [www.puc-rio.br/ensinopesq/ccg/artes\\_cenicas.html](http://www.puc-rio.br/ensinopesq/ccg/artes_cenicas.html)  
Site: [www.lettras.puc-rio.br](http://www.lettras.puc-rio.br)

O Curso é oferecido sob a responsabilidade acadêmico-administrativa do Departamento de Letras.

### **COORDENADORA**

Profa. Fernanda Coutinho Bond  
E-mail: [fernandabond@gmail.com](mailto:fernandabond@gmail.com)

### **COMISSÃO ACADÊMICA — NÚCLEO DOCENTE ESTRUTURANTE**

Profa. Ana Paula Veiga Kiffer  
Prof. Frederico Oliveira Coelho  
Prof. Karl Erik Schollhammer  
Profa. Fernanda Coutinho Bond – Coordenação de Graduação  
Prof. Alexandre Montauray Baptista Coutinho – Diretor

### **CURSO OFERECIDO**

*Graduação* **Bacharelado em Artes Cênicas**  
Iniciado em 2009  
Curso novo, aprovado pelo MEC, não avaliado pelo Enade.

## *Curso de Ciência da Computação*

Rua Marquês de São Vicente, 225  
Edifício Rio Datacentro, 4º andar  
Gávea – Rio de Janeiro – RJ – CEP 22451-900  
Telefones: 35271514 | 1515 | Fax: 55 21 35271530  
E-mail: [cc@inf.puc-rio.br](mailto:cc@inf.puc-rio.br)  
Site: [www.puc-rio.br/ensinopesq/ccg/ciencia\\_computacao.html](http://www.puc-rio.br/ensinopesq/ccg/ciencia_computacao.html)  
Site: [www.inf.puc-rio.br](http://www.inf.puc-rio.br)

O curso é oferecido sob a responsabilidade acadêmico-administrativa do Departamento de Informática.

### **COORDENADOR**

Prof. Ivan Mathias Filho  
E-mail: [ivan@inf.puc-rio.br](mailto:ivan@inf.puc-rio.br)

### **COMISSÃO ACADÊMICA — NÚCLEO DOCENTE ESTRUTURANTE**

Prof. Ivan Mathias Filho  
Prof. Augusto Cesar Espíndola Baffa  
Prof. Luiz Fernando Bessa Seibel  
Prof. Waldemar Celes  
Prof. Alberto Barbosa Raposo

### **CURSO OFERECIDO**

**Bacharelado em Ciência da Computação**  
Iniciado em 2009  
Avaliado pelo MEC com o conceito 4 para o ciclo avaliativo 2016/2018



## *Curso de Ciências Biológicas – BIO*

Rua Marquês de São Vicente, 225  
Edifício Luiz Cyrillo Fernandes, 5º andar  
Gávea - Rio de Janeiro - RJ - CEP 22451-900  
Telefone: 55 21 35271463 | E-mail: secretaria-bio@puc-rio.br  
Site: [www.puc-rio.br/ensinopesq/ccg/ciencias\\_biologicas.html](http://www.puc-rio.br/ensinopesq/ccg/ciencias_biologicas.html)  
Site: [www.bio.puc-rio.br](http://www.bio.puc-rio.br)

O Curso é oferecido sob a responsabilidade acadêmico-administrativa do Departamento de Biologia.

### **COORDENADOR**

Prof. Vitor Hugo dos Santos Gomes Maia  
E-mail: [coordenacao\\_bio@puc-rio.br](mailto:coordenacao_bio@puc-rio.br)

### **COMISSÃO ACADÊMICA — NÚCLEO DOCENTE ESTRUTURANTE —**

#### **BACHARELADO:**

Prof. Henrique Bastos Rajão Reis  
Profa. Jakeline Prata de Assis Pires  
Profa. Paula Koeler Lira  
Profa. Rejan Rodrigues Guedes-Bruni  
Prof. Vitor Hugo dos Santos Gomes Maia

### **COMISSÃO ACADÊMICA — NÚCLEO DOCENTE ESTRUTURANTE —**

#### **LICENCIATURA:**

Prof. Henrique Bastos Rajão Reis  
Profa. Jakeline Prata de Assis Pires  
Profa. Thais Louise Gurjão de Carvalho  
Profa. Rejan Rodrigues Guedes-Bruni  
Prof. Vitor Hugo dos Santos Gomes Maia

### **CURSOS OFERECIDOS**

#### **Bacharelado em Ciências Biológicas**

Iniciado em 2011

Avaliado pelo MEC com o conceito 4 para o ciclo avaliativo 2019 a 2022

#### **Licenciatura em Ciências Biológicas**

Iniciado em 2017

Avaliado pelo MEC com o conceito 4 para o ciclo avaliativo 2019 a 2022

## *Curso de Ciências Econômicas*

Rua Marquês de São Vicente, 225  
Edifício da Amizade, Ala Frings, sala 206  
Gávea - Rio de Janeiro - RJ - Brasil - CEP 22451-900  
Telefone: 55 21 35271078  
E-mail: [brisieri@econ.puc-rio.br](mailto:brisieri@econ.puc-rio.br)  
Site: [www.puc-rio.br/ensinopesq/ccg/economia.html](http://www.puc-rio.br/ensinopesq/ccg/economia.html)  
Site: [www.econ.puc-rio.br](http://www.econ.puc-rio.br)

O Curso é oferecido sob a responsabilidade acadêmico-administrativa do Departamento de Economia.

### **COORDENADORA**

Profa. Nathalie Christine Gimenes  
E-mails: [ngimenes@econ.puc-rio.br](mailto:ngimenes@econ.puc-rio.br)

### **COMISSÃO ACADÊMICA — NÚCLEO DOCENTE ESTRUTURANTE**

Prof. Gustavo Maurício Gonzaga  
Prof. Leonardo Bandeira Rezende  
Prof. Juliano Junqueira Assunção  
Profa. Maria de Nazareth Maciel  
Prof. Marcelo Cunha Medeiros – Presidente

### **CURSO OFERECIDO**

**Bacharelado em Ciências Econômicas**

Iniciado em 1961

Avaliado pelo MEC com o conceito 5 para o ciclo avaliativo 2016/2018

## *Curso de Ciências Sociais*

Rua Marquês de São Vicente, 225  
Vila dos Diretórios, casa XVIII  
Gávea - Rio de Janeiro - RJ - Brasil - CEP 22451-900  
Telefones: 55 21 35271555 | 1556 | 1879  
E-mails: gradcis@puc-rio.br  
Site: [www.puc-rio.br/ensinopesq/ccg/ciencias\\_sociais.html](http://www.puc-rio.br/ensinopesq/ccg/ciencias_sociais.html)  
Site: [www.cis.puc-rio.br](http://www.cis.puc-rio.br)

O Curso é oferecido sob a responsabilidade acadêmico-administrativa do Departamento de Ciências Sociais.

### **COORDENADOR**

Prof. Felipe Sússekind Viveiros de Castro  
E-mail: [felipesussekind@puc-rio.br](mailto:felipesussekind@puc-rio.br)

### **COMISSÃO ACADÊMICA — NÚCLEO DOCENTE ESTRUTURANTE**

Prof. Felipe Sússekind Viveiros de Castro – Presidente  
Profa. Ana Paula Soares Carvalho  
Profa. Maria Sarah da Silva Telles  
Prof. Ricardo Emmanuel Ismael de Carvalho  
Prof. Valter Sinder

### **CURSOS OFERECIDOS**

**Bacharelado em Ciências Sociais**  
**Licenciatura em Ciências Sociais**

Iniciados em 1941

Bacharelado avaliado pelo MEC com o conceito 5 para o ciclo avaliativo 2019 a 2022

Licenciatura avaliada pelo MEC com o conceito 4 para o ciclo avaliativo 2019 a 2022





## Curso de Comunicação Social

Rua Marquês de São Vicente, 225  
Edifício da Amizade, Ala Kennedy, sala 606  
Gávea - Rio de Janeiro - RJ - Brasil - CEP 22451-900  
Telefones: 55 21 35271602 | 1603 | 1604  
E-mails: dir-com@puc-rio.br | estudosdemidia@puc-rio.br  
Site: www.curso-estudos-de-midia.com.puc-rio.br  
Site: www.com.puc-rio.br

O Curso é oferecido sob a responsabilidade acadêmico-administrativa do Departamento de Comunicação Social.

### COORDENADORA

Profa. Cláudia da Silva Pereira  
E-mail: claudiapereira@puc-rio.br

### COORDENADOR DO CURSO DE JORNALISMO

Prof. Leonel Azevedo de Aguiar  
E-mail: leonelaguiar@puc-rio.br

### COORDENADORA DO CURSO ESTUDOS DE MÍDIA

Profa. Claudia da Silva Pereira  
E-mail: claudiapereira@puc-rio.br

### COORDENADORA DO NÚCLEO DE CINEMA E AUDIOVISUAL

Profa. Andréa França Martins  
E-mail: afranca3@gmail.com

### COORDENADORA DAS DISCIPLINAS DO NÚCLEO COMUM

Profa. Vera Lúcia Follain de Figueiredo  
E-mail: verafollain@gmail.com

### COMISSÃO ACADÊMICA — NÚCLEO DOCENTE ESTRUTURANTE

Profa. Andréa França Martins  
Prof. Arthur César de Araújo Ituassu Filho  
Profa. Cláudia da Silva Pereira  
Prof. Leonel Azevedo de Aguiar  
Profa. Tatiana Oliveira Siciliano

### CURSOS OFERECIDOS

#### Bacharelado em Jornalismo

Iniciado em 1951

Avaliado pelo MEC com o conceito 5 para o ciclo avaliativo 2016/2018

#### Bacharelado em Estudos de Mídia

Iniciado em 2021

## **Bacharelado em Cinema**

Iniciado em 2005

Avaliado pelo MEC com o conceito 5 para o ciclo avaliativo 2016/2018

## **Bacharelado em Publicidade e Propaganda**

Iniciado em 1951

Avaliado pelo MEC com o conceito 3 para o ciclo avaliativo 2016/2018



## Curso de Design

Rua Marquês de São Vicente, 225  
Edifício de Artes e Design Engenheiro Paulo Cunha  
Gávea - Rio de Janeiro - RJ - Brasil - CEP 22451-900  
Telefones: 55 21 35271595 / 1941  
E-mails: artdsg-d@puc-rio.br; artdsg-g@puc-rio.br  
Site: [www.puc-rio.br/ensinopesq/ccg/design.html](http://www.puc-rio.br/ensinopesq/ccg/design.html)  
Site: [www.dad.puc-rio.br](http://www.dad.puc-rio.br)

O Curso é oferecido sob a responsabilidade acadêmico-administrativa do Departamento de Artes e Design.

### COORDENADORA

Profa. Roberta Portas Gonçalves Rodrigues  
E-mail: [artdsg-g@puc-rio.br](mailto:artdsg-g@puc-rio.br)

### COMISSÃO ACADÊMICA — NÚCLEO DOCENTE ESTRUTURANTE

Prof. Nilton Gonçalves Gamba Júnior  
Profa. Roberta Portas Gonçalves Rodrigues  
Profa. Izabel Maria de Oliveira  
Prof. Carlos Eduardo Felix da Costa  
Profa. Luiza Novaes  
Profa. Claudia Habib Kayat  
Prof. Claudio Freitas de Magalhães  
Profa. Maria Manuela Rupp Quaresma  
Prof. Marcelo Fernandes Pereira  
Profa. Claudia Renata Mont'Alvão Bastos Rodrigues  
Prof. João de Sá Bonelli  
Profa. Jackeline Lima Farbiarz  
Profa. Rita Maria de Souza Couto

### CURSOS OFERECIDOS

**Bacharelado em Design, nas habilitações Comunicação Visual, Projeto de Produto, Moda e Mídia Digital**

Iniciado em 1972

Avaliado pelo MEC com o conceito 5 para o ciclo avaliativo 2019/2022

**Bacharelado em Design**

Iniciado em 2021

com as ênfases Comunicação Multissensorial e Arte; Corpo e Moda; Estratégia e Gestão; Interação e Experiência Digital; Produto e Inovação; Sustentabilidade Ambiental, Social e Humana.

## Curso de Direito

Rua Marquês de São Vicente, 225  
Edifício da Amizade, Ala Frings, 6° andar  
Gávea - Rio de Janeiro - RJ - Brasil - CEP 22451-900  
Telefones: 55 21 35271103 | 1104 | Fax: 55 21 35271107  
E-mail: [webjur@puc-rio.br](mailto:webjur@puc-rio.br)  
Site: [www.puc-rio.br/ensinopesq/ccg/direito.html](http://www.puc-rio.br/ensinopesq/ccg/direito.html)  
Site: [www.jur.puc-rio.br](http://www.jur.puc-rio.br)

O Curso é oferecido sob a responsabilidade acadêmico-administrativa do Departamento de Direito.

### COORDENADORES

Profa. Virgínia Totti Guimaraes – diurno  
E-mail: [gradjur@puc-rio.br](mailto:gradjur@puc-rio.br)

Prof. Firly Nascimento Filho – noturno  
E-mail: [gradjur@puc-rio.br](mailto:gradjur@puc-rio.br)

### COMISSÃO ACADÊMICA — NÚCLEO DOCENTE ESTRUTURANTE

Prof. Firly Nascimento Filho – Presidente  
Prof. Adriano Pilatti  
Profa. Caitlin Sampaio Mulholland  
Profa. Carlos Raymundo Cardoso  
Profa. Daniela Trejos Vargas  
Prof. Gustavo Sénéchal de Goffredo  
Profa. Thula Rafaela de Oliveira Pires  
Prof. Ronaldo Eduardo Cramer Veiga

### CURSO OFERECIDO

**Bacharelado em Direito**

Iniciado em 1941

Avaliado pelo MEC com o conceito 4 para o ciclo avaliativo 2016/2018

## **Curso de Engenharia Ambiental – CEG-BAB**

Rua Marquês de São Vicente, 225  
Edifício Cardeal Leme, sala 301  
Gávea - Rio de Janeiro - RJ - Brasil - CEP 22451-900  
Telefones: 55 21 35271188 | 1189 | 1190  
Fax: 55 21 35271195 | E-mail: [civ-diretoria@puc-rio.br](mailto:civ-diretoria@puc-rio.br)  
Site: [www.puc-rio.br/ensinopesq/ccg/eng\\_ambiental.html](http://www.puc-rio.br/ensinopesq/ccg/eng_ambiental.html)  
Site: [www.civ.puc-rio.br](http://www.civ.puc-rio.br)

O Curso é oferecido sob a responsabilidade acadêmico-administrativa do Departamento de Engenharia Civil e Ambiental.

### **COORDENADOR**

Prof. Tácio Mauro Pereira de Campos  
E-mail: [tacio@puc-rio.br](mailto:tacio@puc-rio.br)

### **COMISSÃO ACADÊMICA — NÚCLEO DOCENTE ESTRUTURANTE**

Prof. Tácio Mauro Pereira de Campos  
Prof. José Tavares Araruna Júnior  
Prof. Luiz Alberto Cesar Teixeira – DEQM (até setembro)  
Prof. Rodrigo Fernandes Magalhaes de Souza – DEQM (a partir de setembro)  
Profa. Ana Cristina Malheiros Gonçalves Carvalho – CCPE-CTC  
Prof. Carlos German Massone – QUI (a partir de setembro)  
Prof. Renato da Silva Carreira – QUI (até setembro)  
Profa. Raquel Quadros Velloso

### **CURSO OFERECIDO**

Graduação **Bacharelado em Engenharia Ambiental**

Iniciado em 2002

O curso de Engenharia Ambiental obteve 4 estrelas no *Guia do Estudante* 2021.

Avaliado pelo MEC com o conceito 4 para o ciclo avaliativo 2019/2022

## *Curso de Engenharia Civil*

Rua Marquês de São Vicente, 225  
Edifício Cardeal Leme, sala 301  
Gávea - Rio de Janeiro - RJ - Brasil - CEP 22451-900  
Telefones: 55 21 35271188 | 1189 | 1190 | Fax: 55 21 35271195  
E-mail: [civ-diretoria@puc-rio.br](mailto:civ-diretoria@puc-rio.br)  
Site: [www.puc-rio.br/ensinopesq/ccg/eng\\_civil.html](http://www.puc-rio.br/ensinopesq/ccg/eng_civil.html)  
Site: [www.civ.puc-rio.br](http://www.civ.puc-rio.br)

O Curso é oferecido sob a responsabilidade acadêmico-administrativa do Departamento de Engenharia Civil e Ambiental.

### **COORDENADORA**

Profa. Elisa Dominguez Sotelino  
E-mail: [sotelino@puc-rio.br](mailto:sotelino@puc-rio.br)

### **COMISSÃO ACADÊMICA — NÚCLEO DOCENTE ESTRUTURANTE**

Profa. Elisa Dominguez Sotelino – Coordenadora  
Prof. Alessandro Cirone (a partir de janeiro)  
Prof. Antonio Krishnamurti Beleño de Oliveira  
Prof. Daniel Carlos Taissum Cardoso (a partir de janeiro)  
Prof. Flávio de Andrade Silva (até janeiro)  
Prof. Joel Vieira Baptista Júnior – CCPE-CTC (até janeiro)  
Prof. Jorge Lucas Ferreira – CCPE-CTC (a partir de janeiro)  
Prof. Luiz Fernando Carmos Ramos Martha (a partir de janeiro)  
Profa. Marina Bellaver Corte (a partir de janeiro)  
Prof. Paulo Batista Gonçalves (até janeiro)

### **CURSO OFERECIDO**

*Graduação* **Bacharelado em Engenharia Civil**

Iniciado em 1948

O Curso de Engenharia Civil obteve 4 estrelas no *Guia do Estudante 2021*

Avaliado pelo MEC com o conceito 4 para o ciclo avaliativo 2019/2022

## *Curso de Engenharia de Computação*

Rua Marquês de São Vicente, 225  
Edifício Rio Datacentro, 4º andar  
Gávea - Rio de Janeiro - RJ - CEP 22451-900  
Telefone: 55 21 35271515 | Fax: 55 21 35271530  
E-mail: [ecp@inf.puc-rio.br](mailto:ecp@inf.puc-rio.br) | Site: [www.inf.puc-rio.br](http://www.inf.puc-rio.br)  
Site: [www.puc-rio.br/ensinopesq/ccg/eng\\_computacao.html](http://www.puc-rio.br/ensinopesq/ccg/eng_computacao.html)

O Curso é oferecido sob a responsabilidade acadêmico-administrativa do Departamento de Informática.

### **COORDENADOR**

Prof. Augusto Cesar Espíndola Baffa  
E-mail: [abaffa@inf.puc-rio.br](mailto:abaffa@inf.puc-rio.br)

### **COMISSÃO ACADÊMICA — NÚCLEO DOCENTE ESTRUTURANTE**

Prof. Augusto Cesar Espíndola Baffa  
Prof. Moises Henrique Szwarcman – ELE  
Profa. Marley Maria Bernardes Rebuzzi Vellasco – ELE  
Prof. Ivan Mathias Filho

### **CURSO OFERECIDO**

*Graduação* **Bacharelado em Engenharia de Computação**  
Iniciado em 1985

Avaliado pelo MEC com o conceito 5 para o ciclo avaliativo 2019 a 2022

## *Curso de Engenharia de Controle e Automação – CEG-BCA*

Rua Marquês de São Vicente, 225  
Edifício Cardeal Leme, sala 401  
Gávea - Rio de Janeiro - RJ - Brasil - CEP 22451-900  
Telefone: 55 21 35271203 | Fax: 55 21 35271232  
E-mail: [graduacao@ele.puc-rio.br](mailto:graduacao@ele.puc-rio.br) | Site: [www.ele.puc-rio.br](http://www.ele.puc-rio.br)  
Site: [www.puc-rio.br/ensinopesq/ccg/eng\\_automacao.html](http://www.puc-rio.br/ensinopesq/ccg/eng_automacao.html)

O Curso é oferecido sob a responsabilidade acadêmico-administrativa do Departamento de Engenharia Elétrica.

### **COORDENADOR**

Prof. Eduardo Costa da Silva  
E-mail: [edusilva@puc-rio.br](mailto:edusilva@puc-rio.br)

### **COMISSÃO ACADÊMICA — NÚCLEO DOCENTE ESTRUTURANTE**

Prof. Eduardo Costa da Silva  
Prof. Marco Antônio Meggiolaro - MEC  
Prof. Jorge Luiz Fontenella  
Prof. Moisés Henrique Szwarcman  
Prof. Alan Conci Kubrusly

### **CURSO OFERECIDO**

*Graduação* **Bacharelado em Engenharia de Controle e Automação**  
Iniciado em 1997  
Avaliado pelo MEC com o conceito 3 para o ciclo avaliativo 2019/2022





## *Curso de Engenharia de Materiais e Nanotecnologia – CEG-BMN*

Rua Marquês de São Vicente, 225  
Edifício Cardeal Leme, sala 233  
Gávea - Rio de Janeiro - RJ - Brasil - CEP 22451-900  
Telefones: 55 21 35271959 | 1958  
E-mail: nano@puc-rio.br  
Site: [www.puc-rio.br/ensinopesq/ccg/eng\\_nanotecnologia.html](http://www.puc-rio.br/ensinopesq/ccg/eng_nanotecnologia.html)  
Site : [www.deqm.puc-rio.br/graduacao/eng-mat-nano/](http://www.deqm.puc-rio.br/graduacao/eng-mat-nano/)

O curso é oferecido sob a responsabilidade acadêmico-administrativa do Departamento de Engenharia Química e de Materiais.

### **COORDENADOR**

Prof. Roberto Ribeiro de Avillez – DEQM  
E-mail: [avillez@puc-rio.br](mailto:avillez@puc-rio.br)

### **EQUIPE DE SECRETARIA**

Ana Beatriz de Oliveira Santos Ramos – DEQM

### **EQUIPE TÉCNICA**

Sonia Letichevsky – DEQM  
Juliana Bento Viol – DEQM  
Yuri dos Santos Nascimento – DEQM (até dezembro)  
Henrique Meira da Silva – DEQM

### **COMISSÃO ACADÊMICA — NÚCLEO DOCENTE ESTRUTURANTE**

Prof. Roberto Ribeiro de Avillez – DEQM  
Prof. Bojan Marinkovic – DEQM  
Prof. José Roberto Moraes d’Almeida – DEQM  
Prof. Marcelo Eduardo Huguenin Maia da Costa – FIS  
Prof. André Silva Pimentel – QUI

### **CORPO DOCENTE**

*Quadro Principal e Eméritos*

Prof. Adriana Gioda – QUI  
Prof. Alan Conci Kubrusly – CETUC  
Prof. Alberto Barbosa Raposo – INF  
Prof. Anderson Gabriel Marques da Silva – DEQM  
Prof. Andre Silva Pimentel – QUI  
Prof. Arman Esmaili Taklimi – FIS  
Prof. Bojan Marinkovic – DEQM  
Prof. Camilla Djenne Buarque Muller – QUI  
Prof. Carla Gobel Burlamaqui de Mello – FIS  
Prof. Carlos German Massone – QUI  
Prof. Carlos Hugo Jimenez Gomez – MAT  
Prof. Célia Beatriz Anteneodo de Porto – FIS  
Prof. Edgar de Brito Lyra Netto – FIL

Prof. Eduardo de Albuquerque Brocchi – DEQM  
Prof. Fernando Cosme Rizzo Assunção – DEQM  
Prof. Francisco José Moura – DEQM  
Prof. Gero Arthur Hubertus Thilo Freiherr von Gersdorff – FIS  
Prof. Guilherme Penello Temporão – CETUC  
Profa. Isabel Cristina dos Santos Carvalho – FIS  
Profa. Ivani de Souza Bott – DEQM  
Prof. Jefferson Ferraz Damasceno Felix Araujo – FIS  
Prof. Jones Limberger – QUI  
Prof. José Roberto Moraes D’Almeida – DEQM  
Prof. Luiz Alberto Cesar Teixeira – DEQM  
Prof. Luiz Alencar Reis da Silva Mello – CETUC  
Prof. Marcelo Eduardo Huguenin Maia da Costa – FIS  
Prof. Marcos Sebastião de Paula Gomes – MEC  
Prof. Marcos Venicius Soares Pereira – DEQM  
Profa. Marley Maria Bernardes Rebuzzi Vellasco – ELE  
Prof. Mauricio Leonardo Torem – DEQM  
Prof. Ney Augusto Dumont – CIV  
Prof. Nicolas Adrian Rey – QUI  
Prof. Omar Ginoble Pandoli – QUI  
Prof. Paulo Roberto de Souza Mendes – MEC  
Prof. Rafael Menezes de Oliveira – MEC  
Prof. Raimundo Sampaio Neto – CETUC  
Prof. Renato da Silva Carreira – QUI  
Prof. Ricardo Tanscheit – ELE  
Prof. Roberto Ribeiro de Avillez – DEQM  
Prof. Rodrigo Caiado de Lamare – CETUC  
Prof. Rogério Navarro Correia de Siqueira – DEQM  
Prof. Thiago Barbosa dos Santos Guerreiro – FIS  
Prof. Tommaso Del Rosso – FIS  
Prof. Victor Carozo Gois de Oliveira – FIS  
Prof. Volodymyr Zaitsev – QUI  
Prof. Welles Antonio Martinez Morgado – FIS

*Quadro* Prof. Claudia Ferlin – INF  
*Complementar* Prof. Fabio Rodrigo Siqueira Batista – CCPE-CTC  
Prof. Fátima Ventura Pereira Meirelles – QUI  
Prof. Gabriel Jucá de Hollanda – FIL  
Prof. Paulo Soares Alves Cunha – CCPE-CTC  
Profa. Rachel Nigro Ferriere – JUR  
Prof. Roberto Cintra Martins – CCPE-CTC  
Prof. Robson de Oliveira Silva – TEO  
Prof. Ronaldo Domingues Vieira – CCPE-CTC  
Prof. Ronaldo Rodrigues Bastos – CCPE-CTC  
Profa. Sonia Letichevsky – CCPE-CTC

*Quadro* Prof. Ana Rosa Fonseca de Aguiar Martins – DEQM  
*Suplementar* Prof. Daniela Silveira Soluri – QUI

Profa. Débora Freire Mondaini – MAT  
Prof. Ivan Mathias Filho – INF  
Prof. Marcelo de Andrade Dreux – MEC  
Prof. Raphael Dias Martins de Paola – FIS  
Profa. Tatiana Fernandes Sodero – MAT

## CURSO OFERECIDO

*Graduação* **Bacharelado em Engenharia de Materiais e Nanotecnologia**  
Iniciado em 2011  
Avaliado pelo MEC com o conceito 4 para o ciclo avaliativo 2019/2022

## CONVÊNIOS E PARCERIAS

**Instituto de Química da Universidade Federal do Rio de Janeiro – UFRJ (Brasil)**  
Promover pesquisa em carreadores de fármacos. **Ano de início: 2009**

**Departamento de Engenharia de Computação da Universidade Federal de Minas Gerais – UFMG (Brasil)**  
Promover pesquisa em nanotecnologia computacional inteligente. **Ano de início: 2010**

**Université Joseph Fourier (França e Brasil)**  
Possibilitar visitas técnicas e pesquisa. **Ano de início: 2007**

**Centro de Pesquisa e Desenvolvimento – CENPES/Petrobras (Brasil)**  
Possibilitar pesquisa e desenvolvimento de soluções. **Ano de início: 2011**

**Instituto Nacional de Tecnologia, Grupo de Catálise (Brasil)**  
Síntese de nanocatalisadores óxidos e aplicações em processos envolvendo etanol e dióxido de carbono. **Ano de início: 2010**

**University of Montpellier – Project Erasmus Mundus Action 2: Latin America (França, Brasil e países da América Latina)**  
Facilitar a mobilidade de estudantes, pesquisadores e pessoal acadêmico; o desenvolvimento curricular dos indivíduos e a transferência de *know-how*.  
**Ano de início: 2012**

**Institut National des Sciences Appliquées–Rennes (França e Brasil)**  
Possibilitar a dupla diplomação. **Ano de início: 2015**

**University College London (Reino Unido)**  
Realizar pesquisas em tratamento de águas. **Ano de início: 2018**

**Universidad Católica San Pablo (Peru)**  
Realizar pesquisas em tratamento de efluentes industriais. **Ano de início: 2018**

## Balanço do Ano

Este foi o ano de retorno às aulas presenciais com alunos e professores ajustando-se ao novo padrão de viver. O número total de alunos sofreu uma pequena redução, indicando a maior saída dos veteranos do que a entrada de calouros. A análise do vínculo dos alunos por período mostra que seis alunos abandonaram o curso no Ciclo Básico e três alunos se formaram no primeiro semestre de 2022.

Este foi um ano importante para o futuro do curso cuja programa pedagógico foi reformulado com a participação de todos os professores. O novo programa terá início em 2023, mas disciplinas experimentais foram disponibilizadas, com a participação voluntária de alunos que desejavam migrar para o novo currículo de engenharia. O resultado foi bastante bom e o curso espera poder usufruir do novo modelo, com projetos, desde o primeiro período, e uma disciplina sobre fundamentos de engenharia de materiais no terceiro período para reduzir o abandono dos nossos alunos.

O curso recebeu novamente quatro estrelas na avaliação realizada pelo *Guia do Estudante*.

**Prof. Roberto Ribeiro de Avillez**

*Coordenador do Curso de Engenharia de Materiais e Nanotecnologia*



## Curso de Engenharia de Petróleo – CEG-BPE

Rua Marquês de São Vicente, 225  
Edifício Cardeal Leme, sala 101  
Gávea - Rio de Janeiro - RJ - Brasil - CEP 22451-900  
Telefone: 55 21 35271639 | Fax: 55 21 35271155  
E-mail: gradmec@puc-rio.br  
Site: [www.puc-rio.br/ensinopesq/ccg/eng\\_petroleo.html](http://www.puc-rio.br/ensinopesq/ccg/eng_petroleo.html)

O Curso é oferecido sob a responsabilidade acadêmico-administrativa dos Departamentos de Engenharia Mecânica, Engenharia Civil e Ambiental e Engenharia Química e de Materiais.

### COORDENADOR

Prof. Arthur Martins Barbosa Braga - MEC  
E-mail: [abraca@puc-rio.br](mailto:abraca@puc-rio.br)

### EQUIPE DE SECRETARIA

Amarildo Abrantes – CCPE-CTC  
Simone de Souza Cordeiro – MEC  
Marcos Machnuck de Souza – CCPE-CTC

### COMISSÃO ACADÊMICA — NÚCLEO DOCENTE ESTRUTURANTE

Prof. Arthur Martins Barbosa Braga – MEC – Coordenador  
Profa. Adriana Gioda – QUI  
Prof. Marcos Sebastião de Paula Gomes – MEC  
Profa. Raquel Quadros Velloso – CIV

### CORPO DOCENTE

*Quadro Principal e Eméritos* Prof. Arthur Martins Barbosa Braga – MEC  
Prof. Luís Fernando Alzuguir Azevedo – MEC  
Prof. Marcio da Silveira Carvalho – MEC  
Prof. Marcos Sebastião de Paula Gomes – MEC  
Profa. Monica Feijó Naccache – MEC  
Prof. Paulo Roberto de Sousa Mendes – MEC

*Quadro Complementar* Profa. Ana Cristina Malheiros Gonçalves Carvalho – CCPE-CTC  
Prof. Brenno Romano Motta Filho – CCPE-CTC  
Prof. Fernando Bastos Fernandes – CCPE-CTC (a partir de agosto)  
Profa. Flávia de Oliveira Lima Falcão – CCPE-CTC (a partir de setembro)  
Prof. João Carlos Ribeiro Plácido – CCPE-CTC  
Prof. Marcos Vitor Barbosa Machado – CCPE-CTC  
Prof. Sérgio Augusto Barreto da Fontoura – CCPE-CTC  
Prof. Wellington Campos – CCPE-CTC

## CURSO OFERECIDO

*Graduação* **Habilitação em Engenharia de Petróleo**

Iniciada em 2005

Avaliada pelo MEC com o conceito 4 para o ciclo avaliativo 2016/2018

## CONVÊNIOS E PARCERIAS

**Agência Nacional do Petróleo, Gás Natural e Biocombustíveis – ANP (Brasil)**

Bolsas de IC. Ano de início: 1999

**Petrobras (Brasil)**

Projeto de P&D. Ano de início: 2011

**Chevron Brasil (Brasil)**

Projeto de P&D. Ano de início: 2012

**Shell (Brasil)**

Projeto de P&D. Ano de início: 2018

**Repsol Sinopec (Brasil)**

Projeto de P&D. Ano de início: 2019

**Equinor (Brasil)**

Projeto de P&D. Ano de início: 2018

**Petronas (Brasil)**

Projeto de P&D. Ano de início: 2019

**Total Brasil (Brasil)**

Projeto de P&D. Ano de início: 2019

## *Prêmios e Distinções Recebidos e Projetos Aprovados*

Em 2022, professores do curso de Engenharia de Petróleo receberam as seguintes distinções:

Os projetos WellRobot e TtiLT (Plataforma Robótica Autônoma para Operações Rigless de Perfuração e Intervenção em Poços) coordenados pelos professores Arthur M. B. Braga e Marco A. Meggiolaro (MEC) em parceria com a Repsol Sinopec Brasil e Ouronova Inovações Tecnológicas foi finalista do *World Oil Awards 2022* na categoria *Best Well Intervention Technology*, uma das mais importantes premiações internacionais na área de *upstream* do Setor de Petróleo.

## *Balanco do Ano*

O curso de Engenharia de Petróleo continuou a sofrer com a crise da indústria que resultou em uma redução progressiva no número de alunos a partir do final da década passada. Vários alunos trocaram de curso ao longo dos últimos 3 anos. Mesmo com a retomada do setor em 2022, o curso con-

tinua sem ter grande procura e deve deixar de ser oferecido quando os últimos alunos se formarem nos próximos dois a três períodos letivos. Entretanto, as atividades de pós-graduação e pesquisa na área de petróleo o gás se mantiveram fortes na Universidade ao longo de 2022.

**Prof. Arthur Martins Barbosa Braga**  
*Coordenador do Curso de Engenharia de Petróleo*



## *Curso de Engenharia de Produção*

Rua Marquês de São Vicente, 225  
Edifício Cardeal Leme, sala 950  
Gávea - Rio de Janeiro - RJ - Brasil - CEP 22451-900  
Telefones: 55 21 35271284 | 1285 | 1286 | 1287 | 1288 | 1289  
E-mail: [industrial@puc-rio.br](mailto:industrial@puc-rio.br)  
Site: [www.puc-rio.br/ensinopesq/ccg/eng\\_producao.html](http://www.puc-rio.br/ensinopesq/ccg/eng_producao.html)  
Site: [www.ind.puc-rio.br](http://www.ind.puc-rio.br)

O Curso é oferecido sob a responsabilidade acadêmico-administrativa do Departamento de Engenharia Industrial.

### **COORDENADORA**

Profa. Flavia Cesar Teixeira Mendes  
E-mail: [fctmendes@puc-rio.br](mailto:fctmendes@puc-rio.br)

### **COMISSÃO ACADÊMICA — NÚCLEO DOCENTE ESTRUTURANTE**

Prof. Bruno Fânzeres dos Santos  
Profa. Fernanda Araujo Baião Amorim  
Profa. Flavia Cesar Teixeira Mendes – Coordenadora  
Prof. Luiz Felipe Roris Rodriguez Scavarda do Carmo – Diretor  
Prof. Marcelo de Andrade Dreux – MEC  
Profa. Paula Medina Maçaira Louro  
Prof. Rodrigo Goyannes Gusmão Caiado  
Prof. Silvio Hamacher

### **CURSO OFERECIDO**

*Graduação* **Bacharelado em Engenharia de Produção**

Iniciado em 2000

Avaliado pelo MEC com o conceito 3 para o ciclo avaliativo 2019/2022





## *Curso de Engenharia Elétrica*

Rua Marquês de São Vicente, 225  
Edifício Cardeal Leme, sala 401  
Gávea - Rio de Janeiro - RJ - Brasil - CEP 22451-900  
Telefones: 55 21 35271203 | Fax: 55 21 35271232  
E-mails: [graduacao@ele.puc-rio.br](mailto:graduacao@ele.puc-rio.br)  
Site: [www.puc-rio.br/ensinopesq/ccg/eng\\_eletrica.html](http://www.puc-rio.br/ensinopesq/ccg/eng_eletrica.html)  
Site: [www.ele.puc-rio.br](http://www.ele.puc-rio.br)

O Curso é oferecido sob a responsabilidade acadêmico-administrativa do Departamento de Engenharia Elétrica.

### **COORDENADOR**

Prof. Guilherme Simon da Rosa – CETUC  
E-mail: [guilhermesimondarosa@cetuc.puc-rio.br](mailto:guilhermesimondarosa@cetuc.puc-rio.br)

### **COMISSÃO ACADÊMICA — NÚCLEO DOCENTE ESTRUTURANTE**

Prof. Guilherme Penello Temporão – CETUC  
Prof. Marco Antonio Grivet Mattoso Maia – CETUC  
Prof. Delberis Araujo Lima  
Prof. Alexandre Street Aguiar  
Prof. Eduardo Costa da Silva

### **CURSO OFERECIDO**

*Graduação* **Bacharelado em Engenharia Elétrica**  
Iniciado em 1948

Avaliado pelo MEC com o conceito 4 para o ciclo avaliativo 2019/2022

## *Curso de Engenharia Mecânica*

Rua Marquês de São Vicente, 225  
Edifício Cardeal Leme, sala 101  
Gávea - Rio de Janeiro - RJ - Brasil - CEP 22451-900  
Telefones: 55 21 35271162 | 1639  
E-mails: gradmec@puc-rio.br  
Site: [www.puc-rio.br/ensinopesq/ccg/eng\\_mecanica.html](http://www.puc-rio.br/ensinopesq/ccg/eng_mecanica.html)  
Site: [www.mec.puc-rio.br](http://www.mec.puc-rio.br)

O Curso é oferecido sob a responsabilidade acadêmico-administrativa do Departamento de Engenharia Mecânica.

### **COORDENADOR**

Prof. Marcelo de Andrade Dreux  
E-mail: [dreux@puc-rio.br](mailto:dreux@puc-rio.br)

### **COMISSÃO ACADÊMICA — NÚCLEO DOCENTE ESTRUTURANTE**

Prof. Helon Vicente Hultmann Ayala  
Prof. Marcelo de Andrade Dreux  
Prof. Anderson Pereira  
Prof. Rafael Menezes de Oliveira  
Prof. Marcos Sebastião de Paula Gomes

### **CURSO OFERECIDO**

*Graduação* **Bacharelado em Engenharia Mecânica**

Iniciado em 1948

Avaliado pelo MEC com o conceito 3 para o ciclo avaliativo 2019/2022

## **Curso de Engenharia Química – CEG-BQM**

Rua Marquês de São Vicente, 225  
Edifício Cardeal Leme, sala 501  
Gávea - Rio de Janeiro - RJ - Brasil - CEP 22451-900  
Telefones: 55 21 35271233 | 1235  
Fax: 55 21 35271236 | E-mail: engquigrad@puc-rio.br  
Site: [http://www.puc-rio.br/ensinopesq/ccg/eng\\_quimica.html](http://www.puc-rio.br/ensinopesq/ccg/eng_quimica.html)  
Site: [www.deqm.puc-rio.br](http://www.deqm.puc-rio.br)

O Curso é oferecido sob a responsabilidade acadêmico-administrativa do Departamento de Engenharia Química e de Materiais (DEQM).

### **COORDENADORA**

Profa. Ana Rosa Fonseca de Aguiar Martins  
E-mail: [anarosa@puc-rio.br](mailto:anarosa@puc-rio.br)

### **COMISSÃO ACADÊMICA — NÚCLEO DOCENTE ESTRUTURANTE**

Profa. Ana Rosa Fonseca de Aguiar Martins  
Prof. Rogério Navarro Correia de Siqueira  
Profa. Cecília Vilani  
Profa. Aurora Pérez Gramatges – QUI  
Profa. Camilla Djenne Buarque Muller – QUI

### **CURSO OFERECIDO**

*Graduação* **Bacharelado em Engenharia Química**

Iniciado em 1948

Avaliado pelo MEC com o conceito 3 para o ciclo avaliativo 2019/2022



## *Curso de Filosofia*

Rua Marquês de São Vicente, 225  
Edifício Cardeal Leme, sala 1149  
Gávea - Rio de Janeiro - RJ - Brasil - CEP 22451-900  
Telefone: 55 21 35271298 | Fax: 55 21 35271299  
E-mail: [filos@puc-rio.br](mailto:filos@puc-rio.br)  
Site: [www.puc-rio.br/ensinopesq/ccg/filosofia.html](http://www.puc-rio.br/ensinopesq/ccg/filosofia.html)  
Site: [www.fil.puc-rio.br](http://www.fil.puc-rio.br)

O Curso é oferecido sob a responsabilidade acadêmico-administrativa do Departamento de Filosofia.

### **COORDENADORA**

Profa. Luisa Severo Buarque de Holanda  
E-mail: [luisabuarquedeholanda@gmail.com](mailto:luisabuarquedeholanda@gmail.com)

### **COMISSÃO ACADÊMICA — NÚCLEO DOCENTE ESTRUTURANTE**

Prof. Luiz Carlos Pinheiro Dias Pereira  
Prof. Edgar de Brito Lyra Netto  
Prof. Pedro Duarte de Andrade  
Profa. Luisa Severo Buarque de Holanda  
Prof. Luiz Camillo Dolabella Portella Osorio de Almeida

### **CURSOS OFERECIDOS**

*Graduação* **Bacharelado em Filosofia**

**Licenciatura em Filosofia**

Iniciados em 1941

Bacharelado avaliado pelo MEC com o conceito 3 para o ciclo avaliativo 2019/2022 (o Bacharelado Eclesiástico, do Rio Comprido, faz a prova conjuntamente com a Gávea)

Licenciatura avaliada pelo MEC com o conceito 4 para o ciclo avaliativo 2019/2022

## *Curso de Física*

Rua Marquês de São Vicente, 225  
Edifício Cardeal Leme, sala 652  
Gávea - Rio de Janeiro - RJ - Brasil - CEP 22451-900  
Telefones: 55 21 35271268 / 1263 / 1258  
Fax: 55 21 35271271 | E-mail: secretaria.fis@puc-rio.br  
Site: [www.puc-rio.br/ensinopesq/ccg/fisica.html](http://www.puc-rio.br/ensinopesq/ccg/fisica.html)  
Site: [www.fis.puc-rio.br](http://www.fis.puc-rio.br)

O Curso é oferecido sob a responsabilidade acadêmico-administrativa do Departamento de Física.

### **COORDENADOR**

Prof. Raphael Dias Martins de Paola  
E-mail: [raphael.dmdp@puc-rio.br](mailto:raphael.dmdp@puc-rio.br)

### **COMISSÃO ACADÊMICA — NÚCLEO DOCENTE ESTRUTURANTE**

Prof. Marcelo Eduardo Huguenin Maia da Costa  
Prof. Rodrigo Prioli Menezes  
Prof. Tommaso Del Rosso  
Prof. Raphael Dias Martins de Paola  
Prof. Thiago Barbosa dos Santos Guerreiro

### **CURSOS OFERECIDOS**

*Graduação* **Bacharelado em Física**

Iniciado em 1958

Avaliado pelo MEC com o conceito 5 para o ciclo avaliativo 2016/2018

## Curso de Geografia

Rua Marquês de São Vicente, 225  
Edifício da Amizade, Ala Frings, sala 411  
Gávea - Rio de Janeiro - RJ - Brasil - CEP 22451-900  
Telefone: 55 21 35271666 | Fax: 55 21 35271878  
E-mail: [grageo@puc-rio.br](mailto:grageo@puc-rio.br)  
Site: [www.puc-rio.br/ensinopesq/ccg/geografia.html](http://www.puc-rio.br/ensinopesq/ccg/geografia.html)  
Site: [www.geo.puc-rio.br](http://www.geo.puc-rio.br)

O Curso é oferecido sob a responsabilidade acadêmico-administrativa do Departamento de Geografia e Meio Ambiente.

### COORDENADOR

Prof. Rodrigo Penna Firme Pedrosa  
E-mail: [rodrigopennafirme@gmail.com](mailto:rodrigopennafirme@gmail.com)

### COMISSÃO ACADÊMICA — NÚCLEO DOCENTE ESTRUTURANTE

Prof. Rodrigo Penna Firme Pedrosa – Presidente  
Profa. Agnieszka Ewa Latawiec  
Prof. Álvaro Henrique de Souza Ferreira  
Prof. Rafael da Silva Nunes  
Profa. Rejane Cristina de Araújo Rodrigues

### CURSOS OFERECIDOS

*Graduação* **Bacharelado em Geografia**

**Licenciatura em Geografia**

Iniciados em 1941

Avaliados pelo MEC com o conceito 3 (bacharelado) e 4 (licenciatura)  
para o ciclo avaliativo 2019/2022

## *Curso de História*

Rua Marquês de São Vicente, 225  
Edifício da Amizade, Ala Frings, sala 512  
Gávea - Rio de Janeiro - RJ - CEP 22451-900  
Telefones: 55 21 35271101 | Fax: 55 21 35271608  
E-mails: coordgra@puc-rio.br  
Site: [www.puc-rio.br/ensinopesq/ccg/historia.html](http://www.puc-rio.br/ensinopesq/ccg/historia.html)  
Site: [www.his.puc-rio.br](http://www.his.puc-rio.br)

O Curso é oferecido sob a responsabilidade acadêmico-administrativa do Departamento de História.

### **COORDENADORES**

Profa. Larissa Rosa Corrêa  
E-mail: [coordgra@puc-rio.br](mailto:coordgra@puc-rio.br)

Prof. Eduardo Wright Cardoso – Adjunto  
E-mail: [ecardoso@puc-rio.br](mailto:ecardoso@puc-rio.br)

### **COMISSÃO ACADÊMICA — NÚCLEO DOCENTE ESTRUTURANTE**

Profa. Iamara da Silva Viana  
Prof. João de Azevedo e Dias Duarte  
Profa. Juçara da Silva Barbosa de Mello  
Profa. Larissa Rosa Corrêa  
Prof. Eduardo Wright Cardoso

### **CURSOS OFERECIDOS**

*Graduação* **Bacharelado em História**

**Licenciatura em História**  
Iniciados em 1941

Avaliados pelo MEC com os conceitos 4 (bacharelado) e 4 (licenciatura)  
para o ciclo avaliativo 2019/2022

## Curso de Letras

Rua Marquês de São Vicente, 225  
Edifício Padre Leonel Franca, 3º andar  
Gávea - Rio de Janeiro - RJ - Brasil - CEP 22451-900  
Telefone: 55 21 35271445  
E-mail: [graduacao-letras@puc-rio.br](mailto:graduacao-letras@puc-rio.br)  
Site: [www.puc-rio.br/ensinopesq/ccg/letras.html](http://www.puc-rio.br/ensinopesq/ccg/letras.html)  
Site: [www.letras.puc-rio.br](http://www.letras.puc-rio.br)

O Curso é oferecido sob a responsabilidade acadêmico-administrativa do Departamento de Letras.

### COORDENADORA

Prof. Viviane Mendes de Moraes (Aza Njeri)  
E-mail: [azanjeri@puc-rio.br](mailto:azanjeri@puc-rio.br)

### COMISSÃO ACADÊMICA — NÚCLEO DOCENTE ESTRUTURANTE

#### PRODUÇÃO TEXTUAL

Prof. Paulo Fernando Henriques Britto  
Prof. Helena Franco Martins  
Prof. Claudia Fernanda Chigres  
Prof. Viviane Mendes de Moraes – Coordenação de Graduação  
Prof. Alexandre Montaury Baptista Coutinho – Diretor

#### BACHARELADO BILÍNGUE

Prof. Adriana Nogueira Accioly Nóbrega  
Prof. Paulo Fernando Henriques Britto  
Prof. Marcia do Amaral Peixoto Martins  
Prof. Teresa Dias Carneiro – Coordenação de Graduação  
Prof. Alexandre Montaury Baptista Coutinho – Diretor

#### BACHARELADO EM TRADUÇÃO

Prof. Márcia do Amaral Peixoto Martins  
Prof. Paulo Fernando Henriques Britto  
Prof. Márcia Lobianco Vicente Amorim  
Prof. Teresa Dias Carneiro – Coordenação de Graduação  
Prof. Alexandre Montaury Baptista Coutinho – Diretor

#### LICENCIATURA BILÍNGUE

Prof. Beatriz de Castro Barreto  
Prof. Inés Kayon de Miller  
Prof. Adriana Nogueira Accioly Nóbrega  
Prof. Rosana Kohl Bines  
Prof. Maria Cristina Guimarães de Goes Monteiro  
Prof. Viviane Mendes de Moraes – Coordenação de Graduação  
Prof. Alexandre Montaury Baptista Coutinho – Diretor



## LICENCIATURA MONOLÍNGUE

Profa. Beatriz de Castro Barreto  
Profa. Inés Kayon de Miller  
Profa. Rosana Kohl Bines  
Profa. Maria Cristina Guimarães de Goes Monteiro  
Profa. Viviane Mendes de Moraes – Coordenação de Graduação  
Prof. Alexandre Montauray Baptista Coutinho – Diretor

## CURSOS OFERECIDOS

*Graduação* Iniciado em 1941

**Curso de Letras** – Português e Inglês e respectivas literaturas  
**Bacharelado em Português e Inglês e respectivas literaturas**  
**Licenciatura em Português e Inglês e respectivas literaturas**

**Curso de Letras** – Língua portuguesa e respectiva literatura  
**Licenciatura em Língua portuguesa e respectiva literatura**

**Curso de Letras** – Tradução (Inglês-Português)  
**Bacharelado em Português-Inglês** – Tradutor

**Curso de Letras** – Produção textual (Formação de escritor)  
**Bacharelado em Produção textual** (Formação de escritor)

Avaliados pelo MEC com os conceitos 4 (bacharelado) e 5 (licenciatura)  
para o ciclo avaliativo 2019/2022

## *Curso de Matemática*

Rua Marquês de São Vicente, 225  
Edifício Cardeal Leme, sala 862  
Gávea - Rio de Janeiro - RJ - Brasil - CEP 22451-900  
Telefone: 55 21 35271280 | Fax: 55 21 35271282  
E-mail: [secgra@mat.puc-rio.br](mailto:secgra@mat.puc-rio.br)  
Site: [www.puc-rio.br/ensinopesq/ccg/matematica.html](http://www.puc-rio.br/ensinopesq/ccg/matematica.html)  
Site: [www.mat.puc-rio.br](http://www.mat.puc-rio.br)

O Curso é oferecido sob a responsabilidade acadêmico-administrativa do Departamento de Matemática.

### **COORDENADORA**

Profa. Renata Martins Rosa  
E-mail: [rosa@mat.puc-rio.br](mailto:rosa@mat.puc-rio.br)

### **COMISSÃO ACADÊMICA — NÚCLEO DOCENTE ESTRUTURANTE**

Prof. Nicolau Corção Saldanha – Diretor  
Profa. Renata Martins da Rosa – Coordenadora de Graduação  
Profa. Débora Freire Mondaini  
Prof. Carlos Tomei  
Profa. Christine Sertã Costa  
Prof. Rafael Oswaldo Ruggiero Rodriguez  
Prof. Simon Richard Griffiths

### **CURSOS OFERECIDOS**

*Graduação* **Bacharelado em Matemática**  
Iniciado em 1950  
Avaliado pelo MEC com o conceito 4 para o ciclo avaliativo 2016/2018



## Curso de Neurociências

Rua Marquês de São Vicente, 225  
Edifício Cardeal Leme, sala 201  
Gávea - Rio de Janeiro - RJ - Brasil - CEP 22451-900  
Telefones: 55 21 35271183 / 1184 | Fax: 55 21 35271187  
E-mails: psidir@puc-rio.br; psigra@puc-rio.br  
Site: [www.puc-rio.br/ensinopesq/ccg/psicologia.html](http://www.puc-rio.br/ensinopesq/ccg/psicologia.html)  
Site: [www.psi.puc-rio.br](http://www.psi.puc-rio.br)

O Curso é oferecido sob a responsabilidade acadêmico-administrativa do Departamento de Psicologia.

### COORDENADOR

Prof. Daniel Corrêa Mograbi  
E-mail: [dmograbi@puc-rio.br](mailto:dmograbi@puc-rio.br)

### COMISSÃO ACADÊMICA — NÚCLEO DOCENTE ESTRUTURANTE

Profa. Luciana Fontes Pessôa – Presidente  
Prof. Daniel Corrêa Mograbi  
Prof. Breno Sanvicente Vieira  
Prof. Jesus Landeira-Fernandez  
Prof. Thomas Eichenberg Krahe

### CURSO OFERECIDO

*Graduação* **Bacharelado em Neurociências**

Iniciado em 2021

Resolução 02/2020 - deliberação Conselho Universitário, em sua 464ª  
Reunião em 16/09/2020, nos termos do inciso II, do art.30 do Estatuto  
da Universidade.

## *Curso de Pedagogia*

Rua Marquês de São Vicente, 225  
Edifício Cardeal Leme, sala 1049  
Gávea - Rio de Janeiro - RJ - Brasil - CEP 22451-900  
Telefone: 55 21 35271816  
E-mails: [graedu@puc-rio.br](mailto:graedu@puc-rio.br)  
Site: [www.puc-rio.br/ensinopesq/ccg/pedagogia.html](http://www.puc-rio.br/ensinopesq/ccg/pedagogia.html)  
Site: [www.edu.puc-rio.br](http://www.edu.puc-rio.br)

O Curso é oferecido sob a responsabilidade acadêmico-administrativa do Departamento de Educação.

### **COORDENADORAS**

Profa. Silvana Soares de Araújo Mesquita (até dezembro)

Profa. Alexandra Coelho Pena (a partir de dezembro)

E-mail: [alexandrapena@puc-rio.br](mailto:alexandrapena@puc-rio.br)

### **COMISSÃO ACADÊMICA — NÚCLEO DOCENTE ESTRUTURANTE**

Profa. Alexandra Coelho Pena

Profa. Patricia Coelho da Costa

Prof. Renato Pontes Costa

Profa. Silvana Soares de Araújo Mesquita

Prof. Thiago Leite Cabrera Pereira da Rosa

Profa. Zena Winona Eisenberg

### **CURSO OFERECIDO**

*Graduação* **Licenciatura em Pedagogia**

Iniciado em 1941

Avaliado pelo MEC com o conceito 5 para o ciclo avaliativo 2019/2022

## Curso de Psicologia

Rua Marquês de São Vicente, 225  
Edifício Cardeal Leme, sala 201  
Gávea - Rio de Janeiro - RJ - Brasil - CEP 22451-900  
Telefones: 55 21 35271183 | 1184 | Fax: 55 21 35271187  
E-mails: psidir@puc-rio.br; psigra@puc-rio.br  
Sites: www.puc-rio.br/ensinopesq/ccg/psicologia.html  
Site: www.psi.puc-rio.br

O Curso é oferecido sob a responsabilidade acadêmico-administrativa do Departamento de Psicologia.

### COORDENADOR

Prof. Jesus Landeira-Fernandez  
E-mail: landeira@puc-rio.br

### COMISSÃO ACADÊMICA — NÚCLEO DOCENTE ESTRUTURANTE

Profa. Luciana Fontes Pessoa – Presidente  
Profa. Ana Maria Stingel  
Prof. Breno Sanvicente Viera  
Prof. Daniel Corrêa Mograbi  
Prof. Jean Carlos Natividade  
Prof. Jesus Landeira-Fernandez  
Profa. Helenice Charchat Fichman  
Profa. Mariangela da Silva Monteiro  
Profa. Maria Isabel de Andrade Fortes  
Profa. Norma Moreira Salgado Franco

### CURSO OFERECIDO

*Graduação* **Bacharelado em Psicologia**

Iniciado em 1958

Avaliado pelo MEC com o conceito 4 para o ciclo avaliativo 2016/2018

## Curso de Química

Rua Marquês de São Vicente, 225  
Edifício Cardeal Leme, sala 772  
Gávea - Rio de Janeiro - RJ - Brasil - CEP 22451-900  
Telefone: 55 21 35272748  
E-mails: gradqui@puc-rio.br  
Site: [www.puc-rio.br/ensinopesq/ccg/quimica.html](http://www.puc-rio.br/ensinopesq/ccg/quimica.html)  
Site: [www.qui.puc-rio.br](http://www.qui.puc-rio.br)

O Curso é oferecido sob a responsabilidade acadêmico-administrativa do Departamento de Química.

### COORDENADORA

Profa. Ana Maria Percebom Sette da Silva  
E-mail: [apercebom@puc-rio.br](mailto:apercebom@puc-rio.br)

### COMISSÃO ACADÊMICA — NÚCLEO DOCENTE ESTRUTURANTE

Profa. Ana Maria Percebom Sette da Silva – Coordenadora  
Profa. Aurora Pérez Gramatges  
Profa. Camilla Djenne Buarque Muller  
Profa. Daniela Silveira Soluri  
Profa. Livia Batista Lopes Escobar  
Prof. Volodymyr Zaitsev

### CURSO OFERECIDO

*Graduação* **Bacharelado em Química**

Iniciado em 1969

Avaliado pelo MEC com o conceito 5 para o ciclo avaliativo 2019/2022

## *Curso de Relações Internacionais*

Rua Marquês de São Vicente, 225  
Vila dos Diretórios, casa XX  
Gávea - Rio de Janeiro - RJ - Brasil - CEP 22451-900  
Telefones: 55 21 35271557 | 1558 | 1559 | 1560  
E-mail: [iri-graduacao@puc-rio.br](mailto:iri-graduacao@puc-rio.br)  
Site: [www.puc-rio.br/ensinopesq/ccg/rel\\_internacionais.html](http://www.puc-rio.br/ensinopesq/ccg/rel_internacionais.html)  
Site: [www.iri.puc-rio.br](http://www.iri.puc-rio.br)

O Curso é oferecido sob a responsabilidade acadêmico-administrativa do Departamento Instituto de Relações Internacionais.

### **COORDENADORES**

Profa. Manuela Trindade Viana (até julho)

Prof. Ricardo Oliveira dos Santos (a partir de agosto)  
E-mail: [ricardoantoss@gmail.com](mailto:ricardoantoss@gmail.com)

### **COMISSÃO ACADÊMICA — NÚCLEO DOCENTE ESTRUTURANTE**

Profa. Ana Elisa Saggiaro Garcia  
Prof. Luis Manuel Rebelo Fernandes  
Profa. Manuela Trindade Viana (até agosto)  
Profa. Monica Herz  
Prof. Paulo Luiz Moreaux Lavigne Esteves

### **CURSO OFERECIDO**

*Graduação* **Bacharelado em Relações Internacionais**

Iniciado em 2003

Avaliado pelo MEC com o conceito 4 para o ciclo avaliativo 2016/2018

Ciclo avaliativo 2019/2022 aguardando resultado Enade 2022



## *Curso de Serviço Social*

Rua Marquês de São Vicente, 225  
Vila dos Diretórios, casa 209  
Gávea - Rio de Janeiro - RJ - Brasil - CEP 22451-900  
Telefones: 55 21 35271290 | 1291 | Fax: 55 21 35271292  
Site: [www.puc-rio.br/ensinopesq/ccg/servico\\_social.html](http://www.puc-rio.br/ensinopesq/ccg/servico_social.html)  
Site: [www.ser.puc-rio.br](http://www.ser.puc-rio.br)

O Curso é oferecido sob a responsabilidade acadêmico-administrativa do Departamento de Serviço Social.

### **COORDENADORA**

Profa. Tania Horsth Noronha Jardim  
E-mail: [taniajardim@puc-rio.br](mailto:taniajardim@puc-rio.br)

### **COMISSÃO ACADÊMICA — NÚCLEO DOCENTE ESTRUTURANTE**

Profa. Andreia Clapp Salvador  
Profa. Ariane Rego de Paiva  
Profa. Geovana Silva  
Profa. Inez Terezinha Stampa  
Profa. Marcia Regina Botão Gomes  
Profa. Tania Horsth Noronha Jardim  
Profa. Valeria Pereira Bastos

### **CURSO OFERECIDO**

*Graduação* **Bacharelado em Serviço Social**

Iniciado em 1946

Avaliado pelo MEC com o conceito 3 para o ciclo avaliativo 2016/2018





## *Curso de Sistemas de Informação*

Rua Marquês de São Vicente, 225  
Edifício Rio Datacentro, 4º andar  
Gávea - Rio de Janeiro - RJ - CEP 22451-900  
Telefone: 55 21 35271514 | 1515  
E-mails: bac@inf.puc-rio.br  
Site: [www.puc-rio.br/ensinopesq/ccg/sistemas\\_informacao.html](http://www.puc-rio.br/ensinopesq/ccg/sistemas_informacao.html)  
Site: [www.inf.puc-rio.br](http://www.inf.puc-rio.br)

O Curso é oferecido sob a responsabilidade acadêmico-administrativa do Departamento de Informática.

### **COORDENADOR**

Prof. Ivan Mathias Filho  
E-mail: [ivan@inf.puc-rio.br](mailto:ivan@inf.puc-rio.br)

### **COMISSÃO ACADÊMICA — NÚCLEO DOCENTE ESTRUTURANTE**

Prof. Ivan Mathias Filho  
Prof. Augusto Cesar Espíndola Baffa  
Prof. Luiz Fernando Bessa Seibel  
Prof. Waldemar Celes  
Prof. Alberto Barbosa Raposo

### **CURSO OFERECIDO**

*Graduação* **Bacharelado em Sistemas de Informação**

Iniciado em 1999

Avaliado pelo MEC com o conceito 4 para o ciclo avaliativo 2019 a 2022



## Curso de Teologia

Rua Marquês de São Vicente, 225  
Edifício Cardeal Leme, sala 1160  
Gávea - Rio de Janeiro - RJ - Brasil - CEP 22451-900  
Telefones: 55 21 35271300 | 1301 | Fax: 55 21 35271302  
E-mail: teogra@puc-rio.br  
Site: [www.puc-rio.br/ensinopesq/ccg/teologia.html](http://www.puc-rio.br/ensinopesq/ccg/teologia.html)  
Site: [www.teo.puc-rio.br](http://www.teo.puc-rio.br)

O Curso é oferecido sob a responsabilidade acadêmico-administrativa do Departamento de Teologia.

### COORDENADOR

Prof. Pe. Heitor Carlos Santos Utrini  
E-mail: [hcsutrini@puc-rio.br](mailto:hcsutrini@puc-rio.br)

### COMISSÃO ACADÊMICA — NÚCLEO DOCENTE ESTRUTURANTE

Prof. Pe. Abimar Oliveira de Moraes  
Prof. Pe. Heitor Carlos Utrini  
Prof. Pe. Luís Corrêa Lima S.J.  
Prof. Pe. Luiz Fernando Ribeiro Santana  
Profa. Lúcia Pedrosa de Pádua  
Prof. Paulo Fernando Carneiro de Andrade  
Prof. Pe. Waldecir Gonzaga

### CURSO OFERECIDO

*Graduação* **Bacharelado em Teologia**

Iniciado em 1968

Avaliado pelo MEC com o conceito 3 para o ciclo avaliativo 2016/2018

# PROGRAMAS *de Pós-Graduação*

## **Programa de Pós-Graduação em Administração de Empresas**

Rua Marquês de São Vicente, 225 - Prédio do IAG  
Gávea - Rio de Janeiro - RJ - Brasil - CEP 222451-900  
Telefone: 55 21 21389220 | Fax: 55 21 21389274  
E-mails: [mestrado@iag.puc-rio.br](mailto:mestrado@iag.puc-rio.br); [doutorado@iag.puc-rio.br](mailto:doutorado@iag.puc-rio.br);  
[mba@iag.puc-rio.br](mailto:mba@iag.puc-rio.br)  
Site: [www.puc-rio.br/ensinopesq/ccpg/progradm.html](http://www.puc-rio.br/ensinopesq/ccpg/progradm.html)  
Site: [www.iag.puc-rio.br](http://www.iag.puc-rio.br)

O Programa de Pós-Graduação em Administração de Empresas é oferecido sob a responsabilidade acadêmico-administrativa do Departamento de Administração.

### **COORDENADORA**

Profa. Alessandra de Sá Mello da Costa  
E-mail: [alessandra.costa@iag.puc-rio.br](mailto:alessandra.costa@iag.puc-rio.br)

### **COMISSÃO DE PÓS-GRADUAÇÃO E PESQUISA**

*Composição* Prof. Jorge Ferreira da Silva  
Prof. Jorge Brantes Ferreira  
Profa. Ana Heloisa da Costa Lemos  
Prof. Marcus Wilcox Hemais  
Prof. Marcelo Cabus Klotzle  
Profa. Alessandra de Sá Mello da Costa  
Prof. Leonardo Lima Gomes  
Prof. Luis Alexandre Grubits de Paula Pessoa

### **CORPO DOCENTE DA PÓS-GRADUAÇÃO**

*Professores* Profa. Alessandra de Sá Mello da Costa  
Profa. Ana Heloisa da Costa Lemos  
Prof. Antonio Carlos Figueiredo Pinto  
Prof. Fábio de Oliveira Paula  
Profa. Flávia de Souza Costa Neves Cavazotte  
Prof. Jorge Brantes Ferreira  
Prof. Jorge Ferreira da Silva  
Prof. Leonardo Lima Gomes  
Prof. Luis Alexandre Grubits de Paula Pessoa  
Prof. Luiz Eduardo Teixeira Brandão  
Prof. Marcelo Cabus Klotzle  
Prof. Marcos Cohen  
Prof. Marcus Wilcox Hemais  
Profa. Patrícia Amélia Tomei  
Profa. Renata Peregrino de Brito  
Profa. Sandra Regina da Rocha Pinto  
Profa. Teresia Diana Lewe van Aduard de Macedo-Soares

*Professores* Profa. Eliane Santos Leite – CCEC  
*Colaboradores* Prof. André Lacombe Penna da Rocha  
Prof. Marco Antonio Guimarães Dias – ELE

## PÓS-DOUTORANDOS

Ana Paula Medeiros Bauer  
IES de origem: UFJF  
Orientadora: Profa. Alessandra de Sá Mello da Costa

Henrique Fernandes Pacheco  
IES de origem: Sem vínculo  
Orientadora: Prof. Jorge Brantes Ferreira

Juliana Werneck Rodrigues  
IES de origem: Sem vínculo  
Orientadora: Profa. Angela Maria Cavalcanti da Rocha

Luciana Aparecida Barbieri da Rosa  
IES de origem: Sem vínculo  
Orientador: Prof. Marcos Cohen

Marcelo Amaral Dionisio  
IES de origem: n.i.  
Orientador: Prof. Fábio de Oliveira Paula

Marcos Huber Mendes  
IES de origem: Sem vínculo  
Orientador: Prof. Marcelo Cabus Klotzle

Rodrigo Simonassi Scalzer  
IES de origem: UFES  
Orientador: Prof. Leonardo Lima Gomes

Sylvio Jorge de Souza Junior  
IES de origem: Sem vínculo  
Orientador: Prof. Fábio de Oliveira Paula

Tharcisio Alexandrino Caldeira  
IES de origem: Instituto Federal do Sudeste de Minas Gerais  
Orientador: Prof. Jorge Brantes Ferreira

## CURSOS OFERECIDOS

*Pós-Graduação* **Mestrado Acadêmico em Administração de Empresas**  
*Stricto Sensu* iniciado em 1972  
*(mestrado e doutorado)* Áreas de concentração:  
I) Marketing  
II) Finanças  
III) Organizações  
IV) Estratégias

Linhas de pesquisa

- Comportamento e estratégia organizacional em ambiente de mudança
- Mercados financeiros brasileiros em ambiente de mudança
- Impactos das decisões estratégicas no desempenho de empresas, indústrias e países
- Impactos das mudanças nas estratégias de Marketing

### **Mestrado Profissional em Administração de Empresas**

iniciado em 2001

Áreas de concentração:

- I) Marketing
- II) Finanças
- III) Organizações
- IV) Estratégias

Linhas de pesquisa

- Tomada de decisões financeiras em ambiente de risco e incerteza
- Impacto de mudanças nas estratégias de Marketing
- Planejamento, estratégia e desempenho
- Estudos organizacionais e relações de trabalho em ambiente de mudança

### **Doutorado em Administração de Empresas**

iniciado em 1997

Áreas de concentração:

- I) Marketing
- II) Finanças
- III) Organizações
- IV) Estratégias

Linhas de pesquisa

- Tomada de decisões financeiras em ambiente de risco e incerteza
- Impacto de mudanças nas estratégias de Marketing
- Planejamento, estratégia e desempenho
- Estudos organizacionais e relações de trabalho em ambiente de mudança

Avaliados pela CAPES com conceito 5 para o quadriênio 2013/2016

## *Programa de Pós-Graduação em Arquitetura*

Rua Marquês de São Vicente, 225  
Edifício Cardeal Leme, sala 327  
Gávea - Rio de Janeiro - RJ - Brasil - CEP 22451-900  
Telefone: 55 21 35271828 | 2626 | 2341  
E-mail: ppgarq@puc-rio.br  
Site: [www.puc-rio.br/ensinopesq/ccpg/progarq.html](http://www.puc-rio.br/ensinopesq/ccpg/progarq.html)  
Site: [www.dau.puc-rio.br](http://www.dau.puc-rio.br)

O Programa de Pós-Graduação em Arquitetura é oferecido sob a responsabilidade acadêmico-administrativa do Departamento de Arquitetura e Urbanismo.

### **COORDENADOR**

Prof. Fernando Mauricio Esposito Galarce  
E-mail: [fernando.esposito@puc-rio.br](mailto:fernando.esposito@puc-rio.br)

### **COMISSÃO DE PÓS-GRADUAÇÃO E PESQUISA**

*Composição* Prof. Fernando Maurício Espósito Galarce – Presidente  
Profa. Rachel Coutinho Marques da Silva  
Prof. Otávio Leonídio Ribeiro

### **CORPO DOCENTE**

Profa. Ana Luiza de Souza Nobre  
Profa. Elisa Dominguez Sotelino – CIV  
Prof. Fernando Mauricio Esposito Galarce  
Prof. João Masao Kamita – HIS  
Prof. Luiz Fernando Campos Ramos Martha – CIV  
Profa. Máira Machado Martins  
Prof. Marcelo Motta de Freitas – GEO  
Prof. Marcos Osmar Fávero  
Profa. Maria Fernanda Rodrigues Campos Lemos  
Prof. Otávio Leonídio Ribeiro  
Profa. Rachel Coutinho Marques da Silva

### **CURSOS OFERECIDOS**

*Pós-Graduação  
Stricto Sensu  
(mestrado e  
doutorado)* **Mestrado Acadêmico em Arquitetura**, iniciado em 2013

Área de concentração:

I) Projeto de Arquitetura

Linhas de pesquisa

- Teoria e História do projeto
- Projeto e Processos em Arquitetura e Urbanismo

Avaliados pela CAPES com conceito 3 para o quadriênio 2013/2016

## **Programa de Pós-Graduação em Ciências Sociais**

Rua Marquês de São Vicente, 225  
Vila dos Diretórios, casa XVIII  
Gávea - Rio de Janeiro - RJ - Brasil - CEP 22451-900  
Telefone/Fax: 55 21 35271555 | 1556 | 1879  
E-mail: [ppgcis@puc-rio.br](mailto:ppgcis@puc-rio.br)  
Site: [www.puc-rio.br/ensinopesq/ccpg/progsoc.html](http://www.puc-rio.br/ensinopesq/ccpg/progsoc.html)  
Site: [www.cis.puc-rio.br](http://www.cis.puc-rio.br)

O Programa de Pós-Graduação em Ciências Sociais é oferecido sob a responsabilidade acadêmico-administrativa do Departamento de Ciências Sociais.

### **COORDENADOR**

Prof. Fernando Cardoso Lima Neto  
E-mail: [fercaline@gmail.com](mailto:fercaline@gmail.com)

### **COMISSÃO DE PÓS-GRADUAÇÃO E PESQUISA**

Composição Prof. Fernando Cardoso Lima Neto – Presidente  
Profa. Maria Alice Rezende de Carvalho  
Prof. Valter Sinder

### **CORPO DOCENTE DA PÓS-GRADUAÇÃO**

*Professores* Profa. Ângela Maria de Randolpho Paiva  
Prof. Eduardo Vasconcelos Raposo  
Prof. Felipe Süssekind Viveiros de Castro  
Prof. Fernando Cardoso Lima Neto  
Prof. Marcelo Tadeu Baumann Burgos  
Profa. Maria Alice Rezende de Carvalho  
Profa. Maria Celina Soares D'Araujo  
Profa. Maria Sarah da Silva Telles  
Prof. Ricardo Emmanuel Ismael de Carvalho  
Prof. Valter Sinder

*Professores* Prof. Luiz Jorge Werneck Vianna  
*Colaboradores* Prof. Roberto Augusto DaMatta (até julho)

### **PÓS-DOUTORANDOS**

Alessandra Maia Terra de Faria  
IES de origem: PUC-Rio  
Orientador: Prof. Valter Sinder

Ana Luisa Vieira de Azevedo  
IES de origem: Centro Universitário Carioca (UNICARIOCA)  
Orientador: Prof. Ricardo Emmanuel Ismael de Carvalho



Brena Costa de Almeida  
IES de origem: n.i.  
Orientadora: Prof. Fernando Cardoso Lima Neto

Fabio de Barros Pereira  
IES de origem: n.i.  
Orientadora: Profa. Maria Sarah da Silva Telles

Gabriel Banaggia de Souza (até setembro)  
IES de origem: Bolsa CAPES/PNPD  
Orientador: Prof. Valter Sinder

Taisa de Oliveira Amendola Sanches  
IES de origem: Universidade Federal do Rio de Janeiro (UFRJ)  
Orientadora: Profa. Ângela Maria de Randolpho Paiva

## CURSOS OFERECIDOS

*Pós-Graduação  
Stricto Sensu  
(mestrado  
e doutorado)* **Mestrado Acadêmico**, iniciado em 2005  
**Doutorado**, iniciado em 2009  
**Mestrado e Doutorado em Ciências Sociais**

Área de concentração:

I) Ciências Sociais

Linhas de Pesquisa

- Desigualdades socioeconômicas e políticas no Brasil contemporâneo
- Diversidade cultural no Brasil

Avaliados pela CAPES com conceito 5 para o quadriênio 2017/2020

## Programa de Pós-Graduação em Comunicação Social

Rua Marquês de São Vicente, 225  
Edifício da Amizade, Ala Kennedy, sala 606  
Gávea - Rio de Janeiro - RJ - Brasil - CEP 22451-900  
Telefones: 55 21 35271144 | 1145  
E-mail: poscom@puc-rio.br  
Site: www.pos.com.puc-rio.br  
Site: www.com.puc-rio.br

O Programa de Pós-Graduação em Comunicação Social é oferecido sob a responsabilidade acadêmico-administrativa do Departamento de Comunicação Social.

### COORDENADOR

Prof. Arthur César de Araújo Ituassu Filho  
E-mail: ituassu@puc-rio.br

### COMISSÃO DE PÓS-GRADUAÇÃO E PESQUISA

*Composição* Profa. Tatiana Oliveira Siciliano  
Profa. Adriana Andrade Braga  
Profa. Andréa França Martins  
Prof. Arthur César de Araújo Ituassu Filho  
Profa. Cláudia da Silva Pereira  
Prof. Everardo Pereira Guimarães Rocha  
Prof. Leonel Azevedo de Aguiar  
Profa. Patrícia Maurício Carvalho  
Profa. Vera Lúcia Follain de Figueiredo  
Caroline Pecoraro – representante discente  
Nathalia Rippel – representante discente

### CORPO DOCENTE DA PÓS-GRADUAÇÃO

Profa. Adriana Andrade Braga  
Profa. Andréa França Martins  
Prof. Arthur César de Araújo Ituassu Filho  
Profa. Bruna Sant'Ana Aucar  
Profa. Cláudia da Silva Pereira  
Prof. Everardo Pereira Guimarães Rocha  
Prof. Leonel Azevedo de Aguiar  
Prof. Marcelo Alves dos Santos Júnior  
Profa. Patrícia Furtado Mendes Machado  
Profa. Patrícia Maurício Carvalho  
Profa. Tatiana Oliveira Siciliano  
Profa. Vera Lúcia Follain de Figueiredo

## CURSOS OFERECIDOS

*Pós-Graduação* **Mestrado Acadêmico em Comunicação Social**, iniciado em 2003

*Stricto Sensu* **Doutorado em Comunicação Social**, iniciado em 2012

*(mestrado  
doutorado)* Área de Concentração:

I) Comunicação Social

Linhas de Pesquisa

- Comunicação e representação
- Comunicação e produção
- Comunicação e experiência

Avaliados pela CAPES com conceito 5 para o quadriênio 2017/2020

## Programa de Pós-Graduação em Design

Rua Marquês de São Vicente, 225  
Edifício de Artes e Design Engenheiro Paulo Cunha  
Gávea - Rio de Janeiro - RJ - Brasil - CEP 22451-900  
Telefone: 55 21 35271596 | Fax: 55 21 35271589  
E-mail: ppgdesign@puc-rio.br  
Site: [www.puc-rio.br/ensinopesq/ccpg/progart.html](http://www.puc-rio.br/ensinopesq/ccpg/progart.html)  
Site: [www.dad.puc-rio.br](http://www.dad.puc-rio.br)

O Programa de Pós-Graduação em Design é oferecido sob a responsabilidade acadêmico-administrativa do Departamento de Artes e Design.

### COORDENADORA

Profa. Luiza Novaes  
E-mail: [ppdesign@puc-rio.br](mailto:ppdesign@puc-rio.br)

### COMISSÃO DE PÓS-GRADUAÇÃO E PESQUISA

*Composição* Profa. Jackeline Lima Farbiarz  
Profa. Denise Berruezo Portinari (eleita)  
Profa. Luiza Novaes (eleita)  
Prof. Nilton Gonçalves Gamba Júnior (eleito)  
Profa. Maria Manuela Rupp Quaresma (eleita)  
Profa. Rita Maria de Souza Couto (eleita)  
Profa. Rejane Spitz (eleita suplente)  
Representante Colegiado Pós-Graduação

### CORPO DOCENTE DA PÓS-GRADUAÇÃO

Prof. Pe. Anderson Antonio Pedroso S.J.  
Prof. Carlo Franzato  
Prof. Carlos Eduardo Felix da Costa  
Profa. Cláudia Renata Mont'Alvão Bastos Rodrigues  
Prof. Cláudio Freitas de Magalhães  
Profa. Denise Berruezo Portinari  
Profa. Jackeline Lima Farbiarz  
Prof. Jorge Roberto Lopes dos Santos  
Prof. José Luiz Mendes Ripper, Emérito  
Prof. Luiz Antonio Luzio Coelho, Emérito  
Profa. Luiza Novaes  
Profa. Maria Manuela Rupp Quaresma  
Prof. Nilton Gonçalves Gamba Junior  
Profa. Rejane Spitz  
Profa. Rita Maria de Souza Couto  
Profa. Vera Maria Marsicano Damazio

## PÓS-DOCTORANDOS

Claudia Borges e S. Paraíso  
IES de origem: EPI- Migrado – SICAPES3  
Orientadora: Profa. Maria Manuela Rupp Quaresma

Carlos Maurício da C. Ramos  
IES de origem: CAPES  
Orientador: Prof. Jorge Roberto Lopes dos Santos

Carlos Maurício da C. Ramos  
IES de origem: FAPERJ  
Orientador: Prof. Jorge Roberto Lopes dos Santos

Maria Vitória Maia  
IES de origem: PUC-Rio  
Orientadora: Profa. Rita Maria de Souza Couto

Sérgio Alex K. de Azevedo  
IES de origem: PUC-Rio  
Orientador: Prof. Jorge Roberto Lopes dos Santos

## CURSOS OFERECIDOS

*Pós-Graduação* **Mestrado Acadêmico em Design**, iniciado em 1994

*Stricto Sensu* **Doutorado em Design**, iniciado em 2003

*(mestrado e doutorado)* **Mestrado e Doutorado em Design**

Área de concentração:

I) Design e sociedade

Linhas de pesquisa

- Design: comunicação, cultura e artes
- Design: ergonomia e usabilidade e interação humano-computador
- Design: tecnologia, educação e sociedade

Avaliados pela CAPES com conceito 6 para o quadriênio 2017/2020

## **Programa de Pós-Graduação em Direito**

Rua Marquês de São Vicente, 225  
Edifício da Amizade, Ala Frings, 6° andar  
Gávea - Rio de Janeiro - RJ - Brasil - CEP 22451-900  
Telefones: 55 21 35271102 | 1652 | Fax: 55 21 35271107  
E-mail: pos-jur@puc-rio.br | Site: posmp.jur.puc-rio.br  
Site: www.puc-rio.br/ensinopesq/ccpg/progjur.html  
Site: www.jur.puc-rio.br

O Programa de Pós-Graduação em Direito é oferecido sob a responsabilidade acadêmico-administrativa do Departamento de Direito.

### **COORDENADORA**

Thula Rafaela de Oliveira Pires  
E-mail: thula@puc-rio.br

### **COMISSÃO DE PÓS-GRADUAÇÃO E PESQUISA**

*Composição* Prof. Adriano Pilatti  
Profa. Márcia Nina Bernardes  
Prof. Fábio Carvalho Leite  
Profa. Gisele Guimarães Cittadino  
Prof. João Ricardo Wanderley Dornelles

### **CORPO DOCENTE DA PÓS-GRADUAÇÃO**

*Professores* Prof. Adrian Varjão Sgarbi  
Profa. Adriana Vidal de Oliveira  
Prof. Adriano Pilatti  
Profa. Bethânia de Albuquerque Assy  
Profa. Caitlin Sampaio Mulholland  
Profa. Danielle de Andrade Moreira  
Prof. Fabio Carvalho Leite  
Prof. Florian Fabian Hoffmann  
Prof. Francisco de Guimaraens  
Profa. Gisele Guimarães Cittadino  
Prof. Iliê Antonio Pele  
Prof. João Ricardo Wanderley Dornelles  
Profa. Márcia Nina Bernardes  
Profa. Maria Celina Bodin de Moraes  
Prof. Maurício de Albuquerque Rocha  
Prof. Noel Struchiner  
Prof. Renato de Andrade Lessa  
Profa. Thula Rafaela de Oliveira Pires

*Professores* Profa. Carolina de Campos Melo  
*Colaboradores* Profa. Thamís Ávila Dalsenter Viveiros de Castro  
Prof. José Ribas Vieira

Prof. José Maria Gomez  
Profa. Rosangela Lunardelli Cavallazzi  
Profa. Nádia de Araújo  
Profa. Virgínia Totti Guimarães

## PÓS-DOUTORANDOS

Márcia Campos Eurico  
IES de origem: PUC-SP  
Orientadora: Profa. Thula Rafaela de Oliveira Pires

Richard Mackenzie-Gray Scott  
IES de origem: University Of Nottingham- Inglaterra  
Orientadora: Profa. Nádia de Araújo

Antonio Armando Ulian do Lago Albuquerque  
IES de origem: UERJ  
Orientador: Prof. Adrian Sgarbi

Daniel Carneiro Leão Romaguera  
IES de origem: PUC-Rio  
Orientadora: Profa. Bethânia de Albuquerque Assy

José Antonio Rego Magalhães  
IES de origem: PUC-Rio  
Orientadores: Prof. Fabian Hoffmann, profa. Bethânia de Albuquerque Assy e prof. Eduardo Viveiros de Castro (UFRJ)

Lucio Picano Facci  
IES de origem: UFF  
Orientadora: Profa. Gisele Guimarães Cittadino

Eduardo Baker Valls Pereira  
IES de origem: PUC-Rio  
Orientadora: Profa. Bethânia de Albuquerque Assy

Marcos Antonio Bezerra Brito  
IES de origem: PUC-Rio  
Orientador: Prof. Florian Fabian Hoffmann

Maria Eugênia Bunchaft  
IES de origem: PUC-Rio  
Orientadora: Profa. Gisele Guimarães Cittadino

## CURSOS OFERECIDOS

*Pós-graduação* **Mestrado Acadêmico**, iniciado em 1972  
*Stricto sensu* **Doutorado**, iniciado em 1999  
*(mestrado e doutorado)* **Mestrado em Ciências Jurídicas e Doutorado em Direito**  
Área de concentração:  
I) Teoria do Estado e Direito Constitucional

Linhas de pesquisa

- Direitos humanos, cidadania e democracia
- Teoria do Direito e democracia constitucional
- Transformações constitucionais e pensamento constitucional contemporâneo

Avaliados pela CAPES com conceito 5 para o quadriênio 2013/2016

**Mestrado Profissional em Direito Civil Contemporâneo e Prática Jurídica**, iniciado em 2020

Linhas de pesquisa

- Instituições de Direito Civil Contemporâneo
- Prática Jurídica





## *Programa de Pós-Graduação em Economia*

Rua Marquês de São Vicente, 225  
Edifício da Amizade, Ala Frings, sala 210  
Gávea - Rio de Janeiro - RJ - Brasil - CEP 22451-900  
Telefone: 55 21 35271078, ramal 04  
E-mail: [coor@econ.puc-rio.br](mailto:coor@econ.puc-rio.br)  
Site: [www.puc-rio.br/ensinopesq/ccpg/progeco.html](http://www.puc-rio.br/ensinopesq/ccpg/progeco.html)  
Site: [www.econ.puc-rio.br](http://www.econ.puc-rio.br)

O Programa de Pós-Graduação em Economia é oferecido sob a responsabilidade acadêmico-administrativa do Departamento de Economia.

### **COORDENADOR**

Prof. Leonardo Bandeira Rezende  
E-mail: [lrezende@econ.puc-rio.br](mailto:lrezende@econ.puc-rio.br)

### **COORDENADOR DO MESTRADO PROFISSIONAL EM MACROECONOMIA E FINANÇAS:**

Prof. Marcelo Cunha Medeiros  
E-mail: [mcm@econ.puc-rio.br](mailto:mcm@econ.puc-rio.br)

### **COMISSÃO DE PÓS-GRADUAÇÃO E PESQUISA**

*Composição* Prof. Leonardo Rezende  
Prof. Marcelo Cunha Medeiros  
Prof. Juliano Junqueira Assunção

### **CORPO DOCENTE**

Prof. Carlos Viana de Carvalho  
Prof. Eduardo Zilberman  
Prof. Fernando Jerico Mendo Lopez  
Prof. Gustavo Maurício Gonzaga  
Prof. Juliano Junqueira Assunção  
Prof. Leonardo Bandeira Rezende  
Prof. Marcelo Cunha Medeiros  
Prof. Márcio Gomes Pinto Garcia  
Prof. Nathalie Christine Gimenes  
Prof. Ricardo Dahis  
Prof. Tiago Couto Berriel  
Prof. Timo Christian Hiller  
Prof. Tomas Guanzioli  
Prof. Ursula Mattioli Mello  
Prof. Yvan Pierre Becard  
Prof. Walter Novaes Filho

## PÓS-DOCTORANDOS

Francisco de Lima Cavalcanti

IES de origem: n.i.

Orientador: Prof. Claudio Abramovay Ferraz do Amaral

## CURSOS OFERECIDOS

*Pós-Graduação* **Mestrado Acadêmico**, iniciado em 1978

*Stricto Sensu* **Doutorado**, iniciado em 1993

*(mestrado e doutorado)* **Mestrado e Doutorado em Economia**

Áreas de concentração:

- I) Desenvolvimento Econômico
- II) Econometria
- III) Economia do Setor Público
- IV) Economia do Trabalho
- V) Finanças
- VI) História Econômica
- VII) Macroeconomia
- VIII) Organização Industrial
- IX) Teoria Econômica
- X) Economia Internacional

Linhas de pesquisa

- Avaliação de políticas sociais
- Econometria aplicada
- Economia do crime
- Economia do setor público
- Economia internacional
- Economia política
- Estudos do trabalho e políticas sociais
- Finanças
- História econômica do Brasil
- Macroeconomia
- Teoria econômica
- Finanças corporativas

Avaliados pela CAPES com conceito 7 para o quadriênio 2013/2016

**Mestrado Profissional em Macroeconomia e Finanças**,

iniciado em março de 2015

encerrado em fevereiro de 2023

Sem admissão de nova turma desde 2019

Áreas de concentração:

- I) Macroeconomia
- II) Finanças

Avaliado pela CAPES com conceito 4 para o quadriênio 2013/2016

## *Programa de Pós-Graduação em Educação*

Rua Marquês de São Vicente, 225  
Edifício Cardeal Leme, sala 1049  
Gávea - Rio de Janeiro - RJ - Brasil - CEP 22451-900  
Telefone: 55 21 35271815 | 1818  
E-mails: [posedu@puc-rio.br](mailto:posedu@puc-rio.br); [coordposedu@puc-rio.br](mailto:coordposedu@puc-rio.br)  
Site: [www.puc-rio.br/ensinopesq/ccpg/progedu.html](http://www.puc-rio.br/ensinopesq/ccpg/progedu.html)  
Site: [www.edu.puc-rio.br](http://www.edu.puc-rio.br)

O Programa de Pós-Graduação em Educação é oferecido sob a responsabilidade acadêmico-administrativa do Departamento de Educação.

### **COORDENADORA**

Profa. Giselle Martins dos Santos Ferreira  
E-mail: [giselle-ferreira@puc-rio.br](mailto:giselle-ferreira@puc-rio.br)

### **COMISSÃO DE PÓS-GRADUAÇÃO E PESQUISA**

*Composição* Profa. Alicia Maria Catalano de Bonamino  
Profa. Giselle Martins dos Santos Ferreira  
Prof. Jefferson da Costa Soares  
Profa. Rosália Maria Duarte

### **CORPO DOCENTE**

Profa. Alicia Maria Catalano de Bonamino  
Profa. Cynthia Paes de Carvalho  
Profa. Giselle Martins dos Santos Ferreira  
Prof. Jefferson da Costa Soares  
Profa. Maria Cristina Monteiro Pereira de Carvalho  
Profa. Maria Inês Galvão Flores Marcondes de Souza  
Profa. Mylene Mizrahi  
Profa. Naira da Costa Muylaert Lima  
Profa. Patrícia Coelho da Costa  
Prof. Pedro Pinheiro Teixeira  
Profa. Rosália Maria Duarte  
Profa. Silvana Soares de Araujo Mesquita  
Profa. Silvia Brilhante Guimarães  
Profa. Sonia Kramer - Emérita  
Prof. Thiago Leite Cabrera Pereira da Rosa  
Profa. Zena Winona Eisenberg

*Professores  
Colaboradores*

Profa. Magda Pischetola  
Prof. Ralph Ings Bannell  
Profa. Silvia Brilhante Guimarães  
Profa. Vera Maria Ferrão Candau - Emérita

## PÓS-DOCTORANDOS

Edson Cordeiro  
IES de origem: UNIRIO  
Orientadora: Profa. Sonia Kramer

Karina Carrasqueira Lopes  
IES de origem: UFRJ  
Orientadora: Profa. Cynthia Paes de Carvalho

## CURSOS OFERECIDOS

*Pós-Graduação* **Mestrado Acadêmico**, iniciado em 1965

*Stricto Sensu* **Doutorado**, iniciado em 1985

*(mestrado e doutorado)* **Mestrado e Doutorado em Educação**

Área de concentração:

I) Educação

Linhas de pesquisa

- Ideias e instituições educacionais
- Educação, desigualdades sociais e políticas públicas
- Trabalho Docente, currículo e práticas pedagógicas
- Diferenças culturais, espaços de formação e processos educativos
- Linguagens digitais, tecnologias e educação

Avaliados pela CAPES com conceito 5 para o quadriênio 2013/2016

## *Programa de Pós-Graduação em Engenharia Civil*

Rua Marquês de São Vicente, 225  
Edifício Cardeal Leme, sala 301  
Gávea - Rio de Janeiro - RJ - Brasil - CEP 22451 -900  
Telefone: 55 21 35271194  
E-mail: [civ-pos@puc-rio.br](mailto:civ-pos@puc-rio.br)  
Site: [www.puc-rio.br/ensinopesq/ccpg/progciv.html](http://www.puc-rio.br/ensinopesq/ccpg/progciv.html)  
Site: [www.civ.puc-rio.br](http://www.civ.puc-rio.br)

O Programa de Pós-Graduação em Engenharia Civil é oferecido sob a responsabilidade acadêmico-administrativa do Departamento de Engenharia Civil e Ambiental.

### **COORDENADOR**

Prof. Daniel Carlos Taissum Cardoso  
E-mail: [dctcardoso@puc-rio.br](mailto:dctcardoso@puc-rio.br)

### **COMISSÃO DE PÓS-GRADUAÇÃO E PESQUISA**

*Composição* Prof. Flávio de Andrade Silva  
Prof. Daniel Carlos Taissum Cardoso  
Prof. Luiz Carlos Wrobel  
Prof. Raquel Quadros Velloso

### **CORPO DOCENTE**

Prof. Alberto de Sampaio Ferraz Jardim Sayão  
Prof. Alessandro Cirone  
Prof. Celso Romanel  
Prof. Daniel Carlos Taissum Cardoso  
Prof. Deane de Mesquita Roehl  
Prof. Elisa Dominguez Sotelino  
Prof. Flávio de Andrade Silva  
Prof. José Tavares Araruna Júnior  
Prof. Luiz Carlos Wrobel  
Prof. Luiz Fernando Campos Ramos Martha  
Prof. Marina Bellaver Corte (a partir de janeiro)  
Prof. Ney Augusto Dumont (até dezembro)  
Prof. Paulo Batista Gonçalves  
Prof. Raquel Quadros Velloso  
Prof. Tácio Mauro Pereira de Campos (até dezembro)

*Professor  
Colaborador* Prof. Claudio Palmeiro do Amaral – CCPE-CTC

## PÓS-DOCTORANDOS

Andressa Sbano da Silva  
IES de origem: n.i.  
Bolsista FAPERJ

Cássio Marques Rodrigues Gaspar  
IES de origem: UFRJ  
Bolsista PNPd Capes Proex

João Victor Rego  
IES de origem: InMETRO/BsB  
Bolsista FAPERJ

Rodrigo Cesar Pierozan  
IES de origem: UnB  
Bolsista PNPd Capes Proex (até julho)

Raphael Felipe Carneiro  
IES de origem: UERJ  
Bolsista PNPd Capes Proex (até outubro)

## CURSOS OFERECIDOS

*Pós-Graduação  
Stricto Sensu  
(mestrado  
e doutorado)*

**Mestrado acadêmico**, iniciado em 1965

**Doutorado**, iniciado em 1984

**Mestrado e Doutorado em Engenharia Civil**

Áreas de concentração:

I) Estruturas

Linhas de pesquisa

- Computação gráfica aplicada
- Dano e Fratura de Materiais
- Estruturas de aço e mistas
- Estruturas de concreto armado e protendido
- Instabilidade e Dinâmica de estruturas;
- Materiais cimentícios avançados
- Materiais não convencionais e sustentabilidade
- Métodos variacionais e computacionais
- Novas metodologias na engenharia

II) Geotecnia

Linhas de pesquisa

- Geotecnia ambiental
- Mecânica das rochas e Geologia de Engenharia
- Geomecânica do petróleo
- Geotecnia experimental
- Geomecânica computacional

Avaliados pela CAPES com conceito 6 para o quadriênio 2017/2020

## *Programa de Pós-Graduação em Engenharia de Produção*

Rua Marquês de São Vicente, 225 - Edifício Cardeal Leme, sala 950  
Gávea - Rio de Janeiro - RJ - Brasil - CEP 22451-900  
Telefones: 55 21 35271284 / 1285 / 1286 / 1287 / 1288 / 1289  
E-mail: industrial@puc-rio.br  
Site: www.puc-rio.br/ensinopesq/ccpg/progpro.html  
Site: www.ind.puc-rio.br

O Programa de Pós-Graduação em Engenharia de Produção é oferecido sob a responsabilidade acadêmico-administrativa do Departamento de Engenharia Industrial.

### **COORDENADORES**

Prof. Fernando Luiz Cyrino Oliveira  
E-mail: cyrino@puc-rio.br

Profa. Fernanda Araújo Baião Amorim – Adjunto  
E-mail: fbaião@puc-rio.br

### **COORDENADORES DO MESTRADO PROFISSIONAL EM LOGÍSTICA**

Prof. Antônio Márcio Tavares Thomé  
E-mail: mt@puc-rio.br

Profa. Adriana Leiras – Adjunta  
E-mail: adrianaleiras@puc-rio.br

### **COMISSÃO DE PÓS-GRADUAÇÃO E PESQUISA**

#### **ENGENHARIA DE PRODUÇÃO**

*Composição* Prof. Fernando Luiz Cyrino Oliveira – Coordenador  
Prof. Rafael Martinelli Pinto – Coord. Adjunto (até agosto)  
Profa. Fernanda Araújo Baião Amorim – Coord. Adjunta (a partir de setembro, e da Área de Operações de Negócios em Engenharia – ONE)  
Prof. Davi Michel Valladão – Coord. da Área de Pesquisa Operacional – PO  
Prof. Luiz Felipe Roris Rodriguez Scavarda do Carmo – Diretor  
Prof. Silvio Hamacher (membro convidado para assuntos estratégicos)

#### **MESTRADO PROFISSIONAL EM LOGÍSTICA**

*Composição* Prof. Antônio Márcio Tavares Thomé – Coordenador  
Profa. Adriana Leiras – Coordenadora Adjunta  
Prof. Luiz Felipe Roris Rodriguez Scavarda do Carmo – Diretor  
Prof. José Eugenio Leal - Emérito (membro convidado para assuntos estratégicos)

## CORPO DOCENTE

Profa. Adriana Leiras  
Prof. Antônio Márcio Tavares Thomé  
Prof. Bruno Fânzeres dos Santos  
Prof. Davi Michel Valladão  
Profa. Fernanda Araújo Baião Amorim  
Prof. Fernando Luiz Cyrino Oliveira  
Profa. Luciana de Souza Pessoa  
Prof. Leonardo dos Santos Lourenço Bastos  
Prof. Luiz Eduardo Teixeira Brandão – ADM  
Prof. Luiz Felipe Roris Rodriguez Scavarda do Carmo  
Profa. Paula Medina Maçaira Louro  
Prof. Rafael Martinelli Pinto  
Prof. Rodrigo Goyannes Gusmão Caiado  
Prof. Sílvio Hamacher

*Professor*  
*Colaborador* Prof. Lincoln Wolf de Almeida Neves – CCPE-CTC

## PÓS-DOUTORANDOS

Daniel Luiz de Mattos Nascimento  
IES de origem: UFF  
Orientador: Prof. Luiz Felipe Roris Rodriguez Scavarda do Carmo

Erick Meira de Oliveira  
IES de origem: PUC-Rio  
Orientador: Prof. Fernando Luiz Cyrino Oliveira

Horácio Nelson de Mattos Nascimento  
IES de origem: UFBA  
Orientador: Prof. Sílvio Hamacher

Iara Tammela  
IES de origem: UFRJ  
Orientador: Prof. Antônio Márcio Tavares Thomé

Renan Silva Santos  
IES de origem: CEFET/RJ  
Orientador: Prof. Rodrigo Goyannes Gusmão Caiado

Tobias Kreuter  
IES de origem: Universidade de Münster, Alemanha  
Orientador: Prof. Luiz Felipe Roris Rodriguez Scavarda do Carmo

## CURSOS OFERECIDOS

*Pós-Graduação* **Mestrado e Doutorado em Engenharia de Produção**  
*Stricto Sensu* **Mestrado acadêmico, iniciado em 1967**  
*(mestrado*  
*e doutorado)* **Doutorado, iniciado em 1993**



## **Áreas de Concentração e Linhas de Pesquisa**

Áreas de Concentração:

I) Operações e Negócios em Engenharia – ONE

II) Pesquisa Operacional – PO

Linhas de Pesquisa:

- Gestão de Operações – ONE

- Gestão de Negócios – ONE

- Algoritmos e Otimização – PO

- Métodos estatísticos e *analytics* – PO

Avaliados pela CAPES com conceito 7 para o quadriênio 2017/2020

## **Mestrado Profissional em Logística, iniciado em 2001**

Linhas de Pesquisa:

- Planejamento de Sistemas de Transporte e Logística

- Programação e Controle de Sistemas de Transporte e Logística

Avaliado pela CAPES com conceito 4 para o quadriênio 2017/2020

## *Programa de Pós-Graduação em Engenharia Elétrica*

Rua Marquês de São Vicente, 225  
Edifício Cardeal Leme, sala 401  
Gávea - Rio de Janeiro - RJ - Brasil - CEP 22451-900  
Telefones: 55 21 35271204 / 2294 | Fax: 55 21 35271232  
E-mail: pos@ele.puc-rio.br  
Site: www.puc-rio.br/ensinopesq/ccpg/progele.html  
Site: www.ele.puc-rio.br

O Programa de Pós-Graduação em Engenharia Elétrica é oferecido sob a responsabilidade acadêmico-administrativa do Departamento de Engenharia Elétrica.

### **COORDENADOR**

Prof. Ricardo Bernardo Prada  
E-mail: prada@ele.puc-rio.br

### **COMISSÃO DE PÓS-GRADUAÇÃO E PESQUISA**

*Composição* Prof. Ricardo Bernardo Prada  
Prof. Cristiano Augusto Coelho Fernandes  
Prof. Guilherme Penello Temporão – CETUC  
Profa. Marley Maria Bernardes Rebuszi Vellasco  
Prof. Raul Queiroz Feitosa  
Rafael Saadi Dantas Teixeira – Representante discente

### **CORPO DOCENTE**

Prof. Alan Conci Kubrusly – CETUC  
Prof. Alexandre Street Aguiar  
Prof. André Milhorce de Castro  
Prof. Álvaro de Lima Veiga Filho  
Prof. Armando Martins Leite da Silva  
Prof. Cristiano Augusto Coelho Fernandes  
Prof. Delberis Araujo Lima  
Prof. Eduardo Costa da Silva  
Prof. Guilherme Penello Temporão – CETUC  
Prof. Guilherme Simon da Rosa – CETUC  
Prof. Gustavo Castro do Amara – CETUC (até julho)  
Prof. Jean Pierre von der Weid – CCPP  
Prof. José Ricardo Bergmann – CETUC  
Prof. Luiz Alencar Reis da Silva Mello – CETUC  
Prof. Lukas Tobias Nepomuk Landau – CETUC  
Prof. Marco Aurelio Cavalcanti Pacheco  
Profa. Marley Maria Bernardes Rebuszi Vellasco  
Profa. Patrícia Lustoza de Souza – CETUC  
Prof. Raimundo Sampaio Neto – CETUC (até julho)  
Prof. Raul Queiroz Feitosa  
Prof. Ricardo Bernardo Prada

Prof. Ricardo Tanscheit  
Prof. Rodrigo Caiado De Lamare – CETUC  
Prof. Wouter Caarls

## PÓS-DOUTORANDOS

Andre Robert Flores Manrique  
IES de origem: PUC-Rio  
Orientador: Prof. Rodrigo Caiado De Lamare – CETUC

Bismarck Costa Lima  
IES de origem: UFPE  
Orientador: Prof. Jean Pierre von der Weid – CETUC

Erica Telles Carlos  
IES de origem: PUC-Rio  
Orientador: Prof. Alexandre Street Aguiar

Leonardo Henrique G.F. da Silva  
IES de origem: PUC-Rio  
Orientador: Prof. Luiz Alencar Reis da Silva Mello – CETUC

Luciana Dornelas Pinto  
IES de origem: PUC-Rio  
Orientador: Profa. Patrícia Lustoza de Souza – CETUC

Meyer Elias Nigri  
IES de origem: PUC-Rio  
Orientador: Profa. Marley Maria Bernardes Rebuszi Vellasco

Oscar Cuaresma Zevallos  
IES de origem: PUC-Rio  
Orientador: Prof. Ricardo Bernardo Prada

Pedro Henrique Pereira  
IES de origem: PUC-Rio  
Orientador: Profa. Patrícia Lustoza de Souza – CETUC

Rudy Massami S. Kawabata  
IES de origem: PUC-Rio  
Orientadora: Profa. Patrícia Lustoza de Souza – CETUC

Saeed Mohammad Zadeh  
IES de origem: PUC-Rio  
Orientador: Prof. Rodrigo Caiado De Lamare – CETUC

Silvio Fernando Bernardes Pinto  
IES de origem: PUC-Rio  
Orientador: Prof. Rodrigo Caiado De Lamare – CETUC

## CURSOS OFERECIDOS

*Pós-Graduação* **Mestrado Acadêmico**, iniciado em 1963  
*Stricto Sensu* **Doutorado**, iniciado em 1981

(mestrado  
e doutorado)

## Mestrado e Doutorado em Engenharia Elétrica

### Áreas de concentração:

1. Eletromagnetismo aplicado
2. Métodos de apoio à decisão
3. Processamento de Sinais, Automação e Robótica
4. Sistemas de Comunicações
5. Sistemas de Energia Elétrica

### Linhas de pesquisa

1. Eletromagnetismo aplicado
  - 1.1. Antenas
  - 1.2. Comunicação Quântica
  - 1.3. Optoeletrônica
  - 1.4. Optoeletrônica e Instrumentação
  - 1.5. Rádio propagação
2. Métodos de apoio à decisão
  - 2.1. Inteligência Computacional
  - 2.2. Modelos Estatísticos Lineares e Não Lineares
3. Processamento de Sinais, Automação e Robótica
  - 3.1. Instrumentação Eletrônica
  - 3.2. Processamento de Sinais
  - 3.3. Robótica
4. Sistemas de Comunicações
  - 4.1. Processamento de Sinais em Comunicações
  - 4.2. Sistemas de Transmissão Digital
5. Sistemas de Energia Elétrica
  - 5.1. Métodos Probabilísticos Aplicados a Sistema de Potência
  - 5.2. Operação e Planejamento

### Projetos de pesquisa

- 1.1. Antenas
  - 1.1.1. Modelamento Eletromagnético de Antenas Omnidirecionais e de Sensores para Telemetria
- 1.2. Comunicação Quântica
  - 1.2.1. Criptografia Quântica Via Fibras Ópticas
- 1.3. Optoeletrônica
  - 1.3.1. Materiais e Dispositivos Semicondutores
- 1.4. Optoeletrônica e Instrumentação
  - 1.4.1. Instrumentação Optoeletrônica
- 1.5. Rádio Propagação
  - 1.5.1. Comunicações Sem Fio
  - 1.5.2. Propagação de Sinais de Rádio com Aplicações a Sistemas de Comunicações Sem Fio e de Radionavegação
- 2.1. Inteligência Computacional
  - 2.1.1. Inteligência Artificial Aplicada à Gerência de Reservatórios de Óleo e Gás

- 2.1.2. Modelos Inteligentes e suas Aplicações
- 2.2. Modelos Estatísticos Lineares e Não Lineares
  - 2.2.1. Modelagem Estatística e Gestão De Risco
  - 2.2.2. Modelos de Séries Temporais com Coeficientes Variantes no Tempo
- 3.1. Instrumentação Eletrônica
  - 3.1.1. Desenvolvimento de técnicas de inspeção de equipamentos e estruturas
  - 3.1.2. Instrumentação e Automação por Ondas Ultrassônicas
  - 3.1.3. Sensores e Transdutores de Alta Sensibilidade
- 3.2. Processamento de Sinais
  - 3.2.1. Análise de Imagens
- 3.3. Robótica
  - 3.3.1. *Real-World Reinforcement Learning*
  - 3.3.2. Veículos Aéreos Não-Tripulados: tecnologias e aplicações
- 4.1. Processamento de Sinais em Comunicações
  - 4.1.1. Processamento de Sinais Baseado em Conhecimento *a Priori* para Sistemas de Comunicações Sem Fio e de Sensores
  - 4.1.2. Processamento de Sinais e Comunicações para Sistemas Sem Fio com Baixo Consumo de Energia
- 4.3. Sistemas de Transmissão Digital
  - 4.3.1. Sistemas de Comunicações Sem Fio Com Múltiplas Antenas e Usuários
- 5.1. Métodos Probabilísticos Aplicados a Sistema de Potência
  - 5.1.1. Confiabilidade e Análise Probabilística de Sistemas
  - 5.1.2. Planejamento de Sistemas de Geração e Transmissão
- 5.2. Operação e Planejamento
  - 5.2.1. Modelos de Otimização e Estatística aplicados ao planejamento e operação de sistemas e mercados de energia elétrica
  - 5.2.2. Segurança de Tensão na supervisão e controle de sistemas elétricos
  - 5.2.3. Sistemas Elétricos Inteligentes

Avaliados pela CAPES com conceito 7 para o quadriênio 2013/2016

## *Programa de Pós-Graduação em Engenharia Mecânica*

Rua Marquês de São Vicente, 225  
Edifício Cardeal Leme, sala 101  
Gávea - Rio de Janeiro - RJ - Brasil - CEP 22451-900  
Telefone: 55 21 35271164  
E-mail: [pgmec@puc-rio.br](mailto:pgmec@puc-rio.br)  
Site: [www.puc-rio.br/ensinopesq/ccpg/progmec.html](http://www.puc-rio.br/ensinopesq/ccpg/progmec.html)  
Site: [www.mec.puc-rio.br](http://www.mec.puc-rio.br)

O Programa de Pós-Graduação em Engenharia Mecânica é oferecido sob a responsabilidade acadêmico-administrativa do Departamento de Engenharia Mecânica.

### **COORDENADOR**

Prof. Florian Alain Yannick Pradelle  
E-mail: [pradelle@puc-rio.br](mailto:pradelle@puc-rio.br)

### **COMISSÃO DE PÓS-GRADUAÇÃO E PESQUISA**

*Composição* Prof. Ivan Fábio Mota de Menezes  
Prof. Igor Braga de Paula  
Prof. Florian Alain Yannick Pradelle

### **CORPO DOCENTE**

Prof. Anderson Pereira  
Prof.ª Ângela Ourivio Nieckele  
Prof. Arthur Martins Barbosa Braga  
Prof. Florian Alain Yannick Pradelle  
Prof. Hans Ingo Weber - Emérito  
Prof. Helon Vicente Hultmann Ayala  
Prof. Igor Braga de Paula  
Prof. Ivan Fabio Mota de Menezes  
Prof. Jaime Tupiassú Pinho de Castro (até julho)  
Prof. José Alberto dos Reis Parise (até agosto)  
Prof. Luis Fernando Alzuguir Azevedo  
Prof. Luis Fernando Figueira da Silva (licenciado)  
Prof. Márcio da Silveira Carvalho  
Prof. Marco Antonio Meggiolaro  
Prof. Marcos Sebastião de Paula Gomes  
Prof.ª Mônica Feijó Naccache  
Prof. Paulo Roberto de Souza Mendes  
Prof. Rafael Menezes de Oliveira  
Prof. Renato Bichara Vieira (a partir de agosto)  
Prof.ª Roberta de Queiroz Lima  
Prof. Rubens Sampaio Filho - Emérito  
Prof. Sérgio Leal Braga

## PÓS-DOUTORANDOS

**Behbood Abedi**

IES de origem: PUC-Rio

Orientador: Prof. Paulo Roberto de Souza Mendes

**Bruno Cesar Cayres**

IES de origem: PUC-Rio

Orientador: Prof. Hans Ingo Weber

**Elias da Conceição Rodrigues**

IES de origem: PUC-Rio

Orientador: Prof. Paulo Roberto de Souza Mendes

**Eliana Paola Marin Castano**

IES de origem: PUC-Rio

Orientador: Prof. Paulo Roberto de Souza Mendes

**Gustavo Alonso Barrientos Sandoval**

IES de origem: UFRJ

Orientadora: Profa. Mônica Feijó Naccache

**Lorena Rodrigues da Costa Moraes**

IES de origem: PUC-Rio

Orientadora: Profa. Mônica Feijó Naccache

**Jairo Eduardo Leiva Mateus**

IES de origem: PUC-Rio

Orientador: Profa. Mônica Feijó Naccache

**João Neuenschwander Escosteguy Carneiro**

IES de origem: Technische Universität München (Alemanha)

Orientadora: Profa. Angela Ourivio Nieckele

## CURSOS OFERECIDOS

*Pós-Graduação*

*Stricto Sensu*

*(Mestrado e*

*Doutorado)*

**Mestrado Acadêmico em Engenharia Mecânica**, iniciado em 1964

**Doutorado em Engenharia Mecânica**, iniciado em 1980

Áreas de concentração:

I) Mecânica Aplicada

Linhas de pesquisa

- Sistemas dinâmicos e controle

- Mecânica dos sólidos

II) Petróleo e Energia

Linhas de pesquisa

- Engenharia de dutos

- Engenharia de petróleo

- Sistemas energéticos

III) Termociências

Linhas de pesquisa

- Engenharia de fluidos

- Máquinas térmicas
- Transferência de calor e massa

Avaliados pela CAPES com conceito 7 no quadriênio 2017/2020





# Programa de Pós-Graduação em Engenharia Química, de Materiais e os Processos Ambientais

Rua Marquês de São Vicente, 225 - Edifício Cardeal Leme, sala 501  
Gávea - Rio de Janeiro - RJ - Brasil - CEP: 22451-900  
Telefones: 55 21 35271776 | Fax: 55 21 35271236  
E-mail: [deqm@puc-rio.br](mailto:deqm@puc-rio.br)  
Site: [www.puc-rio.br/ensinopesq/ccpg/progmet.html](http://www.puc-rio.br/ensinopesq/ccpg/progmet.html)  
Site: [www.deqm.puc-rio.br](http://www.deqm.puc-rio.br)

Programas de  
Pós-Graduação

O Programa de Pós-Graduação em Engenharia Química, de Materiais e os Processos Ambientais é oferecido sob a responsabilidade acadêmico-administrativa do Departamento de Engenharia Química e de Materiais (DEQM).

## COORDENADOR

Prof. Rodrigo Fernandes Magalhães de Souza  
E-mail: [rsouza@puc-rio.br](mailto:rsouza@puc-rio.br)

## COMISSÃO DE PÓS-GRADUAÇÃO E PESQUISA

*Composição* Prof. Bojan Marinkovic – Diretor  
Prof. Rodrigo Fernandes Magalhães de Souza – Coordenador da Pós-Graduação  
Prof. Marcos Venícius Soares Pereira  
Prof. Bruno Ferreira dos Santos  
Lucas Araujo Lima Almeida – Representante dos Alunos

## CORPO DOCENTE

Profa. Amanda Lemette Teixeira Brandão  
Prof. Anderson Gabriel Marques da Silva  
Profa. Anupama Ghosh (a partir de dezembro)  
Prof. Bojan Marinkovic  
Prof. Bruno Ferreira dos Santos  
Prof. Eduardo de Albuquerque Brocchi  
Prof. Francisco José Moura  
Profa. Ivani de Souza Bott  
Prof. José Roberto Moraes d'Almeida  
Prof. Luiz Alberto Cesar Teixeira  
Prof. Márcio da Silveira Carvalho – MEC  
Prof. Marcos Venicius Soares Pereira  
Prof. Maurício Leonardo Torem  
Prof. Omar Ginoble Pandoli – QUI  
Prof. Roberto Ribeiro de Avillez  
Prof. Rodrigo Fernandes Magalhães de Souza  
Prof. Rogério Navarro Correia de Siqueira  
Prof. Sidnei Paciornik

*Professores* Prof. Ivan Guillermo Solórzano Naranjo  
*Colaboradores* Prof. Fernando Cosme Rizzo Assunção - Emérito  
Profa. Maria Isabel Pais da Silva

## PÓS-DOCTORANDOS

Andréa Pereira Parente

IES de origem: UFRJ

Orientador: Profa. Maria Isabel Pais da Silva

Rejane Barbosa Santos

IES de origem: UNICAMP

Orientador: Prof. Brunno Ferreira dos Santos

Renata Lorenzoni (até agosto)

IES de origem: PUC-Rio

Orientador: Prof. Sidnei Paciornik

Renan de Melo Correia Lima

IES de origem: PUC-Rio

Orientador: Prof. Fernando Cosme Rizzo Assunção, Emérito

Ronald Rojas Hacha

IES de origem: PUC-Rio

Orientador: Prof. Maurício Leonardo Torem

Tamires Martinhão Machado

IES de origem: UFJF

Orientador: Prof. Bojan Marinkovic

## CURSOS OFERECIDOS

*Pós-Graduação* **Mestrado acadêmico**, iniciado em 1971 (como Engenharia Metalúrgica)

*Stricto Sensu* **Doutorado**, iniciado em 1991 (como Engenharia Metalúrgica)

*(mestrado e doutorado)* **Atual: Engenharia Química, de Materiais e os Processos Ambientais**

Áreas de concentração:

I) Engenharia Química

Linhas de pesquisa

- Modelagem, Otimização e Controle de Processos
- Processos Químicos e Catálise
- Processos Minerometalúrgicos

II) Materiais e Nanotecnologia

Linhas de pesquisa

- Síntese, Processamento e Caracterização de Materiais
- Desempenho e Integridade dos Materiais
- Engenharia Microestrutural

II) Processos Ambientais

Linhas de pesquisa

- Química Verde
- Tratamento de Águas e Efluentes Industriais
- Tratamento de Resíduos

Avaliados pela CAPES com conceito 5 para o quadriênio 2017/2020

## *Programa de Pós-Graduação em Engenharia Urbana e Ambiental*

Rua Marquês de São Vicente, 225  
Edifício Cardeal Leme, sala 301  
Gávea - Rio de Janeiro - RJ - Brasil- CEP 22451-900  
Telefone: 55 21 35271997 | Fax: 55 21 35271195  
E-mail: [civ-urb@puc-rio.br](mailto:civ-urb@puc-rio.br)  
Site: [www.puc-rio.br/ensinopesq/ccpg/progamb.html](http://www.puc-rio.br/ensinopesq/ccpg/progamb.html)  
Site: [www.urb.puc-rio.br](http://www.urb.puc-rio.br)

O Programa de Pós-Graduação em Engenharia Urbana e Ambiental é oferecido sob a responsabilidade acadêmico-administrativa do Departamento de Engenharia Civil e Ambiental.

Programa de pós-graduação internacional oferecido pelo Departamento de Engenharia Civil e Ambiental da PUC-Rio em associação com a Faculdade de Arquitetura, Engenharia Civil e Ciências Ambientais da *Technische Universität Braunschweig* da Alemanha.

### **COORDENADOR**

Prof. Celso Romanel  
E-mail: [romanel@puc-rio.br](mailto:romanel@puc-rio.br)

### **COMISSÃO DE PÓS-GRADUAÇÃO E PESQUISA**

*Composição* Prof. Celso Romanel  
Prof. Tácio Mauro Pereira de Campos  
Prof. Klaus Fricke – Technische Universität Braunschweig, Alemanha

### **CORPO DOCENTE**

Prof. Celso Romanel  
Prof. Luiz Felipe Guanaes Rego – GEO (até fevereiro)  
Prof. Marcelo Roberto Ventura Dias de Mattos Bezerra – DAU  
Profª. Maria Fernanda Rodrigues Campos Lemos – DAU  
Prof. Rafael Soares Gonçalves – SER  
Prof. Richieri Antonio Sartori – BIO  
Prof. Rodrigo Flora Calili – MQI  
Prof. Tácio Mauro Pereira de Campos  
Profª. Valéria Pereira Bastos – SER

*Professores* Profª. Ana Cristina Malheiros Gonçalves Carvalho – CCPE-CTC  
*Colaboradores* Prof. Ernani de Souza Costa – CCPE-CTC  
Prof. Izabella Kraichete Lentino Barandier – DAU (a partir de fevereiro)

*Professores* Prof. Christoph Herrmann – *Institute of Machine Tools and*  
*Technische* *Production Technology*  
*Universität* Prof. Daniel Unger – *Department of Electrical Engineering,*  
*Braunschweig* *Information Technology and Physics*

Prof. Kai Münnich – *Department of Architecture, Civil Engineering and Environmental Sciences*

Prof. Klaus Fricke – *Department of Architecture, Civil Engineering and Environmental Sciences*

Profa. Nicole Holzhauser – *Department of Humanities and Educational Sciences*

Prof. Norbert Dichtl – *Department of Architecture, Civil Engineering and Environmental Sciences*

Prof. Stephan Hoffmann – *Institute of Transportation and Urban Engineering*

## **CURSO OFERECIDO**

**Mestrado Profissional em Engenharia Urbana e Ambiental,**  
iniciado em 2009

Avaliado pela CAPES com conceito 3 para o quadriênio 2017/2020

Ao aluno que preencher satisfatoriamente os requisitos do programa, serão concedidos os títulos de Mestrado em Engenharia Urbana e Ambiental (Opção Profissional) pela PUC-Rio e *Master of Science pela Technische Universität Braunschweig*, da Alemanha.

# Programa de Pós-Graduação em Estudos da Linguagem

Rua Marquês de São Vicente, 225  
Edifício Padre Leonel Franca, 3º andar  
Gávea - CEP: 22451-900 - Rio de Janeiro - RJ - Brasil  
Telefone: 55 21 35271447  
E-mail: [posgralinguagem@puc-rio.br](mailto:posgralinguagem@puc-rio.br)  
Site: [www.puc-rio.br/ensinopesq/ccpg/proglet\\_linguagem.html](http://www.puc-rio.br/ensinopesq/ccpg/proglet_linguagem.html)  
Site: [www.letras.puc-rio.br/pos\\_linguagem.php](http://www.letras.puc-rio.br/pos_linguagem.php)  
Site: [www.letras.puc-rio.br](http://www.letras.puc-rio.br)

## Programas de Pós-Graduação

O Programa de Pós-Graduação em Estudos da Linguagem é oferecido sob a responsabilidade acadêmico-administrativa do Departamento de Letras.

### COORDENADORA

Profa. Liana de Andrade Biar  
E-mail: [lianabiar@gmail.com](mailto:lianabiar@gmail.com)

### COMISSÃO DE PÓS-GRADUAÇÃO E PESQUISA

Prof. Alexandre Montauray Baptista Coutinho – Diretor  
Profa. Liana de Andrade Biar – Coordenadora  
Profa. Adriana Nogueira Accioly Nóbrega – Coordenadora Adjunta  
Profa. Cilene Aparecida Nunes Rodrigues Nevins  
Profa. Maria Claudia de Freitas  
Profa. Marcia do Amaral Peixoto Martins  
Profa. Maria das Graças Dias Pereira

### CORPO DOCENTE

Prof. Paulo Fernando Henriques Britto  
Profa. Adriana Nogueira Accioly Nóbrega  
Profa. Cilene Aparecida Nunes Rodrigues Nevins  
Profa. Elizabeth Sara Lewis  
Profa. Érica dos Santos Rodrigues  
Profa. Helena Franco Martins  
Profa. Letícia Maria Sicuro Corrêa  
Profa. Liana de Andrade Biar  
Profa. Márcia do Amaral Peixoto Martins  
Profa. Margarida Maria de Paula Basílio, Emérita (afastada)  
Profa. Maria Cláudia de Freitas  
Profa. Maria das Graças Dias Pereira  
Profa. Maria do Carmo Leite de Oliveira  
Profa. Teresa Dias Carneiro  
Profa. Viviane Mendes de Moraes (Aza Njeri)

## PÓS-DOCTORANDOS

**Adriana Rodrigues de Abreu**

IES de origem: Professora das Redes Municipais de Ensino do Rio de Janeiro e de Niterói

Orientadora: Profa. Adriana Nogueira Accioly Nóbrega

**Fábio Fernando Lima**

IES de origem: USP

Orientadora: Profa. Liliana Cabral Bastos

**Irma Caputo**

IES de origem: sem vínculo

Orientador: Prof. Paulo Fernando Henriques Britto

**Renata Martins Amaral**

IES de origem: Servidor Público – Professor Docente I de Língua Inglesa, 32h

Orientadora: Profa. Maria das Graças Dias Pereira

**Sabine Gorovitz**

IES de origem: Professora Associada da Universidade de Brasília - UnB

Orientadora: Profa. Marcia do Amaral Peixoto Martins

**Júlio César Dinoá do Nascimento**

IES de origem: UECE

Orientadora: Profa. Adriana Nogueira Accioly Nóbrega

**Naomi Elizabeth Orthon**

IES de origem: Sem vínculo

Orientadora: Profa. Liana de Andrade Biar

## CURSOS OFERECIDOS

*Pós-Gaduação* **Mestrado Acadêmico e Doutorado em Estudos da Linguagem**

*Stricto Sensu* Iniciados em 2011

*(mestrado e doutorado)* Linhas de pesquisa

- Descrição do Português, ensino e tecnologia
- Língua e cognição: representação, processamento e aquisição da linguagem
- Linguagem, sentido e tradução
- Discurso, vida social e práticas profissionais

Avaliados pela CAPES com conceito 5 para o quadriênio 2013/2016

## *Programa de Pós-Graduação em Filosofia*

Rua Marquês de São Vicente, 225  
Edifício Cardeal Leme, sala 1149  
Gávea - Rio de Janeiro - RJ - Brasil - CEP 22451-900  
Telefone: 55 21 35271298 | Fax: 55 21 35271299  
E-mail: [filos@puc-rio.br](mailto:filos@puc-rio.br)  
Site: [www.puc-rio.br/ensinopesq/ccpg/progfil.html](http://www.puc-rio.br/ensinopesq/ccpg/progfil.html)  
Site: [www.fil.puc-rio.br](http://www.fil.puc-rio.br)

O Programa de Pós-Graduação em Filosofia é oferecido sob a responsabilidade acadêmico-administrativa do Departamento de Filosofia.

### **COORDENADOR**

Prof. Renato Matoso Ribeiro Gomes Brandão  
E-mail: [renatomatoso@gmail.com](mailto:renatomatoso@gmail.com)

### **COMISSÃO DE PÓS-GRADUAÇÃO E PESQUISA**

*Composição* Profa. Deborah Danowski (até julho)  
Prof. Renato Matoso Ribeiro Gomes Brandão  
Prof. Rodrigo Guimarães Nunes

### **CORPO DOCENTE**

Prof. Danilo Marcondes de Souza Filho (até outubro)  
Profa. Déborah Danowski (até julho)  
Prof. Edgar de Brito Lyra Netto  
Profa. Irley Fernandes Franco  
Prof. Ludovic Soutif  
Profa. Luisa Severo Buarque de Holanda  
Prof. Luiz Camillo Dolabella Portella Osorio de Almeida  
Prof. Luiz Carlos Pinheiro Dias Pereira  
Profa. Maura Iglésias - Emérita  
Prof. Oswaldo Chateaubriand Filho, Emérito  
Prof. Paulo Cesar Duque Estrada  
Prof. Pedro Duarte de Andrade  
Prof. Renato de Andrade Lessa – JUR  
Prof. Renato Matoso Ribeiro Gomes Brandão  
Prof. Rodrigo Guimarães Nunes

### **PÓS-DOUTORANDOS**

Rafael Peçanha de Moura (até fevereiro)  
IES de origem: UNESA  
Orientador: Prof. Paulo Cesar Duque Estrada

Diogo Gurgel (até julho)  
IES de origem: UFF  
Orientador: Prof. Danilo Marcondes de Souza Filho

Ernesto Perini Santos  
IES de origem: UFMG  
Orientador: Prof. Luiz Carlos Pinheiro Dias Pereira

Luis Gabriel Provinciatto  
IES de origem: PUC-Campinas  
Orientadora: Prof. Edgar de Brito Lyra Netto

## CURSOS OFERECIDOS

*Pós-graduação* **Mestrado Acadêmico**, iniciado em 1973  
*Stricto sensu* **Doutorado**, iniciado em 1985  
*(mestrado e doutorado)* **Mestrado e Doutorado em Filosofia**

Área de concentração:

I) Filosofia

Linhas de pesquisa

- Teoria do conhecimento
- Estética
- História da Filosofia
- Ética e Filosofia Política
- Lógica e Filosofia da Linguagem
- Filosofia e a questão ambiental

Avaliados pela CAPES com conceito 5 para o quadriênio 2017/2020



## *Programa de Pós-Graduação em Física*

Rua Marquês de São Vicente, 225  
Edifício Cardeal Leme, sala 652  
Gávea - Rio de Janeiro - RJ - Brasil - CEP 22451-900  
Telefones: 55 21 35271268 / 1263 / 1258 / 1267  
Fax: 55 21 35271271 | E-mail: pos.fis@puc-rio.br  
Site: www.puc-rio.br/ensinopesq/ccpg/prog fis.html  
Site: www.fis.puc-rio.br

O Programa de Pós-Graduação em Física é oferecido sob a responsabilidade acadêmico-administrativa do Departamento de Física.

### **COORDENADORA**

Profa. Carla Göbel Burlamaqui de Mello  
E-mail: carla.gobel@puc-rio.br

### **COMISSÃO DE PÓS-GRADUAÇÃO E PESQUISA**

*Composição* Profa. Carla Göbel Burlamaqui de Mello  
Profa. Isabel Cristina dos Santos Carvalho  
Prof. Welles Antonio Martinez Morgado

### **CORPO DOCENTE**

Prof. Arman Esmail Taklimi  
Profa. Carla Göbel Burlamaqui de Mello  
Profa. Celia Beatriz Anteneodo de Porto  
Prof. Ênio Frota da Silveira  
Prof. Gero Arthur Hubertus Thilo Freiherr Von Gersdorff  
Prof. Hiroshi Nunokawa  
Profa. Isabel Cristina dos Santos Carvalho  
Prof. Jefferson Ferraz Damasceno Felix Araújo  
Prof. Marcelo Eduardo Huguenin Maia da Costa  
Prof. Marco Cremona  
Prof. Rodrigo Prioli Menezes  
Prof. Thiago Barbosa dos Santos Guerreiro  
Prof. Tommaso Del Rosso  
Prof. Victor Carozo Gois de Oliveira  
Prof. Wei Chen  
Prof. Welles Antônio Martinez Morgado

### **PÓS-DOUTORANDOS**

André do Nascimento Barbosa  
IES de origem: PUC-Rio  
Orientador: Prof. Fernando Lázaro Freire Júnior

Arthur Rodrigues Jardim Barreto

IES de origem: PUC-Rio

Orientador: Prof. Marco Cremona

Cesar A. D. Mendoza

IES de origem: PUC-Rio

Orientador: Prof. Fernando Lázaro Freire Júnior

Eduardo dos S. Nascimento

IES de origem: USP

Orientador: Prof. Welles Antônio Martinez Morgado

Leonardo de Farias Araujo

IES de origem: PUC-Rio

Orientadora: Profa. Isabel Cristina dos Santos Carvalho

Maike Antonio F. dos Santos

IES de origem: UEPGo

Orientadora: Profa. Celia Beatriz Anteneodo de Porto

Neileth J. Stand Figueroa

IES de origem: PUC-Rio

Orientador: Prof. Fernando Lázaro Freire Júnior

Rafael dos S. Carvalho

IES de origem: PUC-Rio

Orientador: Prof. Marco Cremona

Shuai Zhang

IES de origem: PUC-Rio

Orientador: Prof. Fernando Lázaro Freire Júnior

## CURSOS OFERECIDOS

*Pós-Graduação* **Mestrado**, iniciado em 1965

*Stricto Sensu* **Doutorado**, iniciado em 1968

*(mestrado e doutorado)*

**Mestrado e Doutorado em Ciências** – Física

Áreas de concentração:

I) Física da matéria condensada

Linhas de pesquisa

- Magnetismo Aplicado a Arte
- Propriedades eletrônicas e de transporte em sistemas nanoscópicos
- Biofísica molecular
- Caracterização magnética não destrutiva de materiais
- Ótica quântica
- Ordem topológica e spintrônica
- Sistemas complexos
- Fabricação e caracterização ótica de nanomateriais e nanodispositivos plasmônicos
- Revestimentos protetores e materiais nanoestruturados
- Optoeletrônica molecular

- Caracterização nanotribológica e mecânica de materiais
- Física de quarks pesados experimental
- Física de astropartículas e fenomenologia de neutrinos
- Espectroscopia ótica de materiais bidimensionais
- Dispositivos fotônicos em fibras e vidros
- Física estatística de não equilíbrio e sistemas de grãos
- Física experimental aplicada à astrofísica e ciências planetárias

Avaliados pela CAPES com conceito 7 quadriênio 2017/2020



## Programa de Pós-Graduação em Geografia

Rua Marquês de São Vicente, 225  
Edifício da Amizade, Ala Frings, sala 411  
Gávea - Rio de Janeiro - RJ - Brasil - CEP 22451-900  
Telefone: 55 21 35271667 | Fax: 55 21 35271878  
E-mail: [posgeo@puc-rio.br](mailto:posgeo@puc-rio.br)  
Site: [www.puc-rio.br/ensinopesq/ccpg/proggeo.html](http://www.puc-rio.br/ensinopesq/ccpg/proggeo.html)  
Site: [pos.geo.puc-rio.br](http://pos.geo.puc-rio.br) | Site: [www.geo.puc-rio.br](http://www.geo.puc-rio.br)

O Programa de Pós-Graduação em Geografia é oferecido sob a responsabilidade acadêmico-administrativa do Departamento de Geografia e Meio Ambiente.

### COORDENADORES

Prof. Álvaro Henrique de Souza Ferreira  
E-mail: [alvaro\\_ferreira@puc-rio.br](mailto:alvaro_ferreira@puc-rio.br)

Profa. Rejane Cristina de Araújo Rodrigues – Adjunta  
E-mail: [rcarodrigues@gmail.com](mailto:rcarodrigues@gmail.com)

### COORDENADOR DO MESTRADO PROFISSIONAL EM CIÊNCIA DA SUSTENTABILIDADE

Prof. Bernardo Baeta Neves Strassburg  
E-mail: [bernardobns@gmail.com](mailto:bernardobns@gmail.com)

Profa. Agnieszka Ewa Latawiec – Adjunta  
E-mail: [a.latawiec@iis-rio.org](mailto:a.latawiec@iis-rio.org)

### COMISSÃO DE PÓS-GRADUAÇÃO E PESQUISA

*Composição* Profa. Agnieszka Ewa Latawiec  
Prof. Alexandro Solórzano  
Prof. Álvaro Henrique de Souza Ferreira  
Prof. Augusto César Pinheiro da Silva  
Prof. Bernardo Baeta Neves Strassburg  
Prof. Glaucio José Marafon  
Prof. João Rua - Emérito  
Prof. José Borzacchiello da Silva  
Prof. Marcelo Motta de Freitas – DAU  
Profa. Rejane Cristina de Araújo Rodrigues  
Prof. Rogério Ribeiro de Oliveira (até julho)  
Prof. Rodrigo Penna Firme Pedrosa  
Profa. Sandra Lencioni  
Prof. Sérgio Cadena de Vasconcelos

### CORPO DOCENTE

Profa. Agnieszka Ewa Latawiec  
Prof. Alexandro Solórzano  
Prof. Álvaro Henrique de Souza Ferreira  
Prof. Augusto César Pinheiro da Silva

Prof. Bernardo Baeta Neves Strassburg  
Prof. Glaucio José Marafon  
Prof. João Rua - Emérito  
Prof. José Borzacchiello da Silva  
Prof. Luiz Felipe Guanaes Rego (até fevereiro)  
Prof. Marcelo Motta de Freitas – DAU  
Profa. Rejane Cristina de Araújo Rodrigues  
Prof. Rogério Ribeiro de Oliveira (até julho)  
Prof. Rodrigo Penna Firme Pedrosa  
Prof. Sérgio Cadena de Vasconcelos  
Profa. Sandra Lencioni

*Professores* Prof. Nelson Ferreira Fernandes  
*Colaboradores* Profa. Regina Célia de Mattos

## CURSOS OFERECIDOS

*Pós-Graduação* **Mestrado em Geografia**, iniciado em 2007

*Stricto Sensu* Área de concentração:  
*(mestrado)*

I) Geografia e Meio Ambiente

Linhas de pesquisa

- Transformação da paisagem
- Espaço e sustentabilidades
- Educação geográfica e cidadania

**Doutorado em Geografia**, iniciado em 2015

Área de concentração:

I) Geografia e Sustentabilidades

Linhas de pesquisa

- Espaço, cotidiano e sustentabilidades
- Transformação da paisagem e sistemas socioecológicos

Avaliados pela CAPES com conceito 4 no quadriênio 2013/2016

**Mestrado Profissional em Ciência da Conservação e Sustentabilidade**

Aprovado pela CAPES em 2018 e abertura da primeira turma em agosto de 2020

Área de concentração:

I) Ciência da Sustentabilidade

Linhas de pesquisa

- Sistemas socioecológicos
- Sistemas sociotecnológicos

## *Programa de Pós-Graduação em História Social da Cultura*

Rua Marquês de São Vicente, 225  
Edifício da Amizade, Ala Frings, sala 512  
Gávea - Rio de Janeiro - RJ - CEP 22451-900  
Telefones: 55 21 35271100  
E-mail: [pghis@puc-rio.br](mailto:pghis@puc-rio.br)  
Site: [www.puc-rio.br/ensinopesq/ccpg/progcult.html](http://www.puc-rio.br/ensinopesq/ccpg/progcult.html)  
Site: [www.his.puc-rio.br](http://www.his.puc-rio.br)

O Programa de Pós-Graduação em História Social da Cultura é oferecido sob a responsabilidade acadêmico-administrativa do Departamento de História.

### **COORDENADORES**

Prof. João de Azevedo e Dias Duarte

E-mail: [jadduarte@puc-rio.br](mailto:jadduarte@puc-rio.br)

Profa. Regiane Augusto de Mattos – Adjunta

E-mail: [regianemattos@puc-rio.br](mailto:regianemattos@puc-rio.br)

### **COORDENADOR DO PROGRAMA DE PÓS-GRADUAÇÃO EM ENSINO DE HISTÓRIA – PROFHISTÓRIA:**

Prof. Mauricio Barreto Alvarez Parada

E-mail: [profhistoria@puc-rio.br](mailto:profhistoria@puc-rio.br)

### **COMISSÃO DE PÓS-GRADUAÇÃO E PESQUISA**

Profa. Crislayne Gloss Marão Alfagali

Prof. Eduardo Wright Cardoso

Prof. Diego Antonio Galeano

Prof. Felipe Azevedo e Souza

Prof. Henrique Estrada Rodrigues

Prof. João de Azevedo e Dias Duarte

Prof. João Masao Kamita

Profa. Juçara da Silva Barbosa de Mello

Profa. Larissa Rosa Corrêa

Prof. Leonardo Affonso de Miranda Pereira

Prof. Marcelo Gantus Jasmin

Profa. Maria Elisa Noronha de Sá

Prof. Maurício Barreto Alvarez Parada

Profa. Regiane Augusto de Mattos

Prof. Sérgio Bruno Guimarães Martins

### **CORPO DOCENTE**

Profa. Crislayne Gloss Marão Alfagali

Prof. Diego Antonio Galeano

Prof. Eduardo Wright Cardoso

Prof. Felipe Azevedo e Souza

Prof. Henrique Estrada Rodrigues  
Prof. João de Azevedo e Dias Duarte  
Prof. João Masao Kamita  
Profa. Juçara da Silva Barbosa de Mello  
Profa. Larissa Rosa Corrêa  
Prof. Leonardo Affonso de Miranda Pereira  
Prof. Marcelo Gantus Jasmin  
Profa. Maria Elisa Noronha de Sá  
Prof. Maurício Barreto Alvarez Parada  
Prof. Otavio Leonidio Ribeiro – DAU  
Profa. Regiane Augusto de Mattos  
Prof. Sérgio Bruno Guimarães Martins

*Professores* Prof. Ilmar Rohloff de Mattos - Emérito  
*Colaboradores* Prof. Luiz de França Costa Lima Filho - Emérito  
Profa. Margarida de Souza Neves - Emérita

## PÓS-DOUTORANDOS

Alexandra Aguirre  
IES de origem: Faculdade Castelo Branco  
Orientador: Prof. João Masao Kamita

Karine Teixeira Damasceno (a partir de dezembro)  
IES de origem: Universidade Federal da Bahia/PNPD  
Orientador: Prof. Leonardo Affonso de Miranda Pereira

## CURSOS OFERECIDOS

*Pós-Graduação* **Mestrado**, iniciado em 1987  
*Stricto Sensu* **Doutorado**, iniciado em 1998  
*(mestrado e doutorado)* **Mestrado e Doutorado em História**

Áreas de concentração:

I) História Social da Cultura

Linhas de pesquisa

- Teoria, Historiografia e História Intelectual
- Experiências e Conexões Culturais
- História da Arte e Arquitetura

**Mestrado Profissional em Ensino de História**, iniciado em 2014

Áreas de concentração:

I) Ensino de História

Linhas de pesquisa

- Saberes Históricos no Espaço Escolar
- Linguagens e Narrativas Históricas: Produção e Difusão
- Saberes Históricos em Diferentes Espaços de Memória

Avaliados pela CAPES com conceito 5 no quadriênio 2013/2016

## *Programa de Pós-Graduação em Informática*

Rua Marquês de São Vicente, 225  
Edifício Rio Datacentro, 4º andar  
Gávea - Rio de Janeiro - RJ - CEP 22451-900  
Telefones: 55 21 35271510 | Fax: 55 21 35271530  
E-mail: pos@inf.puc-rio.br  
Site: www.inf.puc-rio.br  
Site: www.puc-rio.br/ensinopesq/ccpg/proginf.html

O Programa de Pós-Graduação em Informática é oferecido sob a responsabilidade acadêmico-administrativa do Departamento de Informática.

### **COORDENADOR**

Prof. Marcos Kalinowski  
E-mail: kalinowski@inf.puc-rio.br

### **COMISSÃO DE PÓS-GRADUAÇÃO**

Prof. Marcos Kalinowski – Coordenador  
Prof. Alessandro Fabricio Garcia  
Prof. Edward Hermann Hæusler  
Prof. Marco Serpa Molinaro  
Prof. Alberto Barbosa Raposo

### **CORPO DOCENTE**

Prof. Alberto Barbosa Raposo  
Prof. Alessandro Fabricio Garcia  
Prof. Antonio Luz Furtado - Emérito  
Prof. Arndt von Staa - Emérito  
Prof. Bruno Feijó  
Prof. Carlos José Pereira de Lucena  
Prof. Clarisse Sieckenius de Souza  
Prof. Eduardo Sany Laber  
Prof. Edward Hermann Hæusler  
Prof. Hélio Côrtes Vieira Lopes  
Prof. Marcelo Gattass  
Prof. Marco Antonio Casanova  
Prof. Marco Serpa Molinaro  
Prof. Marcos Kalinowski  
Prof. Marcus Vinicius Soledade Poggi de Aragão  
Prof. Markus Endler  
Prof. Roberto Ierusalimschy  
Prof. Sergio Colcher  
Prof. Sérgio Lifschitz  
Prof. Simone Diniz Junqueira Barbosa  
Prof. Thibaut Victor Gaston Vidal  
Prof. Waldemar Celes Filho



## PÓS-DOUTORANDOS

Adriano Francisco Branco

IES de origem: PUC-Rio

Orientadora: Profa. Noemi de La Rocque Rodriguez

Álan Lívio Vasconcelos Guedes

IES de origem: PUC-Rio

Orientadora: Profa. Simone Diniz Junqueira Barbosa

Augusto Cesar Espíndola Baffa

IES de origem: PUC-Rio

Orientador: Prof. Thibaut Victor Gaston Vidal

Cesar Augusto Sierra Franco

IES de origem: PUC-Rio

Orientador: Prof. Alberto Barbosa Raposo

Daniel Lima Ribeiro

IES de origem: PUC-Rio

Orientador: Prof. Hélio Cortes Vieira Lopes

David de Medeiros Baía

IES de origem: PUC-Rio

Orientador: Prof. Carlos José Pereira de Lucena

Flavia Pisani

IES de origem: Unicamp

Orientador: Prof. Markus Endler

Greis Francy Mireya Calpa

IES de origem: PUC-Rio

Orientador: Prof. Alberto Barbosa Raposo

Max Leles Viana

IES de origem: PUC-Rio

Orientador: Prof. Carlos José Pereira de Lucena

Paula Ceccon Ribeiro

IES de origem: PUC-Rio

Orientador: Prof. Hélio Cortes Vieira Lopes

Roberto Felício de Oliveira

IES de origem: PUC-Rio

Orientador: Prof. Carlos José Pereira de Lucena

## CURSOS OFERECIDOS

*Pós-Graduação  
Stricto Sensu  
(mestrado e  
doutorado)*

**Mestrado**, iniciado em 1968

**Doutorado**, iniciado em 1975

**Mestrado em Informática**

Áreas de concentração:

I) Banco de Dados

- II) Computação Gráfica
- III) Engenharia de *Software*
- IV) Hipertexto e Multimídia
- V) Interação Humano-Computador
- VI) Linguagens de Programação
- VII) Otimização e Raciocínio Automático
- VIII) Redes de Computadores e Sistemas Distribuídos
- IX) Teoria da Computação
- X) Ciência de Dados

### **Doutorado em Ciências – Informática**

Áreas de concentração:

- I) Banco de Dados
- II) Computação Gráfica
- III) Engenharia de *Software*
- IV) Hipertexto e Multimídia
- V) Interação Humano-Computador
- VI) Linguagens de Programação
- VII) Otimização e Raciocínio Automático
- VIII) Redes de Computadores e Sistemas Distribuídos
- IX) Teoria da Computação
- X) Ciência de Dados

Linhas de pesquisa

- Algoritmos, paralelismo e otimização
- Banco de dados
- Computação gráfica
- Engenharia de *software*
- Hipertexto e multimídia
- Inteligência artificial
- Interação humano-computador
- Linguagens de programação
- Redes de computadores e sistemas distribuídos
- Teoria da computação

Avaliados pela CAPES com conceito 7 para o quadriênio 2013/2016

## *Programa de Pós-Graduação em Literatura, Cultura e Contemporaneidade*

Rua Marquês de São Vicente, 225  
Edifício Padre Leonel Franca, 3º andar  
Gávea - CEP: 22451-900 - Rio de Janeiro - RJ - Brasil  
Telefone: 55 21 35271043  
E-mail: [posgaliteratura@puc-rio.br](mailto:posgaliteratura@puc-rio.br)  
Site: [www.puc-rio.br/ensinopesq/ccpg/proglet\\_literatura.html](http://www.puc-rio.br/ensinopesq/ccpg/proglet_literatura.html)  
Site: [www.lettras.puc-rio.br](http://www.lettras.puc-rio.br)

O Programa de Pós-Graduação em Literatura, Cultura e Contemporaneidade é oferecido sob a responsabilidade acadêmico-administrativa do Departamento de Letras.

### **COORDENADORA**

Profa. Patrícia Gissoni de Santiago Lavelle  
E-mail: [patricia.g.lavelle@gmail.com](mailto:patricia.g.lavelle@gmail.com)

### **COMISSÃO DE PÓS-GRADUAÇÃO E PESQUISA**

*Composição* Prof. Alexandre Montauray Baptista Coutinho – Diretor  
Profa. Helena Franco Martins – Coordenadora  
Prof. Paulo Fernando Henriques Britto – Coordenador Adjunto  
Profa. Ana Paula Veiga Kiffer  
Prof. Frederico Oliveira Coelho  
Prof. Karl Erik Schollhammer  
Profa. Rosana Kohl Bines  
Profa. Heidrun Krieger Olinto de Oliveira - Emérita (afastada)  
Profa. Vera Lúcia Follain de Figueiredo – COM

### **CORPO DOCENTE**

Prof. Alexandre Montauray Baptista Coutinho  
Prof. Frederico Oliveira Coelho  
Prof. Gilberto Mendonça Teles - Emérito (afastado)  
Prof. Júlio Cesar Valladão Diniz  
Prof. Karl Erik Schøllhammer  
Prof. Luiz Camillo Dolabella Portella Osorio de Almeida – FIL  
Profa. Helena Franco Martins  
Prof. Paulo Fernando Henriques Britto  
Profa. Ana Paula Veiga Kiffer  
Profa. Cleonice Serôa da Mota Berardinelli, Emérita (afastada)  
Profa. Heidrun Krieger Olinto de Oliveira - Emérita (afastada)  
Profa. Helena Franco Martins  
Profa. Maria Clara Lucchetti Bingemer – TEO  
Profa. Patrícia Gissoni de Santiago Lavelle  
Profa. Rosana Kohl Bines

## PÓS-DOCTORANDOS

Ana Luíza Maia Fernandes

IES de origem: PUC-Rio

Orientador: Prof. Karl Erik Schollhammer

Aline Leal Fernandes Barbosa

IES de origem: PUC-Rio

Orientadora: Profa. Rosana Kohl Bines

Gustavo Sant'anna de Souza

IES de origem: PUC-Rio

Orientador: Prof. Júlio Cesar Valladão Diniz

José Eudes Araújo Alencar

IES de origem: PUC-Rio

Orientador: Prof. Alexandre Montauray Baptista Coutinho

Mirele Carolina Werneque Jacomel

IES de origem: UEL

Orientador: Prof. Júlio Cesar Valladão Diniz

Paloma Roriz Espínola

IES de origem: PUC-Rio

Orientadora: Profa. Rosana Kohl Bines

Thatty de Aguiar Castello Branco

IES de origem: PUC-Rio

Orientadora: Profa. Rosana Kohl Bines

## CURSOS OFERECIDOS

*Pós-Graduação*

*Stricto Sensu*

*(mestrado e  
doutorado)*

**Mestrado Acadêmico e Doutorado em Literatura,  
Cultura e Contemporaneidade**, iniciados em 2011

Linhas de pesquisa

- Desafios do contemporâneo: teorias e crítica
- Novos cenários da escrita
- Literatura, cultura e política em espaços lusófonos

Avaliados pela CAPES com conceito 5 para o quadriênio 2013/2016

## Programa de Pós-Graduação em Matemática

Rua Marquês de São Vicente, 225  
Edifício Cardeal Leme, sala 862  
Gávea - CEP: 22451-900 - Rio de Janeiro - RJ - Brasil  
Tel.: 55 21 35271281 | Fax: 55 21 35271282  
E-mail: secpos@mat.puc-rio.br  
Site: www.puc-rio.br/ensinopesq/ccpg/progmat.html  
Site: www.mat.puc-rio.br

O Programa de Pós-Graduação em Matemática é oferecido sob a responsabilidade acadêmico-administrativa do Departamento de Matemática.

### COORDENADOR

Prof. Boyan Slavchev Sirakov  
E-mail: bsirakov@mat.puc-rio.br

### COMISSÃO DE PÓS-GRADUAÇÃO E PESQUISA

*Composição* Prof. Nicolau Corção Saldanha – Diretor  
Prof. Boyan Slavchev Sirakov – Coordenador de PG  
Prof. Silvius Klein – Coordenador Adjunto de PG  
Prof. Sinésio Pesco  
Prof. Sergey Galkin – Suplente

### CORPO DOCENTE

Prof. Boyan Slavchev Sirakov  
Prof. Carlos Hugo Jimenez Gomez  
Prof. Carlos Tomei  
Prof. Edgard Almeida Pimentel (afastado)  
Prof. Lorenzo Justiniano Díaz Casado  
Prof. Marcos Craizer  
Prof. Nicolau Corção Saldanha  
Prof. Rafael Oswaldo Ruggiero Rodriguez  
Prof. Ricardo José Alonso Plata (até julho)  
Prof. Sergey Galkin  
Prof. Silvius Klein  
Prof. Simon Richard Griffiths  
Prof. Sinésio Pesco

*Professores* Prof. Pe. Paul Alexander Schweitzer S.J. - Emérito  
*Colaboradores* Prof. George Svetlichny - Emérito (afastado)

### PÓS-DOUTORANDOS

Andrea Lins e Lins Souza  
IES de origem: n.i.  
Orientador: Prof. Sinésio Pesco

Ao Cai  
IES de origem: n.i.  
Orientador: Prof. Silvius Klein

Malu Grave  
IES de origem: n.i.  
Orientador: Prof. Prof. Sinésio Pesco

Diego S. Monteiro da Silva  
IES de origem: n.i.  
Orientador: Prof. Sinesio Pesco

Hugo Fonseca Araujo  
IES de origem: n.i.  
Orientador: Prof. Lorenzo Justiniano Díaz Casado

Julio Cesar Hoyos  
IES de origem: n.i.  
Orientador: Prof. Edgard Almeida Pimentel

Renan Vieira Bela  
IES de origem: n.i.  
Orientador: Prof. Sinésio Pesco

## CURSOS OFERECIDOS

*Pós-Graduação* **Mestrado Acadêmico**, iniciado em 1969  
*Stricto Sensu* **Doutorado**, iniciado em 1974  
*(mestrado e* **Mestrado e Doutorado em Matemática**  
*doutorado)*

Área de concentração:

I) Matemática Pura e Aplicada

Linhas de pesquisa

- Análise e equações diferenciais parciais
- Combinatória
- Computação gráfica
- Física matemática
- Geometria diferencial
- Probabilidade e processos estocásticos
- Sistemas dinâmicos
- Topologia

Avaliados pela CAPES com conceito 7 no quadriênio 2016/2020

## *Programa de Pós-Graduação em Metrologia – PósMQI*

Rua Marquês de São Vicente, 225  
Térreo do Edifício Cardeal Leme  
Gávea - Rio de Janeiro - RJ - Brasil - CEP 22451-900  
Telefones: 55 21 35271542 / 2061 / 1171  
Fax: 55 21 35272060  
E-mail: metrologia@puc-rio.br  
Site: www.puc-rio.br/metrologia

Atuando em área essencialmente multidisciplinar e interdepartamental, o Programa de Pós-Graduação em Metrologia é oferecido sob a responsabilidade acadêmica do Decanato do Centro Técnico Científico da Universidade (CTC/PUC-Rio).

### **COORDENADOR**

Prof. Carlos Roberto Hall Barbosa  
E-mail: hall@puc-rio.br

### **COORDENAÇÃO DE ESPECIALIZAÇÃO**

Prof. Rodrigo Flora Calili

### **COORDENAÇÃO DE PRODUÇÃO ACADÊMICA**

Profa. Elisabeth Costa Monteiro

### **COORDENAÇÃO ACADÊMICA**

Prof. Carlos Roberto Hall Barbosa

### **COORDENAÇÃO DE DESENVOLVIMENTO**

Prof. Rodrigo Flora Calili

### **EQUIPE DE SECRETARIA**

Márcia Ribeiro Teixeira  
Paula Guimarães Faria de Almeida Molinari

### **COMISSÃO DE PÓS-GRADUAÇÃO E PESQUISA**

Profa. Elisabeth Costa Monteiro  
Prof. Carlos Roberto Hall Barbosa  
Prof. Rodrigo Flora Calili

### **CORPO DOCENTE**

Profa. Elisabeth Costa Monteiro  
Prof. Carlos Roberto Hall Barbosa  
Prof. Rodrigo Flora Calili  
Profa. Maria Fátima Ludovico de Almeida  
Prof. Alcir de Faro Orlando  
Prof. Mauricio Nogueira Frota - Emérito

Prof. Élcio Cruz de Oliveira  
Prof. Daniel Ramos Louzada  
Profa. Isabel Cristina dos Santos Carvalho – FIS  
Prof. Reinaldo Castro Souza – CCPE-CTC  
Prof. Ricardo Queiroz Aucélio – QUI  
Prof. Guilherme Penello Temporão – CETUC

## PÓS-DOUTORANDOS

Isabela Alves de Oliveira  
IES de origem: PNPd/Capes  
Orientador: Prof. Carlos Roberto Hall Barbosa

## CURSOS OFERECIDOS

*Pós-Graduação* **Mestrado Acadêmico**, iniciado em 1996

*Stricto Sensu* **Mestrado em Metrologia**

Áreas de concentração:

I) Metrologia para Qualidade e Inovação

Linhas de pesquisa

- Instrumentação e medição
- Redes inteligentes (*Smart Grid*)
- Gestão estratégica da inovação e sustentabilidade

Avaliado pela CAPES com conceito 5 para o quadriênio 2013/2016

*Pós-Graduação* **Especialização:**

*Lato Sensu*

O PósMQI obteve aprovação (2011) do Conselho de Ensino e Pesquisa da Universidade (CEP) para oferecer cursos de Pós-Graduação *Lato Sensu* na modalidade Educação a Distância (EAD) com o objetivo de capacitar profissionais de empresas em cinco áreas específicas do desenvolvimento gerencial avançado: Gestão da Educação Profissional e Tecnológica; Gestão de Negócios; Gestão de Pessoas; Gestão da Inovação e Responsabilidade Social Corporativa. Aprovação pelo CEP: Resolução constante da Ata da 430ª, de 15 de dezembro de 2010.

O PósMQI também oferece, desde 2017, por meio do CCE, o curso de pós-graduação *lato sensu* Energia Solar, cujos objetivos principais são: fornecer conhecimentos básicos sobre o funcionamento de uma célula solar que converte a energia solar em elétrica, incluindo aferição de seu desempenho em laboratório; fornecer conhecimentos sobre como utilizar a energia solar para aquecimento e apresentar suas inúmeras aplicações; compreender os métodos de armazenamento de energia para posterior utilização e o funcionamento de sistemas híbridos, ou seja, que transformam uma forma de energia em outra; fornecer conhecimento para que se possa, em diversos cenários, analisar a viabilidade econômica de se instalar um sistema de aproveitamento de energia solar; entender os sistemas de medição inteligente de energia e capacitar o aluno a simular a inserção da geração distribuída no sistema de potência; projetar instalações fotovoltaicas utilizando *softwares* especializados de mercado. O curso tem como público-alvo os profissionais de nível superior na área de



engenharia ou ciências exatas, podendo também atender a arquitetos ou economistas que possuam um viés voltado à engenharia.

#### **Extensão:**

Desde 2017, o PósMQI oferece, por meio do CCE, o curso de extensão Energia Solar Fotovoltaica – conceitos básicos e projeto, cujo objetivo é introduzir os conceitos de geração solar, especialmente fotovoltaica, bem como possibilitar ao aluno entender o funcionamento dos diversos componentes do sistema fotovoltaico (placas, inversores, medidores, controladores de carga, baterias, entre outros etc.). Além disso, os alunos aprenderão a utilizar software de simulação solar. O público-alvo são alunos de graduação das áreas de Ciências Exatas e da Terra.

## **CONVÊNIOS E PARCERIAS**

### **Centro Brasileiro de Pesquisas Físicas – CBPF (Brasil)**

Colaboração científica com os laboratórios de Magnetometria, Resistividade e Altas Frequências; Superfícies e Nanoestruturas, Eletrodeposição; e Multiusuário de Nanociências e Nanotecnologia para a otimização das propriedades de materiais e sensores baseados no efeito da magnetoimpedância gigante, objetivando o desenvolvimento de transdutores com configuração gradiométrica para a medição de campos biomagnéticos.

**Ano de início:** 2012

### **Université d'Angers (França)**

Cooperação interinstitucional visando o intercâmbio de alunos e professores entre o Pós-MQI/PUC-Rio e l'Université d'Angers, France – STIA. **Ano de início:** 2012

### **Technische Universität Ilmenau (Alemanha)**

Colaboração acadêmica com o *Institut für Biomedizinische Technik und Informatik* para o intercâmbio de estudantes de Graduação e Pós-Graduação para o desenvolvimento de pesquisas científicas em Engenharia Biomédica. **Ano de início:** 2009

### **Massachusetts Institute of Technology – MIT, Biomagnetic Center, Boston (Estados Unidos)**

Colaboração científica com o *Department of Earth, Atmospheric and Planetary Sciences* para o estudo de fenômenos eletrofisiológicos por meio de imageamento do campo biomagnético e da fluorescência de corantes potenciométricos. **Ano de início:** 2006

### **Department of Biomedical Engineering, Vanderbilt University, Nashville, Tennessee (Estados Unidos)**

Colaboração científica com o *Vanderbilt Institute for Integrative Biosystems Research and Education* que disponibiliza sua infraestrutura para a realização de medições de campo biomagnético utilizando microscópios SQUID com resolução micrométrica e elevada sensibilidade (femtotesla), além de montagem experimental adaptada para medições óticas de fluorescência em tecido biológico, com câmaras CCD de alta resolução e laser de argônio etc. **Ano de início:** 2004

### **Departamento de Física da Universidade Federal de Pernambuco – UFPE (Brasil)**

Colaboração científica para a caracterização de elementos sensores baseados no fenômeno da magnetoimpedância gigante para medições biomagnéticas. **Ano de início:** 2002

### **Friedrich Schiller Universität, Jena (Alemanha)**

Colaboração científica com o *Biomagnetisches Zentrum* que disponibiliza sua infraestrutura laboratorial com sistemas SQUID multicanais de alta resolução e blindagens magnéticas

para a realização de medições de campo biomagnético em estudos com experimentação animal e clínica. **Ano de início:** 2000

## *Prêmios e Distinções Recebidos e Projetos Aprovados*

O artigo Desafios Regulatórios para inserção das Usinas Hidrelétricas Reversíveis no Brasil, de autoria do aluno Guilherme Cosentino em coautoria com o prof. Rodrigo Flora Calili, recebeu Menção Honrosa no XXVI SNPTEE (Seminário Nacional de Produção e Transmissão de Energia Elétrica), realizado no Rio de Janeiro em 2022.

As alunas Vanessa Cardoso Albuquerque e Dayane Frances Rezende Marques foram contempladas com bolsas FAPERJ Nota 10, evidenciando a qualidade de suas pesquisas.

Os seguintes projetos de pesquisa e desenvolvimento foram aprovados em 2022:

- CNPq (01/11/2022 - 31/10/2023): Fontes de pares de fótons em 1550 nm para redes quânticas metropolitanas
- CNPq (01/03/2022 - 28/02/2025): Avaliação do risco de falsas decisões na comercialização de combustíveis
- CNPq (01/03/2022 - 28/02/2025): Recursos Energéticos Distribuídos em Comunidades de Baixa Renda: uma Proposta de Política Pública
- SEBRAE (01/05/2022 - 30/04/2023): Inovação de Processos Industriais Automatizados
- Gesellschaft für Internationale Zusammenarbeit (GIZ) (01/10/2022 - 31/03/2023): Estudo técnico, recomendações e engajamento sobre políticas públicas na área de eficiência energética industrial
- Confederação Nacional das Indústrias (CNI) (01/08/2022 - 30/11/2023): Oportunidades e Desafios para a Produção de Hidrogênio Verde a Partir da Geração Eólica Offshore no Brasil
- Operador Nacional do Sistema Elétrico (ONS) (04/07/2022 - 03/01/2023): EletroTempo® Software de Pré-Processamento de Dados Meteorológicos para Modelos de Previsão de Carga e Vazão do ONS

## *Balanço do Ano*

O PósMQI encerrou 2022 com expressivos resultados, mesmo considerando o contexto da pandemia, que prejudicou as atividades laboratoriais, destacando-se: (i) fortalecimento da participação do programa em atividades de desenvolvimento e (ii) oferecimento de cursos de extensão na área de energia solar. Na busca da excelência da sua atuação acadêmico-científica, o Programa concentra esforços

para superar os indicadores da avaliação CAPES. Em 2022: (i) 15 dissertações de Mestrado foram defendidas e (ii) 31 artigos científicos publicados em periódicos indexados em bases internacionais.

No plano de sua ação externa, demonstrou uma ativa participação em eventos científicos nacionais e internacionais com apresentação de trabalhos no *17th Conference on Computer Science and Intelligence Systems*, 2022 IEEE Global Engineering Education Conference (EDUCON), no Congresso Brasileiro de Planejamento Energético, no Congresso Brasileiro de Energia Solar e no XXVI SNPTEE - Seminário Nacional de Produção e Transmissão de Energia Elétrica. O Programa encerrou o ano acadêmico de 2022 com 289 mestres formados

**Prof. Carlos Roberto Hall Barbosa**  
*Coordenador do Programa de Pós-Graduação em Metrologia*



## *Programa de Pós-Graduação em Psicologia Clínica*

Rua Marquês de São Vicente, 225  
Edifício Cardeal Leme, sala 201  
Gávea - Rio de Janeiro - RJ - Brasil - CEP 22451-900  
Telefones: 55 21 35271185 | Fax: 55 21 35271187  
E-mails: [psipos@puc-rio.br](mailto:psipos@puc-rio.br)  
Site: [www.puc-rio.br/ensinopesq/ccpg/progpsi.html](http://www.puc-rio.br/ensinopesq/ccpg/progpsi.html)  
Site: [www.psi.puc-rio.br](http://www.psi.puc-rio.br)

O Programa de Pós-Graduação em Psicologia Clínica é oferecido sob a responsabilidade acadêmico-administrativa do Departamento de Psicologia.

### **COORDENADORES**

Prof. Jean Carlos Natividade  
E-mail: [jeannatividade@puc-rio.br](mailto:jeannatividade@puc-rio.br)

Prof. Breno Sanvicente Vieira – Adjunto  
E-mail: [brenosanvicente@puc-rio.br](mailto:brenosanvicente@puc-rio.br)

### **COMISSÃO DE PÓS-GRADUAÇÃO E PESQUISA**

*Composição* Prof. Breno Sanvicente Vieira  
Prof. Jean Carlos Natividade  
Prof. Marcus André Vieira  
Prof. Rebeca Nonato Machado  
Prof. Thomas Eichenberg Krahe  
Matheus Almeida Bezerra Karounes – Representante discente  
  
Profª. Silvia Maria Abu-Jamra Zornig – Suplente  
Profª. Luciana Fontes Pessoa – Suplente  
Profª. Clarissa Pinto Pizarro de Freitas – Suplente  
Prof. Carlos Augusto Peixoto Junior – Suplente  
Prof. Daniel Corrêa Mograbi – Suplente  
Marcos Alexandre Vieira de Souza – Aluno de Pós-Graduação -  
Representante discente - Suplente

### **CORPO DOCENTE**

Profª. Andrea Seixas Magalhães  
Prof. Breno Sanvicente Vieira  
Prof. Carlos Augusto de Oliveira Peixoto Junior  
Profª. Clarissa Pinto Pizarro de Freitas  
Prof. Daniel Corrêa Mograbi  
Profª. Helenice Charchat Fichman  
Profª. Jaqueline de Carvalho Rodrigues  
Prof. Jean Carlos Natividade  
Prof. Jesus Landeira-Fernandez  
Prof. Leonardo Fernandes Martins  
Profª. Luciana Fontes Pessoa

Prof. Marcus André Vieira  
Profa. Maria Helena Rodrigues Navas Zamora  
Profa. Maria Isabel de Andrade Fortes  
Profa. Monah Winograd  
Profa. Rebeca Nonato Machado  
Profa. Silvia Maria Abu-Jamra Zornig  
Prof. Thomas Eichenberg Krahe

*Professora*  
*Colaboradora* Profa. Terezinha Féres-Carneiro

## PÓS-DOUTORANDOS

Amanda Lodero da Silva  
IES de origem: PUC-Rio  
Orientadora: Profa. Terezinha Féres-Carneiro

Kênia Soares Maia  
IES de origem: PUC-Rio  
Orientadora: Profa. Maria Helena Rodrigues Navas Zamora

Layza Castelo Branco Mendes  
IES de origem: PUC-Rio  
Orientadora: Profa. Terezinha Féres-Carneiro

Leif Ericksson Nunes Grunewald  
IES de origem: PUC-Rio  
Orientadora: Profa. Monah Winograd

Mariana Gouvê  
IES de origem: PUC-Rio  
Orientadora: Profa. Andrea Seixas Magalhães

Marco Aurélio de G. M. Negreiros  
IES de origem: PUC-Rio  
Orientador: Prof. Daniel Corrêa Mograbi

Mirian Goldenberg  
IES de origem: PUC-Rio  
Orientadora: Profa. Terezinha Féres-Carneiro

Natalia de O. de Paula Cidade  
IES de origem: PUC-Rio  
Orientadora: Profa. Silvia Maria Abu-Jamra Zornig

Raquel Luiza Santos de Carvalho  
IES de origem: PUC-Rio  
Orientador: Prof. Daniel Corrêa Mograbi

Renata R. A. Barboza Vianna  
IES de origem: PUC-Rio  
Orientadora: Profa. Helenice Charchat Fichman

Virginia Elizabeth S.M.Costa  
IES de origem: PUC-Rio  
Orientadora: Profa. Terezinha Féres-Carneiro

## CURSOS OFERECIDOS

*Pós-Graduação  
Stricto Sensu  
(mestrado e  
doutorado)* **Mestrado Acadêmico**, iniciado em 1966  
**Doutorado**, iniciado em 1985  
**Mestrado e Doutorado em Psicologia Clínica**

Áreas de concentração:

I) Psicologia Clínica

Linhas de pesquisa

- Psicanálise: clínica e cultura
- Psicologia Social: Indivíduo e sociedade
- Família, casal e criança: teoria e clínica
- Clínica e neurociências
- Saúde de Desenvolvimento Humano

Avaliados pela CAPES com conceito 6 no quadriênio 2017/2020

## *Programa de Pós-Graduação em Química*

Rua Marquês de São Vicente, 225  
Edifício Cardeal Leme, sala 772  
Gávea - Rio de Janeiro - RJ - Brasil - CEP 22451-900  
Telefones: 55 21 35271334  
E-mail: [posqui@puc-rio.br](mailto:posqui@puc-rio.br)  
Site: [www.puc-rio.br/ensinopesq/ccpg/progqui.html](http://www.puc-rio.br/ensinopesq/ccpg/progqui.html)  
Site: [www.qui.puc-rio.br](http://www.qui.puc-rio.br)

O Programa de Pós-Graduação em Química é oferecido sob a responsabilidade acadêmico-administrativa do Departamento de Química.

### **COORDENADORES**

Profa. Adriana Gioda (até outubro)

Prof. André Silva Pimentel (a partir de outubro)

E-mail: [a\\_pimentel@puc-rio.br](mailto:a_pimentel@puc-rio.br)

### **COMISSÃO DE PÓS-GRADUAÇÃO E PESQUISA**

*Composição* Prof. André Silva Pimentel – Coordenador

Prof. Carlos German Massone

Prof. Jones Limberger

Prof. Nicolás Adrián Rey

Profa. Tatiana Dillenburg Saint’Pierre

### **CORPO DOCENTE**

Profa. Adriana Gioda

Profa. Ana Maria Percebom Sette da Silva

Prof. André Silva Pimentel

Profa. Angela de Luca Rebello Wagener - Emérita (afastada)

Profa. Aurora Pérez Gramatges

Profa. Camilla Djenne Buarque Müller

Prof. Carlos German Massone

Prof. Jones Limberger

Prof. José Marcus Oliveira Godoy

Profa. Livia Batista Lopes Escobar

Prof. Nicolás Adrián Rey

Prof. Omar Ginoble Pandoli (afastado)

Prof. Renan Lira de Farias

Prof. Renato da Silva Carreira

Prof. Ricardo Queiroz Aucélio

Profa. Tatiana Dillenburg Saint’Pierre

Prof. Volodymyr Zaitsev

*Professoras* Profa. Cecilia Vilani – DEQM

*Colaboradoras* Profa. Maria Isabel Pais da Silva – DEQM

## PÓS-DOUTORANDOS

**Albina Mikharaliieva**

IES de origem: PUC-Rio

Orientador: Prof. Volodymyr Zaitsev

**Alex Rubén Huamán de la Cruz**

IES de origem: PUC-Rio

Orientadora: Profa. Adriana Gioda

**Anna De Falco**

IES de origem: PUC-Rio

Orientador: Profa. Adriana Gioda

**Druval Santos de Sá**

IES de origem: PUC-Rio

Orientador: Prof. Omar Ginoble Pandoli

**Eduarda Santa Helena**

IES de origem: UFRS

Orientadora: Profa. Adriana Gioda

**Eduardo Creatto**

IES de origem: UNICAMP

Orientadora: Profa. Aurora Pérez Gramatges

**Francielli Monteiro**

IES de origem: UEPG

Orientador: Prof. Renato da Silva Carreira

**Jarol R. Miranda Andrades**

IES de origem: PUC-RIO

Orientador: Prof. Ricardo Queiroz Aucélio

**Jéssica Fonseca Rodrigues**

IES de origem: UFSM

Orientador: Prof. Volodymyr Zaitsev

**Joaquim de Paula Ribeiro**

IES de origem: FURG

Orientadora: Profa. Adriana Gioda

**Joseany de Moraes S Almeida**

IES de origem: PUC-Rio

Orientador: Prof. Ricardo Queiroz Aucélio

**Karina Lima**

IES de origem: UFERGS

Orientadora: Profa. Ana Maria Percebom Sette da Silva

**Letícia Lazzari**

IES de origem: PUC-Rio

Orientador: Prof. Renato da Silva Carreira



Lina Roço Morantes Perico  
IES de origem: *IUS - School of Chemistry*  
Orientadora: Profa. Ana Maria Percebom Sette da Silva

Luciana Maria Baptista Ventura  
IES de origem: INEA  
Orientador: Prof. José Marcus de Oliveira Godoy

Luis Miguel G. Beleno  
IES de origem: PUC-RIO  
Orientador: Prof. Volodymyr Zaitsev

Marcos Tadeu Couto  
IES de origem: UFRJ  
Orientador: Prof. Volodymyr Zaitsev

Marlin Jeanete Pedozo-Penãfiel  
IES de origem: PUC-RIO  
Orientador: Prof. Ricardo Queiroz Aucélio

Milena Ceccopieri da Rocha  
IES de origem: PUC-Rio  
Orientador: Prof. Renato da Silva Carreira

Mykhailo Nazarkovskyi  
IES de origem: *Chuiko Institute of Surface Chemistry of NASU*  
Orientador: Prof. Volodymyr Zaitsev

Nathalia Carvalho da Silva  
IES de origem: UFF  
Orientador: Prof. Volodymir Zaitsev

Otoniel Domingos de Sant'Ana  
IES de origem: PUC-Rio  
Orientador: Prof. Renato da Silva Carreira

Patricia A. Souza  
IES de origem: UFF  
Orientadora: Profa. Adriana Gioda

Rodrigo Duarte  
IES de origem: UFERGS  
Orientador: Prof. Jones Limberger

## CURSOS OFERECIDOS

*Pós-graduação* **Mestrado Acadêmico**, iniciado em 1969

*Stricto sensu* **Doutorado**, iniciado em 1971

*(mestrado e doutorado)* **Mestrado e Doutorado em Química**

Área de Concentração:

I) Química

Linhas de pesquisa

- Energia, Meio Ambiente e Ciências do Mar
- Nanociências
- Fármacos e interações químico-biológicas
- Desenvolvimento de métodos analíticos

Avaliados pela CAPES com conceito 5 no quadriênio 2013/2016



## Programa de Pós-Graduação em Relações Internacionais

Rua Marquês de São Vicente, 225  
Vila dos Direitórios, casa XX  
Gávea - Rio de Janeiro - RJ - Brasil - CEP 22451-900  
Telefones: 55 21 35271557 / 1558 / 1559 / 1560  
E-mail: [pgiri@puc-rio.br](mailto:pgiri@puc-rio.br)  
Site: [www.puc-rio.br/ensinopesq/ccpg/progrel.html](http://www.puc-rio.br/ensinopesq/ccpg/progrel.html)  
Site: [www.iri.puc-rio.br](http://www.iri.puc-rio.br)

O Programa de Pós-Graduação em Relações Internacionais é oferecido sob a responsabilidade acadêmico-administrativa do Departamento Instituto de Relações Internacionais.

### COORDENADORA

Profa. Andrea Ribeiro Hoffmann  
E-mail: [a\\_ribeiro\\_hoffmann@puc-rio.br](mailto:a_ribeiro_hoffmann@puc-rio.br)

### COMISSÃO DE PÓS-GRADUAÇÃO E PESQUISA

*Composição* Profa. Andrea Ribeiro Hoffmann – Coordenadora da Pós-Graduação  
Profa. Paula Orrico Sandrin – Coordenadora Adjunta da Pós-Graduação  
Prof. Luis Manuel Rebelo Fernandes – Diretor  
Profa. Paula Drumond Rangel Campos  
Profa. Ana Elisa Saggiore Garcia – Coordenadora BRICS Policy Center  
Profa. Monica Herz  
Prof. Paulo Luiz Moreaux Lavigne Esteves – Coordenador do MAPI  
Vitor de Souza Costa – Representante Discente (doutorado)  
Valquíria Lima Souza – Representante Discente (mestrado)

### CORPO DOCENTE

Profa. Ana Elisa Saggiore Garcia  
Profa. Andrea Ribeiro Hoffmann  
Profa. Anna Gudrun Christina Leander  
Profa. Isabel Rocha de Siqueira  
Prof. James Casas Klausen (afastado até março)  
Prof. James Matthew Davies  
Prof. João Franklin Abelardo Pontes Nogueira  
Prof. Kai Michael Kenkel (afastado desde agosto)  
Prof. Luis Manuel Rebelo Fernandes  
Profa. Máira Siman Gomes  
Profa. Marta Regina Fernández Y Garcia  
Profa. Monica Herz  
Prof. Paulo Luiz Moreaux Lavigne Esteves  
Prof. Roberto Vilchez Yamato (afastado até agosto)

Prof. Stefano Guzzini

*Professores* Profa. Carolina Moulin Aguiar  
*Colaboradores* Prof. Robert Brian James Walker

## PÓS-DOUTORANDOS

Andrea Browning Gill

IES de origem: *University of Victoria*

Orientadora: Profa. Marta Regina Fernández Y Garcia

Ariane Rego de Paiva

IES de origem: UFF

Orientador: Prof. Roberto Vilchez Yamato

Flávia Rodrigues de Castro

IES de origem: PUC-Rio

Orientador: Prof. Roberto Vilchez Yamato

Francine Rossone de Paula

IES de origem: PUC-Rio

Orientadora: Profa. Máira Siman Gomes

Francisco Eduardo L. de Matos

IES de origem: PUC-Rio

Orientador: Prof. Roberto Vilchez

Isa Lima Mendes

IES de origem: PUC-Rio

Orientadora: Profa. Monica Herz

Paulo Henrique de Oliveira Chamon

IES de origem: PUC-Rio

Orientadora: Prof. James Casas Klausen

Renata de Figueiredo Summa

IES de origem: PUC-Rio

Orientador: Prof. João Franklin Abelardo Pontes Nogueira

Victória Monteiro da Silva Santos

IES de origem: PUC-Rio

Orientadora: Profa. Monica Herz

## CURSOS OFERECIDOS

*Pós-Graduação* **Mestrado Acadêmico**, iniciado em 1987

*Stricto Sensu* **Doutorado**, iniciado em 2001

*(mestrado e* **Mestrado e Doutorado em Relações Internacionais**  
*doutorado*

Área de concentração:

I) Política Internacional

Linhas de pesquisa

- Globalização, governança e desenvolvimento
- Arquitetura do sistema internacional
- Conflito, violência e pacificação

Avaliados pela CAPES com conceito 6 para o quadriênio 2017/2020

**Mestrado Profissional em Análise e Gestão de Políticas Internacionais: Resolução de Conflitos e Cooperação para o Desenvolvimento (MAPI), iniciado em 2016**

Áreas de Concentração com suas respectivas linhas de atuação:

- I) Cooperação Internacional para o Desenvolvimento
  - II) Atores e Modalidades de Cooperação Internacional para o Desenvolvimento
  - III) Comércio Internacional e Investimento Direto Externo
- Resolução de Conflitos Internacionais
- I) Negociação Internacional e Mediação de Conflitos
  - II) Proteção Humanitária e Promoção dos Direitos Humanos

Avaliado pela CAPES com conceito 4 para o quadriênio 2017/2020

## *Programa de Pós-Graduação em Serviço Social*

Rua Marquês de São Vicente, 225  
Vila dos Diretórios, casa 209  
Gávea - Rio de Janeiro - RJ - Brasil - CEP: 22451-900  
Telefones: 55 21 35271290 / 1291 | Fax: 55 21 35271292  
Site: [www.puc-rio.br/ensinopesq/ccpg/progser.html](http://www.puc-rio.br/ensinopesq/ccpg/progser.html)  
Site: [www.ser.puc-rio.br](http://www.ser.puc-rio.br)

O Programa de Pós-Graduação em Serviço Social é oferecido sob a responsabilidade acadêmico-administrativa do Departamento de Serviço Social.

### **COORDENADORA**

Profa. Valéria Pereira Bastos  
E-mail: [vbastos@puc-rio.br](mailto:vbastos@puc-rio.br)

### **COMISSÃO DE PÓS-GRADUAÇÃO E PESQUISA**

*Composição* Profa. Ana Elizabeth Lole dos Santos  
Profa. Andréia Clapp Salvador  
Prof. Antonio Carlos de Oliveira  
Profa. Ariane Rego de Paiva  
Profa. Inez Terezinha Stampa  
Profa. Irene Rizzini  
Profa. Marcia Regina Botão Gomes  
Profa. Nilza Rogéria de Andrade Nunes  
Prof. Rafael Soares Gonçalves  
Profa. Valéria Pereira Bastos

### **CORPO DOCENTE**

Profa. Ana Elizabeth Lole dos Santos  
Profa. Andréia Clapp Salvador  
Prof. Antonio Carlos de Oliveira  
Profa. Ariane Rego de Paiva  
Profa. Inez Terezinha Stampa  
Profa. Irene Rizzini  
Profa. Marcia Regina Botão Gomes  
Profa. Nilza Rogéria de Andrade Nunes  
Prof. Rafael Soares Gonçalves  
Profa. Valéria Pereira Bastos

*Professores* Profa. Claudia Maria Costa Gomes – UFPB  
*Colaboradores* Profa. Luciene Alcinda de Medeiros  
Profa. Sindely Chahim de Avellar Alchorne  
Profa. Tania Horsth Noronha Jardim

## PÓS-DOCTORANDOS

Ana Paula Ferreira Jordão

IES de origem: Instituto Federal de Educação, Ciência e Tecnologia do Rio de Janeiro – IFRJ

Orientadora: Profa. Inez Terezinha Stampa

Glaucio Glei Maciel

IES de origem: UERJ

Orientador: Prof. Rafael Soares Gonçalves

Herculis Pereira Toledo

IES de origem: Instituto Nacional de Ciência e Tecnologia Proprietas, INCT PROPRIETAS

Orientador: Prof. Rafael Soares Gonçalves

Jorge Paulo Pereira dos Santos

IES de origem: Universidade do Estado do Rio de Janeiro – UERJ

Orientador: Prof. Rafael Soares Gonçalves

Juliana Maria Batistuta Teixeira Vale

IES de origem: Universidade Federal Fluminense – UFF

Orientadora: Profa. Irene Rizzini

Marcos David Burgos

IES de origem: Research Fellow, Center for Social Change and Transgressive Studies – CUNY

Orientador: Prof. Rafael Soares Gonçalves

Rita Emilia Alves Vitoriano

IES de origem: Universidade da Força Aérea – UNIFA

Orientadora: Profa. Inez Terezinha Stampa

Tatiane Valeria Cardoso dos Santos

IES de origem: PUC-Rio

Orientadora: Profa. Inez Terezinha Stampa

## CURSOS OFERECIDOS

*Pós-Graduação  
Stricto Sensu  
(mestrado e  
doutorado)*

**Mestrado Acadêmico**, iniciado em 1972

**Doutorado**, iniciado em 2003

**Mestrado e Doutorado em Serviço Social**

Área de concentração:

I) Serviço Social, Questão Social, Direitos Sociais

Linhas de pesquisa

- Trabalho, políticas sociais e sujeitos coletivos

- Violência, direitos, serviço social e políticas intersetoriais

- Questões socioambientais, urbanas e formas de resistência social

Avaliados pela CAPES com conceito 6 no quadriênio 2017/2020

## *Programa de Pós-Graduação em Teologia*

Rua Marquês de São Vicente, 225  
Edifício Cardeal Leme, sala 1160  
Gávea - Rio de Janeiro - RJ - Brasil - CEP 22451-900  
Tel.: 55 21 35271300 / 1301 | Fax: 55 21 35271302  
E-mail: teopos@puc-rio.br  
Site: [www.puc-rio.br/ensinopesq/ccpg/progteo.html](http://www.puc-rio.br/ensinopesq/ccpg/progteo.html)  
Site: [www.teo.puc-rio.br](http://www.teo.puc-rio.br)

O Programa de Pós-Graduação em Teologia é oferecido sob a responsabilidade acadêmico-administrativa do Departamento de Teologia.

### **COORDENADORA**

Profa. Francilaide de Queiroz Ronsi  
E-mail: [francilaide@puc-rio.br](mailto:francilaide@puc-rio.br)

### **COMISSÃO DE PÓS-GRADUAÇÃO E PESQUISA**

*Composição* Prof. Pe. Abimar Oliveira de Moraes  
Prof. Pe. Fábio da Silveira Siqueira  
Profa. Francilaide de Queiroz Ronsi  
Profa. Maria Clara Lucchetti Bingemer  
Profa. Maria Teresa de Freitas Cardoso  
Prof. Pe. Waldecir Gonzaga

### **CORPO DOCENTE**

Prof. Pe. Abimar Oliveira de Moraes  
Prof. Pe. André Luiz Rodrigues da Silva  
Prof. Dom Antonio Luiz Catelan Ferreira  
Prof. Pe. Fábio da Silveira Siqueira  
Prof. Cesar Augusto Kuzma  
Profa. Francilaide de Queiroz Ronsi  
Prof. Pe. Heitor Carlos Santos Utrini  
Prof. Pe. Leonardo Agostini Fernandes  
Prof. Pe. Luís Corrêa Lima S.J.  
Prof. Pe. Luiz Fernando Ribeiro Santana  
Profa. Lúcia Pedrosa de Pádua  
Profa. Maria Clara Lucchetti Bingemer  
Profa. Maria de Lourdes Corrêa Lima  
Profa. Maria Teresa de Freitas Cardoso  
Prof. Paulo Fernando Carneiro de Andrade  
Prof. Pe. Waldecir Gonzaga

*Professores* Prof. Pe. Mario de França Miranda S.J. - Emérito  
*Colaboradores* Prof. Pe. Eduardo Antonio Calandro



## PÓS-DOUTORANDOS

**Antonio Marcos Chagas**

IES de origem: Centro Universitário Católica de Quixadá

Orientador: Prof. Pe. Waldecir Gonzaga

**Eva Aparecida Rezende de Moraes**

IES de origem: PUC-Rio

Orientador: Prof. Pe. Waldecir Gonzaga

**Everaldo Bon Robert**

IES de origem: Instituto Edith Theresa Hedwing Stein

Orientador: Prof. Dom Antonio Luiz Catelan Ferreira

**Iván Darío Toro Jaramillo**

IES de origem: Universidade Pontificia Bolivariana - Colômbia

Orientador: Prof. Pe. Waldecir Gonzaga

**José Reinaldo Felipe Martins Filho**

IES de origem: Pontificia Universidade Católica de Goiás

Orientadora: Profa. Maria Clara L. Bingemer

**Luiz Henrique Brandão de Figueiredo**

IES de origem: Pontificia Universidade Católica de Goiás

Orientador: Prof. Pe. Antonio Luiz Ferreira Catelan

**Manoel Pacheco de Freitas Neto**

IES de origem: Pontificio Ateneu e Colégio Santo Anselmo - Roma

Orientador: Prof. Pe. Luiz Fernando Ribeiro Santana

**Marcos Valério Lima Reis**

IES de origem: Faculdade Integrada Brasil Amazônia

Orientador: Prof. Pe. Waldecir Gonzaga

**Rafael Cerqueira Fornasier**

IES de origem: Universidade Católica do Salvador

Orientadora: Profa. Lúcia Pedrosa de Pádua

**Renato da Silva Machado**

IES de origem: Arquidiocese de São Sebastião do Rio de Janeiro

Orientador: Prof. Pe. Antonio Luiz Catelan Ferreira

**Samuel Brandão de Oliveira**

IES de origem: Faculdade Católica de Fortaleza

Orientadora: Profa. Maria de Lourdes C. Lima

**Tiago de Fraga Gomes**

IES de origem: PUCRS

Orientador: Prof. Dom Antonio Luiz Catelan Ferreira

## CURSOS OFERECIDOS

*Pós-Graduação* **Mestrado Acadêmico**, iniciado em 1972

*Stricto Sensu* **Doutorado**, iniciado em 1972

*(mestrado e*

Áreas de concentração:

I) Teologia Bíblica

II) Teologia Sistemática Pastoral

Linhas de pesquisa

- Análise e interpretação de textos do Antigo Testamento e do Novo Testamento

- Religião e modernidade

- Fé e cultura

Avaliados pela CAPES com conceito 5 para o quadriênio 2017/2020





# *Corpo* **Discente**

DIRETÓRIO CENTRAL DE ESTUDANTES – DCE ■

CENTROS ACADÊMICOS ■

ASSOCIAÇÃO DOS ALUNOS DE  
PÓS-GRADUAÇÃO – APG ■

FORMANDOS 2022.1 ■

FORMANDOS 2022.2 ■

Eleições realizadas em novembro de 2022.

*Composição* Anna Clara Montes Goveia  
*da Diretoria* Brendo Adryan Bazilio  
Clara Weyrauch Fávero  
Hellora Caroline Izidoro Rodrigues  
Yuri Vaz Guimarães



Eleições realizadas em novembro de 2022.

### **CENTRO ACADÊMICO DE ADMINISTRAÇÃO – CAAD**

*Localização* Rua Marquês de São Vicente, 225  
Vila dos Diretórios, Casa I, frente – Gávea  
CEP: 22451-900 - Rio de Janeiro – RJ – Brasil

*Composição* Clara Weyrauch Fávero  
Julia Rodrigues J. Kielmanowicz  
Maria Clara de Abreu Feres  
Gabriel Brandão Sampaio Alves  
Thiago Correia de Holanda Santana

### **CENTRO ACADÊMICO DE ARQUITETURA E URBANISMO – CAAU**

*Localização* Rua Marquês de São Vicente, 225 – Gávea  
CEP: 22451-900 - Rio de Janeiro – RJ – Brasil

*Composição* Lauro Gomes Logrado  
Luisa Cristina Eder de C. Pessoa  
Matheus Araujo de Souza  
Maria Antonia Dias de S. Quaresma  
Marcelle Pereira Carvalho Falcão

### **CENTRO ACADÊMICO DE ARTES CÊNICAS – CAARTE**

*Localização* Rua Marquês de São Vicente, 225 – Gávea  
CEP: 22451-900 - Rio de Janeiro – RJ – Brasil

*Composição* Samara Coutinho Adame  
Monique Ramos de Souza  
Marianna Bittencourt Guerreiro  
Carolina Tapajós Bentes Souza  
Nicole de Barros Augusto

## **CENTRO ACADÊMICO DE ARTES E DESIGN – CRAA**

*Localização* Rua Marquês de São Vicente, 225  
Vila dos Diretórios, casa VII – Gávea  
CEP: 22451-900 – Rio de Janeiro – RJ – Brasil

*Composição* João Gabriel Luz  
Clara Edelenyi Pinto de Almeida  
João Miguel de Souza Matos  
Bianca Oliveira da Costa Nunes  
Ana Luísa Guyer Cabral

## **CENTRO ACADÊMICO DE CIÊNCIAS BIOLÓGICAS**

*Localização* Rua Marquês de São Vicente, 225 – Gávea  
CEP: 22451-900 – Rio de Janeiro – RJ – Brasil

*Composição* Valentina Gori  
Maria Thereza Rodrigues Silva  
Fabricio Kayat Hess  
Teresa da Luz Coelho  
Isabella Vittoria Vivacqua Pereira

## **CENTRO ACADÊMICO DE CIÊNCIAS SOCIAIS – CASOC**

*Localização* Rua Marquês de São Vicente, 225  
Vila dos Diretórios, Casa VI, fundos – Gávea  
CEP: 22451-900 – Rio de Janeiro – RJ – Brasil

*Composição* Lucas de Souza Lima Batista  
Ana Clara Martins Krueger  
Felipe de Oliveira  
Anna Laura Alves de Oliveira  
Matheus Modesto Marques

## **CENTRO ACADÊMICO DE COMUNICAÇÃO SOCIAL – CACOS**

*Localização* Rua Marquês de São Vicente, 225  
Vila dos Diretórios, Casa V, fundos – Gávea  
CEP: 22451-900 – Rio de Janeiro – RJ – Brasil

*Composição* Victoria Borges Kompier  
Ana Carolina Peixoto Migliora  
João Moll Wesley  
Juca Costas Baptista  
Sofia Azevedo Jungblut Ramos

## **CENTRO ACADÊMICO EDUARDO LUSTOSA (DIREITO) – CAEL**

*Localização* Rua Marquês de São Vicente, 225  
Vila dos Diretórios, Casa IV, frente – Gávea  
CEP: 22451-900 – Rio de Janeiro – RJ – Brasil  
Telefone: 55 21 35271024

*Composição* Kamila Artiago Silva  
Mariana Albuquerque Venâncio de Oliveira  
Nathalia Cristina Da Silva Gomes Belém  
Bernardo Tavares Bessa  
Isabela de Carvalho Camargo Da Silva

## **CENTRO ACADÊMICO DE ECONOMIA – CAECO**

*Localização* Rua Marquês de São Vicente, 225  
Vila dos Diretórios, casa I – Gávea  
CEP: 22451-900 – Rio de Janeiro – RJ – Brasil

*Composição* Não houve candidatos

## **CENTRO ACADÊMICO DE PEDAGOGIA – CAPED**

*Localização* Rua Marquês de São Vicente, 225 – Gávea  
CEP: 22451-900 – Rio de Janeiro – RJ – Brasil

*Composição* Liriel Sant’Anna Farias  
Vitoria Tebyrica Teixeira  
Juliane de Cassia Oliveira  
Fernanda Maria de Melo Dutra  
Larissa Gomes de Almeida

## **DIRETÓRIO ACADÊMICO ADHEMAR FONSECA (ENGENHARIA) - DAAF**

*Localização* Rua Marquês de São Vicente, 225  
Vila dos Diretórios, casa III – Gávea  
CEP: 22451-900 – Rio de Janeiro – RJ – Brasil

*Composição* João Pedro Gerolin de Almeida  
Roberto Nunes Battioli Coimbra  
Leonardo Henrique Albuquerque Portella  
Roberto Habib Saraiva Ribeiro  
Lucca de Oliveira Rangel



## **CENTRO ACADÊMICO DE FILOSOFIA – CAFIL**

*Localização* Rua Marquês de São Vicente, 225 – Gávea  
CEP: 22451-900 – Rio de Janeiro – RJ – Brasil

*Composição* Aloan Rosário de Oliveira  
Wanderson Soares da Silva  
Luiza Maria Ribeiro Xavier  
Aldrin Pardellas de Carvalho  
Pedro Conti Bittencourt

## **DIRETÓRIO ACADÊMICO GALILEU GALILEI (MATEMÁTICA E FÍSICA) – DAGG**

*Localização* Rua Marquês de São Vicente, 225 – Gávea  
CEP: 22451-900 – Rio de Janeiro – RJ – Brasil

*Composição* Não houve candidatos

## **CENTRO ACADÊMICO DE GEOGRAFIA – GNAISSE**

*Localização* Rua Marquês de São Vicente, 225  
Vila dos Diretórios, casa VI, frente – Gávea  
CEP: 22451-900 – Rio de Janeiro – RJ – Brasil

*Composição* Não houve candidatos

## **CENTRO ACADÊMICO DE HISTÓRIA – CAHIS**

*Localização* Rua Marquês de São Vicente, 225 – Gávea  
CEP: 22451-900 – Rio de Janeiro – RJ – Brasil

*Composição* Marconi da Silva Felinto Junior  
Helena dos Santos Luiz Leite  
Lukas Caldas Valentim  
Pedro Glanzner de Campos  
Branca de Abreu Azevedo

## **CENTRO ACADÊMICO DE INFORMÁTICA – CAINF**

*Localização* Rua Marquês de São Vicente, 225  
Vila dos Diretórios, Casa VIII, frente – Gávea  
CEP: 22451-900 – Rio de Janeiro – RJ – Brasil

*Composição* Arthur Saddy Mograbi  
Paulo Vítor Campos Ferreira Libório  
Matheus Sampaio Moreira  
Amanda Rocha Leite de Araujo  
Kevin Abreu de Araujo

## **CENTRO ACADÊMICO DE LETRAS – CALÉ**

*Localização* Rua Marquês de São Vicente, 225  
Vila dos Diretórios, Casa V – Gávea  
CEP: 22451-900 – Rio de Janeiro – RJ – Brasil

*Composição* Não houve candidatos

## **CENTRO ACADÊMICO DE PSICOLOGIA – CAPSI**

*Localização* Rua Marquês de São Vicente, 225  
Vila dos Diretórios, Casa IV – Gávea  
CEP: 22451-900 – Rio de Janeiro – RJ – Brasil

*Composição* Maria de Oliveira Gorin  
Julia Braga Aleixo  
Maria Isabel Duarte Soares Gatti  
Daniel Bogdanski  
Bárbara Rabelo Barreto de Morais

## **DIRETÓRIO ACADÊMICO DE QUÍMICA E DE ENGENHARIA QUÍMICA - DAQEQ**

*Localização* Rua Marquês de São Vicente, 225 – Gávea  
CEP: 22451-900 – Rio de Janeiro – RJ – Brasil

*Composição* Não houve candidatos

## **CENTRO ACADÊMICO DE RELAÇÕES INTERNACIONAIS – CARI**

*Localização* Rua Marquês de São Vicente, 225 – Gávea  
CEP: 22451-900 – Rio de Janeiro – RJ – Brasil

*Composição* Samuel Coutinho Lacerda  
Clara Mimoso Wendling Ratto  
Gaio Nascimento Miller  
Maria Louize Mascarenhas da Silva  
Juliana Pessanha da Costa Leite

## **CENTRO ACADÊMICO DE SERVIÇO SOCIAL**

*Localização* Rua Marquês de São Vicente, 225 – Gávea  
CEP: 22451-900 – Rio de Janeiro – RJ – Brasil

*Composição* Lara Silva Rocha Alves  
Hanna Simantob Costa  
Daniel Souza da Silva  
Larissa Vitoria Costa da Silva  
Vitoria Pereira de Oliveira

## **CENTRO ACADÊMICO DOM HELDER CAMARA (TEOLOGIA)**

*Localização* Rua Marquês de São Vicente, 225 – Gávea  
CEP: 22451-900 – Rio de Janeiro – RJ – Brasil

*Composição* Não houve candidatos

## **CENTRO ACADÊMICO DE NEUROCIÊNCIAS**

*Localização* Rua Marquês de São Vicente, 225  
Vila dos Diretórios, casa VI, frente – Gávea  
CEP: 22451-900 – Rio de Janeiro – RJ – Brasil

*Composição* Sofia Neves Porto  
Luiza Vieira Ventorini  
Luccas Abrantes Peres dos Santos  
Miguel Shanty Menezes Klein  
Amanda Maciel Schlaepfer



Eleições realizadas em novembro de 2022.

*Composição* David de Souza Zanon  
Matheus Almeida Macedo B. Karounis  
Karl Igor Martins Guerra  
Esteban Camilo Moreno Diaz  
Luisa de Araujo Tavares



PONTIFÍCIA UNIVERSIDADE CATÓLICA DO RIO DE JANEIRO

ENTRADA DE PEDESTRES



*Funcionários*  
**Técnico-Administrativos**

ASSOCIAÇÃO DOS FUNCIONÁRIOS DA PUC-RIO ■

## *Associação dos Funcionários da PUC-Rio – AFPUC*

Rua Marquês de São Vicente, 225, Casa 14  
Gávea - CEP: 22451-900 - Rio de Janeiro - RJ - Brasil  
Telefone: 55 21 35271400  
Site: [www.afpuc.com.br](http://www.afpuc.com.br)  
E-mail: [afpuc@puc-rio.br](mailto:afpuc@puc-rio.br)

A Associação dos Funcionários da PUC-Rio - AFPUC - foi fundada em 20 de agosto de 1964. A AFPUC é uma associação civil de fins não econômicos, não político-partidária, que congrega os funcionários da PUC-Rio. Seu objetivo é representar os funcionários profissional, social e culturalmente junto à Universidade e à coletividade em geral.

### **PRESIDENTE**

Davison da Silva Coutinho

### **DIRETORIA EXECUTIVA**

Marcia Brum de Souza Guerra – Vice-Presidente  
Adriana Ginú da Silva Cruz – 1ª Secretária  
Rodrigo Oliveira Medeiros – 2ª Secretário (até julho)  
Téo Romano Roque – 2ª Secretário (a partir de julho)  
Denis da Costa Neves – 1º Tesoureiro  
Leandro Ferreira Assis – 2º Tesoureiro  
Leidiane Oliveira da Cruz – Assessora

### **CONSELHO FISCAL**

Antônio Carlos dos Santos  
Evandro Costa dos Reis  
Fábio Herminio Alves Reis Scalabrin  
Jhoni da Silva Cavalcante  
Max Robson da Cruz Silva

### **CONSELHO DELIBERATIVO**

Alfio Scuto Neto  
Michele Ferreira Rodrigues (até agosto)  
Reginaldo Alves Moreira  
Richard Barbosa Lira Silva (a partir de agosto)  
Ruth Espinola Soriano de Mello

## Balço de Atividades e Principais Eventos do Ano:

O ano de 2002 marcou o retorno da Universidade ao “novo normal”, mantendo todos os cuidados e protocolos de segurança contra a COVID-19. As atividades da AFPUC foram totalmente retomadas, com a cantina reerguendo-se mês a mês e voltando, aos poucos, à sua arrecadação habitual, mesmo que com inúmeras dificuldades.

A nova diretoria foi empossada no dia 19 de janeiro, pelo Vice-Reitor Comunitário, Prof. Augusto Luiz Duarte Lopes Sampaio, na sala do Conselho Universitário.

Na área de Eventos e Datas Comemorativas, promovemos, de forma virtual, os seguintes eventos: *Dia Internacional da Mulher* (as associadas responderam à pergunta “Qual o maior desafio da mulher nos tempos atuais?” e concorreram ao sorteio de bolsas da Regalo Carioca); *Páscoa* (os associados responderam à pergunta “Coelhinho da Páscoa que trazes pra mim?” e concorreram ao sorteio de Kits de Páscoa). A partir de maio voltamos a promover os eventos presenciais e foi muito emocionante poder estar novamente comemorando datas tão especiais pertinho dos colegas de trabalho. Presencialmente, promovemos o *Dia das Mães*, com uma confraternização no salão da Pastoral; não fizemos uma festa junina, mas todas as sextas-feiras do mês de junho, servimos comidinhas típicas de “arraiá” na cantina, a preços promocionais; confraternização do *Dia dos Pais*, com direito a samba de roda e comidinhas de boteco, no salão da Pastoral; *Festa de Natal*, em parceria com a PUC, para todos os funcionários e seus familiares, com direito a café da manhã, almoço natalino e lanche da tarde no restaurante Sodexo; apresentação do Baile e Bloco do Danny, que não deixou ninguém parado; sorteio de mais de 250 brindes e muita alegria e bate papo com os amigos!

As exposições foram retomadas em março, com expositores variados e segmentos diversos a cada semana. Além das exposições, promovemos 5 feirinhas nos pilotis do Ed. Cardeal Leme, com cerca de 20 expositores em cada feirinha, com produtos de diversos segmentos e que sempre fazem sucesso.

Na área de educação, continuamos a oferecer gratuitamente cursos de qualificação profissional, em parceria com o NEAM, para funcionários associados, tais como: Introdução à Informática e Excel Intermediário. Em parceria com o Programa Equilibrium e o Departamento de Psicologia, oferecemos os cursos Reformulando Mentes e Redesenhando Vidas.

Na área cultural, criamos o AFPUC + Cinema & Cultura e, em parceria com a rede Cinemark, sorteamos 50 pares de ingressos de cinema com direito a combo de pipoca e refrigerante, para o associado curtir o finalzinho das férias de julho e assistir ao filme de sua escolha muito bem acompanhado.



Na área de esportes, seguimos oferecendo aulas de Muay Thai, com os professores Gustavo Trindade e Eduardo Dutra; em setembro, promovemos um “aulão” de Zumba, com a profa. Rejane Correa, para estimular a atividade física entre os funcionários.

Na área de passeios, em dezembro, organizamos um passeio ao Clube Costa Brava, em São Conrado, com direito à piscina, um delicioso buffet de café da manhã e churrasco de almoço, com muita música, alegria e resenha com os amigos.

Como vem ocorrendo nos últimos anos, em dezembro, em parceria com a PUC-Rio, entregamos aos associados 1.500 kits de Natal (bolsa térmica + chester da Perdigão).

Foram realizadas duas assembleias: em 7 de fevereiro, *on-line* (apresentação da nova diretoria, cessão temporária de espaço, reajuste de mensalidade, situação da cantina e assuntos gerais) e 30 de março, presencial (prestação de contas de 2021, planejamento de 2022 e assuntos gerais).

*Davison da Silva Coutinho*  
Presidente da AFPUC





# *Quadros* **Estatísticos**

ALUNOS ■

PROFESSORES ■

FUNCIONÁRIOS ■

ENSINO E PESQUISA ■

PRODUÇÃO CIENTÍFICA ■

# Quadros Estatísticos

## Alunos

### QUADRO GERAL DE ALUNOS EM 2022

Centro	Graduação	Mestrado	Doutorado	Mestrado Profissional	Extensão	Especialização
CTCH	2.673	322	399	-	2.827	1.789
CTC	1.673	441	433	78	2.280	1.031
CCS	4.033	352	430	173	2.279	1.732
CCBS	113	-	-	-	95	2.115
<b>Totais</b>	<b>8.492</b>	<b>1.115</b>	<b>1.262</b>	<b>251</b>	<b>7.481</b>	<b>6.667</b>

Fontes: Sistema de Administração Universitária / Escola Médica de Pós-Graduação / Coordenação Central de Extensão / Coordenação Central de Educação a Distância / Departamento de Administração

## ALUNOS DE GRADUAÇÃO – 1941 A 1960

	1941	1950	1960
<b>FACULDADES, ESCOLAS, INSTITUTOS</b>			
Faculdade de Filosofia	70	309	461
Faculdade de Direito	24	196	300
Escola Politécnica	-	182	583
Instituto de Estudos Políticos e Sociais	-	-	110
Instituto Social	-	-	123
Instituto de Administração e Gerência	-	-	59
Instituto de Psicologia Aplicada	-	-	167
<b>FACULDADES INCORPORADAS</b>			
Escola de Enfermagem Luiza de Marillac	-	-	31
Faculdade de Filosofia Ciências e Letras Santa Úrsula	-	-	564
<b>Total</b>	<b>94</b>	<b>687</b>	<b>2.398</b>

Fonte: Anuários PUC-Rio

## ALUNOS DE GRADUAÇÃO – 1971 A 2022

Centros/ Ano	1971	1980	1990	2000	2010	2019	2020	2021	2022
CTCH	1.194	1.931	1.747	1.848	2.525	3.077	2.984	2.858	2.673
CTC	2.071	2.394	2.504	2.335	2.852	2.330	2.071	1.879	1.673
CCS	1.523	3.294	3.247	5.203	7.234*	4.775	4.613	4.304	4.033
CCBS	-	-	-	-	-	148	140	126	113
INTER CENTROS	-	-	-	-	468	-	-	-	-
<b>Total</b>	<b>4.788</b>	<b>7.619</b>	<b>7.498</b>	<b>9.386</b>	<b>13.079</b>	<b>10.330</b>	<b>9.808</b>	<b>9.167</b>	<b>8.492</b>

Fontes: Anuários PUC-Rio / Coordenação Central de Graduação / Sistema de Administração Universitária

\* Inclui 789 alunos do curso de História a distância

## ALUNOS DE GRADUAÇÃO DO CTCH – 2000 A 2022

Curso	2000	2010	2019	2020	2021	2022
Arquitetura	-	468	469	427	440	385
Artes Cênicas	-	29	67	61	50	40
Desenho Industrial (Design)	689	1.221	1.101	1.013	886	819
Filosofia	59	118	174	174	148	120
Letras	242	242	242	217	193	142
Neurociências	-	-	-	-	20	51
Pedagogia	129	93	111	104	104	75
Psicologia	665	685	757	810	837	875
Teologia	59	137	156	178	180	166
<b>Totais</b>	<b>1.843</b>	<b>2.525</b>	<b>3.077</b>	<b>2.984</b>	<b>2.858</b>	<b>2.673</b>

Fonte: Sistema de Administração Universitária

## ALUNOS DE GRADUAÇÃO DO CTC – 2000 A 2022

Curso	2000	2010	2019	2020	2021	2022
Ciclo Básico/CTC*	982	-	-	-	-	-
Ciclo Básico/QUI*	52	-	-	-	-	-
Ciência da Computação	-	61	205	209	233	270
Engenharias	961	2.547	2.045	1.796	1.588	1.348
Física	16	14	20	14	18	17
Informática	320	-	-	-	-	-
Matemática	25	13	20	21	16	16
Química	6	9	23	18	15	14
Química Industrial	3	-	-	-	-	-
Sistemas de Informação	-	208	17	13	9	8
Tecnólogo em Processamento de Dados	382	-	-	-	-	-
<b>Totais</b>	<b>2.747</b>	<b>2.852</b>	<b>2.330</b>	<b>2.071</b>	<b>1.879</b>	<b>1.673</b>

\*Os alunos do Ciclo Básico/CTC e do Ciclo Básico/QUI são computados em seus respectivos cursos profissionais pelo atual sistema de matrículas.

Fonte: Sistema de Administração Universitária

## ALUNOS DE GRADUAÇÃO DO CCS – 2000 A 2022

Curso	2000	2010	2019	2020	2021	2022
Administração	1.385	1.262	833	782	663	612
Ciências Econômicas	384	424	405	440	446	436
Ciências Sociais	107	95	106	94	82	73
Comunicação Social	1.224	2.165	1.188	1.069	760	515
Direito	1.764	1.614	1.506	1.575	1.526	1.448
Estudos de Mídia	-	-	-	-	154	252
Geografia	92	192	133	115	97	88
História	119	936*	183	152	136	112
Jornalismo	-	-	-	-	57	131
Relações Internacionais	10	418	328	296	290	267
Serviço Social	122	128	93	90	93	86
Sociologia e Política	-	-	-	-	-	-
Tecnólogo em Gestão Financeira	-	-	-	-	-	13
<b>Totais</b>	<b>5.207</b>	<b>7.381</b>	<b>4.775</b>	<b>4.613</b>	<b>4.304</b>	<b>4.033</b>

Fonte: Sistema de Administração Universitária

\* Inclui 789 alunos do curso de História a distância

## ALUNOS DE GRADUAÇÃO DO CCBS – 2000 A 2022

Curso	2000	2010	2019	2020	2021	2022
Ciências Biológicas	-	-	148	140	126	113

Fonte: Sistema de Administração Universitária



## ALUNOS DE PÓS-GRADUAÇÃO – 1971 A 2022

Centro	1971	1980	1990	2000	2010	2019	2020	2021	2022
CTCH	167	325	341	429	682	687	739	684	721
CTC	396	583	729	825	1.132	1.252	1.187	988	952
CCS	58	214	307	288	669	845	861	911	955
CCBS	427	90	54	-	-	-	-	-	-
<b>Totais</b>	<b>1.048</b>	<b>1.212</b>	<b>1.431</b>	<b>1.542</b>	<b>2.483</b>	<b>2.784</b>	<b>2.787</b>	<b>2.583</b>	<b>2.628</b>

Fontes: Anuários PUC-Rio / Coordenação Central de Pós-Graduação e Pesquisa / Sistema de Administração Universitária

## ALUNOS DE PÓS-GRADUAÇÃO POR NÍVEL – 2000 A 2022

Centro	2000		2010			2019			2020			2021			2022		
	M	D	MP	M	D	MP	M	D	MP	M	D	MP	M	D	MP	M	D
CTCH	236	193	-	299	383	-	312	375	-	348	391	-	291	393	-	322	399
CTC	434	391	95	606	431	146	636	470	132	586	469	73	468	447	78	441	433
CCS	239	49	89	410	170	131	304	410	123	326	412	190	292	429	173	352	430
<b>Totais</b>	<b>909</b>	<b>633</b>	<b>184</b>	<b>1.315</b>	<b>984</b>	<b>277</b>	<b>1.252</b>	<b>1.255</b>	<b>255</b>	<b>1.260</b>	<b>1.272</b>	<b>263</b>	<b>1.051</b>	<b>1.269</b>	<b>251</b>	<b>1.115</b>	<b>1.262</b>

M - Mestrado | D - Doutorado | MP - Mestrado Profissional

Fontes: Coordenação Central de Pós-Graduação e Pesquisa / Sistema de Administração Universitária

## ALUNOS DE PÓS-GRADUAÇÃO DO CTCH POR NÍVEL – 2000 A 2022

Programa	2000		2010		2019		2020		2021		2022	
	M	D	M	D	M	D	M	D	M	D	M	D
Arquitetura	-	-	-	-	28	-	25	-	25	-	27	-
Design	33	-	49	69	62	40	49	48	38	49	36	52
Educação	49	33	34	63	37	61	38	64	27	68	32	67
Estudos da Linguagem	-	-	-	-	44	52	48	56	35	52	40	47
Filosofia	22	26	28	41	30	45	34	50	30	50	31	52
Letras	54	63	97	123	-	-	-	-	-	-	-	-
Literatura, Cultura e Contemporaneidade	-	-	-	-	40	61	42	60	31	53	32	53
Psicologia	38	35	55	47	55	58	61	57	58	57	82	68
Teologia	21	31	36	40	16	58	51	56	47	64	42	60
<b>Totais</b>	<b>217</b>	<b>188</b>	<b>299</b>	<b>383</b>	<b>312</b>	<b>375</b>	<b>348</b>	<b>391</b>	<b>291</b>	<b>393</b>	<b>322</b>	<b>399</b>

M - Mestrado | D - Doutorado

Fonte: Coordenação Central de Pós-Graduação e Pesquisa / Sistema de Administração Universitária

## ALUNOS DE PÓS-GRADUAÇÃO DO CTC POR NÍVEL – 2000 A 2022

Programa	2000		2010			2019			2020			2021			2022		
	M	D	MP	M	D	MP	M	D	MP	M	D	MP	M	D	MP	M	D
Engenharia Civil	63	55	-	83	56	-	117	107	-	125	102	-	86	104	-	78	100
Engenharia de Materiais, Processos Químicos e Metalúrgicos	-	-	-	-	-	-	-	-	-	-	-	-	-	-	-	-	22
Engenharia de Produção	48	21	37	67	34	44	60	21	39	44	23	24	35	24	24	40	26
Engenharia Elétrica	91	86	-	113	88	-	106	68	-	86	67	-	57	59	-	43	62
Engenharia Mecânica	44	32	-	104	65	-	94	68	-	92	69	-	63	65	-	59	57
Engenharia Química, de Materiais e os Processos Ambientais	-	-	-	32	22	-	52	44	-	37	49	-	36	47	-	-	-
Engenharia Metalúrgica	32	34	-	-	-	-	-	-	-	-	-	-	-	-	-	32	19
Engenharia Urbana e Ambiental	-	-	58	-	-	75	-	-	73	-	-	49	-	-	42	-	-
Física	9	18	-	15	23	-	16	22	-	17	22	-	22	22	-	18	22
Informática	58	76	-	119	91	-	100	83	-	97	82	-	90	71	-	89	67
Matemática	30	19	-	15	22	27	24	27	20	19	27	-	15	21	12	17	23
Metrologia	33	-	-	34	-	-	43	-	-	43	-	-	32	-	-	37	-
Química	16	35	-	24	30	-	24	30	-	26	28	-	32	34	-	28	35
<b>Totais</b>	<b>424</b>	<b>376</b>	<b>95</b>	<b>606</b>	<b>431</b>	<b>146</b>	<b>636</b>	<b>470</b>	<b>132</b>	<b>586</b>	<b>469</b>	<b>73</b>	<b>468</b>	<b>447</b>	<b>78</b>	<b>441</b>	<b>433</b>

M - Mestrado | D - Doutorado | MP - Mestrado Profissional

Fonte: Coordenação Central de Pós-Graduação e Pesquisa / Sistema de Administração Universitária

## ALUNOS DE PÓS-GRADUAÇÃO DO CCS POR NÍVEL – 2000 A 2022

Programa	2000		2010			2019			2020			2021			2022		
	M	D	MP	M	D	MP	M	D	MP	M	D	MP	M	D	MP	M	D
Adminis- tração	68	13	89	82	22	37	41	58	37	43	63	34	26	59	49	16	58
Atuária	-	-	-	3	-	-	-	-	-	-	-	-	-	-	-	-	-
Ciências da Conser- vação e Sustentabi- lidade	-	-	-	-	-	-	-	-	-	-	-	-	-	-	46	-	-
Ciências Jurídicas	-	-	-	-	-	-	-	-	-	-	-	-	-	-	-	-	-
Ciências Sociais	-	-	-	32	11	-	18	46	-	17	43	-	20	33	-	22	36
Comunica- ção Social	-	-	-	27	-	-	32	59	-	23	51	-	22	49	-	28	48
Direito	27	8	-	71	21	-	33	48	-	61	50	37	68	82	56	56	73
Economia	17	11	-	19	22	32	35	19	19	35	20	7	32	18	-	39	16
Geografia	-	-	-	23	-	-	30	44	-	33	54	48	30	57	-	31	50
História	30	21	-	52	46	27	43	47	34	43	45	21	32	38	22	36	42
Relações Internacio- nais	24	-	-	44	26	35	35	51	33	37	46	43	32	52	-	81	58
Serviço Social	24	-	-	57	22	-	37	38	-	34	40	-	30	41	-	43	49
<b>Totais</b>	<b>190</b>	<b>53</b>	<b>89</b>	<b>410</b>	<b>170</b>	<b>131</b>	<b>304</b>	<b>410</b>	<b>123</b>	<b>326</b>	<b>412</b>	<b>190</b>	<b>292</b>	<b>429</b>	<b>173</b>	<b>352</b>	<b>430</b>

M - Mestrado | D - Doutorado | MP - Mestrado Profissional

Fonte: Coordenação Central de Pós-Graduação e Pesquisa / Sistema de Administração Universitária

## Alunos de Graduação – Naturalidade e Nacionalidade – SÉRIE HISTÓRICA

Região	UF	2000	2005	2011	2019	2020	2021	2022
Centro-oeste	DF	38	94	90	62	61	55	55
	GO	9	21	19	13	16	16	18
	MS	1	10	21	19	15	14	13
	MT	1	8	27	19	17	13	16
	<b>Total</b>	<b>49</b>	<b>133</b>	<b>157</b>	<b>113</b>	<b>109</b>	<b>98</b>	<b>102</b>
Nordeste	AL	0	5	10	17	16	14	9
	BA	2	85	126	73	67	53	51
	CE	2	36	72	47	48	45	46
	MA	2	21	40	29	26	28	22
	PB	4	27	35	53	51	48	37
	PE	5	36	68	29	30	34	35
	PI	0	12	7	6	6	3	5
	RN	32	24	30	7	5	9	10
	<b>Total</b>	<b>47</b>	<b>259</b>	<b>408</b>	<b>268</b>	<b>256</b>	<b>238</b>	<b>220</b>
Norte	AC	0	2	4	3	3	3	3
	AM	0	20	29	14	13	17	13
	AP	5	2	1	2	2	3	3
	PA	2	33	44	23	21	22	17
	RO	0	6	2	5	4	3	2
	RR	0	2	0	0	0	0	0
	<b>Total</b>	<b>7</b>	<b>65</b>	<b>82</b>	<b>50</b>	<b>45</b>	<b>50</b>	<b>40</b>
Sudeste	ES	2	62	88	51	50	41	30
	MG	7	167	254	136	128	121	114
	RJ	5.475	9.149	11.211	9.394	8.807	8.263	7.708
	SP	174	274	292	262	243	222	201
	<b>Total</b>	<b>5.658</b>	<b>9.652</b>	<b>11.845</b>	<b>9.843</b>	<b>9.228</b>	<b>8.647</b>	<b>8.053</b>
Sul	PR	11	45	60	46	47	47	36
	RS	4	59	65	37	36	40	36
	SC	1	21	25	20	21	19	14
	<b>Total</b>	<b>16</b>	<b>125</b>	<b>150</b>	<b>103</b>	<b>104</b>	<b>106</b>	<b>86</b>
<b>Estrangeiros</b>		<b>193</b>	<b>43</b>	<b>48</b>	<b>41</b>	<b>34</b>	<b>32</b>	<b>28</b>
<b>Naturalizados ou brasileiros nascidos no exterior</b>		<b>7</b>	<b>61</b>	<b>144</b>	<b>111</b>	<b>96</b>	<b>91</b>	<b>84</b>

Fonte: Sistema de Administração Universitária

## Alunos de Pós-Graduação – Naturalidade e Nacionalidade – SÉRIE HISTÓRICA

Região	UF	2000	2005	2011	2019	2020	2021	2022
Centro-oeste	DF	2	11	9	30	22	26	25
	GO	5	8	8	15	18	19	19
	MS	0	1	0	5	6	5	3
	MT	0	0	5	5	8	9	4
	<b>Total</b>	<b>7</b>	<b>20</b>	<b>22</b>	<b>55</b>	<b>54</b>	<b>59</b>	<b>51</b>
Nordeste	AL	0	0	6	17	19	18	13
	BA	0	1	17	37	31	39	32
	CE	1	2	11	52	63	59	43
	MA	0	1	6	25	39	41	38
	PB	1	1	4	9	8	10	11
	PE	4	6	7	28	22	21	19
	PI	0	0	1	5	5	8	12
	RN	29	22	7	12	13	15	11
	<b>Total</b>	<b>35</b>	<b>33</b>	<b>61</b>	<b>210</b>	<b>222</b>	<b>224</b>	<b>191</b>
Norte	AC	0	0	1	3	1	1	0
	AM	0	0	7	12	18	13	15
	AP	1	1	0	1	1	1	1
	PA	0	0	13	34	30	25	18
	RO	0	0	0	2	1	0	2
	RR	0	0	0	1	1	1	0
	<b>Total</b>	<b>1</b>	<b>1</b>	<b>21</b>	<b>53</b>	<b>53</b>	<b>50</b>	<b>44</b>
Sudeste	ES	0	1	24	50	40	38	22
	MG	2	12	62	154	174	170	135
	RJ	567	1.062	908	1.819	1.834	1.933	1.894
	SP	28	54	56	112	120	115	93
	<b>Total</b>	<b>597</b>	<b>1.129</b>	<b>1.050</b>	<b>2.135</b>	<b>2.168</b>	<b>2.256</b>	<b>2.144</b>
Sul	PR	3	12	18	30	34	37	33
	RS	0	2	18	60	55	47	36
	SC	1	1	6	25	21	17	13
	<b>Total</b>	<b>4</b>	<b>15</b>	<b>42</b>	<b>115</b>	<b>110</b>	<b>101</b>	<b>82</b>
Estrangeiros		108	136	233	193	158	125	106
Naturalizados ou brasileiros nascidos no exterior		1	0	9	23	19	16	10

Fonte: Sistema de Administração Universitária

## Alunos de graduação naturais de outros estados da Federação e estrangeiros em 2022

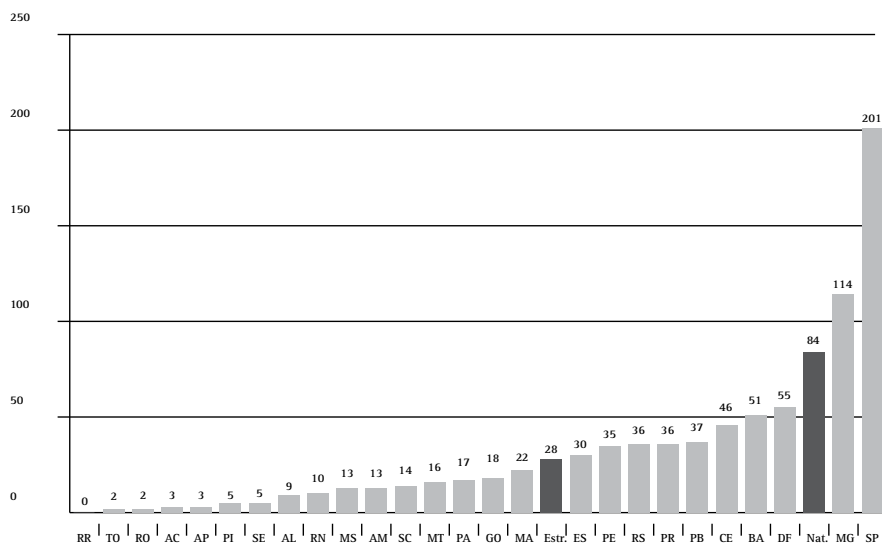

Estr. - Estrangeiros | Nat. - Naturalizados ou brasileiros nascidos no exterior

Fonte: Sistema de Administração Universitária

## Alunos da Coordenação Central de Educação Continuada - CCEC

### POR CURSO – 2007 A 2022

Tipo de curso	2007	2010	2015	2019	2020	2021	2022
Especialização	1.603	1.245	1.201	1.569	1.260	1.636	1.205
Extensão	3.850	4.538	5.775	8.063	9.311	7.685	7.289
Mestrado Profissional	21	48	69	105	181	151	168
Eventos	171	775	205	1.450	28.224	28.634	9.169
<b>Total</b>	<b>5.645</b>	<b>6.606</b>	<b>7.250</b>	<b>11.187</b>	<b>38.976</b>	<b>38.106</b>	<b>17.831</b>

Fonte: Coordenação Central de Educação Continuada

## POR UNIDADE – 2007 A 2022

Unidade	2007	2010	2015	2019	2020	2021	2022
Gávea	3.432	4.232	5.057	6.096	1.959	243	413
Barra da Tijuca	-	971	465	178	-	-	-
Centro	1.393	1.370	914	1.106	120	-	-
Duque de Caxias	85	288	87	253	-	-	-
Botafogo	-	-	-	58	63	73	-
Cursos Externos	1.463	1.167	436	3.499	36.981	0	8.229
Cursos a distância	3.432	4.232	5.057	6.096	1.959	8.898	20
<b>Total</b>	<b>9.805</b>	<b>12.260</b>	<b>12.016</b>	<b>17.286</b>	<b>41.082</b>	<b>9.214</b>	<b>8.662</b>

Fonte: Coordenação Central de Educação Continuada

## Alunos PUC-Rio em programas de Intercâmbio

### – 1996 A 2022

Unidade	1996	2000	2005	2010	2015	2016	2017	2018	2019	2020	2021	2022
Intercâmbio Acadêmico	23	52	143	243	267	244	269	289	317	133	85	189
Ciência sem Fronteiras	-	-	-	-	184	95	-	-	-	-	-	-
Dupla Diplomação	-	-	36	44	39	44	35	47	44	52	26	8
Curta Duração	-	-	20	80	47	28	35	36	32	18	9	2
Total por ano	23	52	199	367	537	411	339	372	393	203	120	199
Principais Destinos	Espanha, França, Portugal, Itália entre outros											

Fonte: Coordenação Central de Cooperação Internacional (CCCI)



## Alunos internacionais em programas de Intercâmbio na PUC-Rio – 1996 A 2022

Unidade	1996	2000	2005	2010	2015	2016	2017	2018	2019	2020	2021	2022
Intercâmbio Acadêmico	57	123	244	623	734	780	678	534	527	250	132	460
Dupla Diplomação	-	-	12	8	18	24	26	33	30	16	4	9
Curso Intensivo	8	42	172	274	234	104	136	125	114	43	7	30
Programa Customizado	-	-	38	66	303	185	231	164	150	0	29	22
Estágio	-	-	-	-	15	12	13	22	33	3	8	13
Brazilians Seminars	-	-	-	-	-	8	12	11	17	-	-	4
Total por ano	65	165	466	971	1.304	1.113	1.096	889	871	312	180	538
Principais Nacionalidades	França, Estados Unidos, Espanha, Portugal, Inglaterra, Alemanha, Noruega, Dinamarca											

Fonte: Coordenação Central de Cooperação Internacional (CCCI)

## Coordenação Central de Educação a Distância

### GRADUAÇÃO

Mais de 3.650 alunos atendidos em disciplinas oferecidas na modalidade a distância (EAD).

Mais de 6.000 inscrições de alunos em diferentes disciplinas como apoio ao presencial (remotas).

**Disciplinas totalmente a distância (implementação, suporte e acompanhamento):**

Ciências Sociais	Política I (2 turmas)
	Aventura Sociológica (2 turmas)
Cultura Religiosa	O Humano e o Fenômeno Religioso (8 turmas)
	O Cristianismo (8 turmas)
	Ética Cristã (8 turmas)
	Ética Socioambiental e Direitos Humanos (8 turmas)
Filosofia	Introdução à Filosofia (12 turmas)

Fonte: Coordenação Central de Educação a Distância

### PÓS-GRADUAÇÃO

Mais de 1.300 participantes em 67 eventos de provas e avaliações de 15 departamentos/unidades para seleções de Mestrado e Doutorado.

Mais de 300 alunos realizaram provas de nivelamento de idiomas (Inglês, Espanhol, Francês, Alemão e Chinês).

Mais de 500 alunos realizaram provas de nivelamento de Português.

Especialização em Formação Política para Cristãos Leigos oferecido na modalidade a distância, em parceria com o Departamento de Teologia - 70 alunos cadastrados.

Fonte: Coordenação Central de Educação a Distância

## EVENTOS DE FORMAÇÃO:

---

Realização de 11 oficinas de capacitação no uso do Ambiente de Aprendizagem On-line, destinados a professores, alunos e funcionários, contando com 147 participantes.

### Apoio técnico à Coordenação Central de Educação Continuada:

Apoio ao uso do Ambiente de Aprendizagem On-line e Zoom para cursos de Educação Continuada, com mais de 22.000 inscrições de alunos em 950 turmas.

---

Suporte técnico para alunos, professores e secretários dos cursos oferecidos, tanto no uso do Zoom como do Moodle.

---

Solução para gravação de aulas e disponibilização em servidor streaming para os cursos e turmas oferecidos.

### Aulas ou reuniões por videoconferência:

Mais de 120.000 aulas ou reuniões agendadas

---

Mais de 1.300.000 horas de reunião

---

Total de 1.254.143 participantes

---

Aproximadamente 30 TB de vídeo armazenado dos professores no Vimeo (streaming)

### Ambiente de Aprendizagem On-line (Moodle):

Mais de 15.500.000 visualizações de páginas

---

Média de 875 sessões distintas por dia (usuários únicos)

---

Pico de 212 usuários simultâneos (22/03/2022)

---

Pico de 141.000 visualizações em um dia (25/04/2022)

---

Mais de 5.500 turmas criadas por período (graduação, mestrado e doutorado)

---

Mais de 1.600 turmas ativas por período, com conteúdos e atividades

---

Fonte: Coordenação Central de Educação a Distância

## **CANAL DE ATENDIMENTO (CCEAD):**

---

Mais de 3.300 chamados de suporte

---

Mais de 550 horas de atendimento

### **Infraestrutura, desenvolvimento e processos de apoio:**

Atualização da plataforma, customização, desenvolvimento de recursos adicionais e instalação de plugins para o Ambiente de Aprendizagem On-line (Moodle).

---

Otimização e aprimoramento de performance e infraestrutura de servidores.

---

Integração com aulas remotas da CCEC (transferência de gravação Zoom para Vimeo).

---

Configuração e orientação para provas presenciais via Moodle por meio de browser seguro - CB-CTC, JUR.

---

Inclusão de ferramenta para uso do Moodle como acompanhamento de projetos/entregas dos alunos.

---

Desenvolvimento de solução piloto de e-Portfólio integrado ao Moodle para alunos (IAG e outros).

---

Aprimoramentos e customizações para melhoria da experiência do usuário na nova versão do Moodle.

### **Plataforma de educação digital ECOA:**

1.778 usuários ativos

---

14.780 usuários cadastrados

---

2.617 vídeos cadastrados

### **Eventos ao vivo:**

60 Webinars ECOA

---

Mais de 2.100 participantes nos eventos ECOA (presenciais e online)

---

10 suportes a outros eventos

---

Fonte: Coordenação Central de Educação a Distância

# Professores

## CORPO DOCENTE – 1941 A 1960

Ano	1941			1950			1960		
Categoria	A	B	C	A	B	C	A	B	C
Quantidade	62	2	8	87	19	106	75	297	84
<b>Total</b>	<b>72</b>			<b>212</b>			<b>456</b>		

A – Professor Catedrático | B – Professor Assistente | C – Professor Contratado  
 Fonte: Anuários PUC-Rio

## CORPO DOCENTE – 1972 A 2022

Ano	1972				1990				2000				2010				2021				2022			
	QP		QC		QP		QC		QP		QC		QP		QC		QP		QC*		QP		QC*	
Regime de Trabalho																								
Formação	D	M	D	M	D	M	D	M	D	M	D	M	D	M	D	M	D	M	D	M	D	M	D	M
CTCH	27	122	14	67	60	63	9	101	90	25	41	160	104	2	91	133	103	1	149	115	106	1	151	107
CTC	54	154	2	71	205	34	10	124	156	42	32	135	170	8	71	83	151	2	75	44	145	2	88	44
CCS	7	49	2	127	43	72	17	154	89	32	73	267	114	8	144	271	124	4	186	186	123	3	194	181
CCBS	-	-	-	-	-	-	-	-	1	0	0	0	3	0	3	1	6	0	30	8	7	0	29	9
<b>TOTAL</b>	<b>88</b>	<b>325</b>	<b>18</b>	<b>265</b>	<b>308</b>	<b>169</b>	<b>36</b>	<b>379</b>	<b>336</b>	<b>99</b>	<b>146</b>	<b>563</b>	<b>391</b>	<b>18</b>	<b>309</b>	<b>488</b>	<b>384</b>	<b>7</b>	<b>440</b>	<b>353</b>	<b>381</b>	<b>6</b>	<b>462</b>	<b>341</b>

QP - Quadro Principal / QC - Quadro Complementar / D – Doutores e Livre Docentes / M - Mestres, Especialistas e Graduados

\*Quadro Complementar inclui os professores do Quadro Suplementar

Fonte: Anuários PUC-Rio e Superintendência Administrativa

## CORPO DOCENTE DO CTCH EM 2022

Departamento	Quadro Principal		Quadro Complementar*		Total
	D	M	D	M	
Arquitetura e Urbanismo	8	0	17	32	57
Artes e Design	14	0	33	46	93
Educação	17	0	4	1	22
Filosofia	13	0	14	0	27
Letras	20	1	31	11	63
Psicologia	18	0	28	6	52
Teologia	16	0	24	11	51
<b>Total</b>	<b>106</b>	<b>1</b>	<b>151</b>	<b>107</b>	<b>365</b>

D – Doutores e Livre Docentes / M – Mestres, Especialistas e Graduados

\* Quadro Complementar inclui os professores do Quadro Suplementar

Fonte: Superintendência Administrativa

## CORPO DOCENTE DO CTC EM 2022

Departamento	Quadro Principal		Quadro Complementar*		Total
	D	M	D	M	
Centro de Estudos em Telecomunicações (CETUC)	8	0	0	0	8
Ciclo Profissional das Engenharias	0	0	38	29	67
Engenharia Civil e Ambiental	16	0	0	1	17
Engenharia Elétrica	12	1	2	0	15
Engenharia Industrial	13	0	9	0	22
Engenharia Mecânica	18	0	1	0	19
Engenharia Química e de Materiais	15	1	3	0	19
Física	16	0	4	0	20
Informática	18	0	17	6	41
Matemática	11	0	6	8	25
Metrologia (Pós-Graduação)	3	0	4	0	7
Química	15	0	4	0	19
<b>Total</b>	<b>145</b>	<b>2</b>	<b>88</b>	<b>44</b>	<b>279</b>

D – Doutores e Livre Docentes | M – Mestres, Especialistas e Graduados

\*Quadro Complementar inclui professores do Quadro Suplementar

Fonte: Superintendência Administrativa

## CORPO DOCENTE DO CCS EM 2022

Departamento	Quadro Principal		Quadro Complementar*		Total
	D	M	D	M	
Administração	18	1	26	17	62
Ciências Sociais	10	0	16	2	28
Comunicação Social	11	2	29	51	93
Direito	22	0	57	77	156
Economia	15	0	18	20	53
Geografia e Meio Ambiente	8	0	11	1	20
História	15	0	8	4	27
Instituto de Relações Internacionais	14	0	20	8	42
Serviço Social	10	0	9	1	20
<b>Total</b>	<b>123</b>	<b>3</b>	<b>194</b>	<b>181</b>	<b>501</b>

D – Doutores e Livre Docentes | M – Mestres, Especialistas e Graduados

\*Quadro Complementar inclui professores do Quadro Suplementar

Fonte: Superintendência Administrativa

## CORPO DOCENTE DO CCBS EM 2022

Departamento	Quadro Principal		Quadro Complementar*		Total
	D	M	D	M	
Biologia	5	0	11	0	16
Medicina	1	0	1	0	2
Escola Médica de Pós-Graduação	0	0	17	9	26
Instituto de Odontologia	1	0	0	0	1
<b>Total</b>	<b>7</b>	<b>0</b>	<b>29</b>	<b>9</b>	<b>45</b>

D – Doutores e Livre Docentes | M – Mestres, Especialistas e Graduados

\*Quadro Complementar inclui professores do Quadro Suplementar

Fonte: Superintendência Administrativa



## DOCENTES DOS PROGRAMAS DE PÓS-GRADUAÇÃO DO CTCH SÉRIE HISTÓRICA DE 2010 A 2022

Programa	2010			2012			2014			2016			2018			2020			2021			2022		
	P	V	C	P	V	C	P	V	C	P	V	C	P	V	C	P	V	C	P	V	C	P	V	C
Arquitetura	-	-	-	-	-	-	9	0	0	11	0	0	10	0	0	10	0	0	10	0	1	11	0	0
Design	18	0	1	18	0	3	18	0	2	16	0	1	17	0	0	17	0	0	18	0	0	19	0	0
Educação	16	0	3	14	0	3	16	0	4	15	0	5	16	0	4	17	0	2	14	0	4	14	0	5
Estudos da Linguagem	-	-	-	14	2	6	16	2	3	16	1	1	16	0	1	16	0	1	16	0	1	15	0	2
Filosofia	14	0	0	14	2	2	16	0	0	16	0	3	16	0	0	15	0	1	16	0	1	17	0	1
Letras	32	0	6	25	0	9	-	-	-	-	-	-	-	-	-	-	-	-	-	-	-	-	-	-
Literatura, Cultura e Contemporaneidade	-	-	-	19	7	3	20	9	3	19	5	3	18	0	0	17	0	0	17	0	0	0	0	0
Psicologia (Psicologia Clínica)	17	0	0	17	0	0	18	0	0	18	0	2	18	0	1	18	0	0	19	0	0	20	0	0
Teologia	15	0	3	15	1	4	15	1	4	16	0	1	14	0	2	15	0	1	15	0	2	16	0	2
<b>Total</b>	<b>112</b>	<b>0</b>	<b>13</b>	<b>136</b>	<b>12</b>	<b>30</b>	<b>128</b>	<b>12</b>	<b>16</b>	<b>127</b>	<b>6</b>	<b>16</b>	<b>125</b>	<b>0</b>	<b>8</b>	<b>125</b>	<b>0</b>	<b>5</b>	<b>125</b>	<b>0</b>	<b>9</b>	<b>112</b>	<b>0</b>	<b>10</b>

P = Permanente | V = Visitante | C = Colaborador

Fontes: Coordenação Central de Planejamento e Avaliação / Vice-Reitoria para Assuntos Acadêmicos; Sistema Sucupira/Capes

Dados obtidos em 31/08/2023.

## DOCENTES DOS PROGRAMAS DE PÓS-GRADUAÇÃO DO CTC SÉRIE HISTÓRICA DE 2010 A 2022

Programa	2010			2012			2014			2016			2018			2020			2021			2022		
	P	V	C	P	V	C	P	V	C	P	V	C	P	V	C	P	V	C	P	V	C	P	V	C
Engenharia Civil	18	0	0	14	0	5	15	4	4	16	0	3	16	0	3	18	0	1	18	0	1	17	0	4
Engenharia de Produção (acadêmico)	12	0	4	10	0	5	11	0	2	13	0	0	14	0	0	15	0	0	15	0	0	17	0	0
Engenharia de Produção (profissional)	6	0	2	6	0	2	8	0	6	11	0	1	10	0	1	11	0	1	8	0	2	9	0	2
Engenharia Elétrica	28	0	1	26	0	0	25	0	1	27	0	1	27	0	1	24	0	1	24	0	0	24	0	0
Engenharia Mecânica	17	0	4	18	0	2	18	0	2	17	1	2	21	0	1	23	0	0	23	0	0	19	0	4
Engenharia Química, de Materiais e os Processos Ambientais	14	0	1	14	0	1	13	0	2	12	0	4	16	0	2	18	0	3	18	0	3	18	0	3
Engenharia Urbana e Ambiental	11	10	0	10	7	3	10	10	12	10	8	7	10	7	6	14	5	2	14	5	2	13	5	1
Física	17	0	1	16	0	3	16	0	3	17	0	1	19	0	1	17	0	0	17	0	0	17	0	0
Informática	24	0	0	22	0	2	23	0	1	25	0	1	26	0	1	21	0	2	20	0	2	20	0	2
Matemática	16	0	1	13	0	2	17	0	5	18	0	4	16	0	2	17	0	2	16	0	2	15	0	2
Metrologia	8	1	1	8	1	1	8	0	0	9	0	0	10	0	0	12	0	0	12	0	0	12	0	0
Química	13	0	0	14	0	1	16	0	1	17	0	1	17	0	2	18	0	1	18	0	1	19	0	0
<b>Total</b>	<b>184</b>	<b>11</b>	<b>15</b>	<b>171</b>	<b>8</b>	<b>27</b>	<b>180</b>	<b>14</b>	<b>39</b>	<b>192</b>	<b>9</b>	<b>25</b>	<b>202</b>	<b>7</b>	<b>20</b>	<b>208</b>	<b>5</b>	<b>13</b>	<b>203</b>	<b>5</b>	<b>13</b>	<b>200</b>	<b>5</b>	<b>18</b>

P = Permanente | V = Visitante | C = Colaborador

Fontes: Coordenação Central de Planejamento e Avaliação / Vice-Reitoria para Assuntos Acadêmicos; Sistema Sucupira/Capes

Dados obtidos em 31/08/2023.

## DOCENTES DOS PROGRAMAS DE PÓS-GRADUAÇÃO DO CCS SÉRIE HISTÓRICA DE 2010 A 2022

Programa	2010			2012			2014			2016			2018			2020			2021			2022		
	P	V	C	P	V	C	P	V	C	P	V	C	P	V	C	P	V	C	P	V	C	P	V	C
Administração de Empresas (acadêmico)	22	0	2	22	1	1	22	0	0	20	0	3	17	0	4	17	0	3	17	0	3	20	0	1
Administração de Empresas (profissional)	22	0	4	17	0	2	18	0	10	18	0	3	16	0	7	16	0	6	17	0	5	22	0	4
Análise e Gestão de Políticas Internacionais	-	-	-	-	-	-	-	-	-	12	2	5	20	1	5	18	1	5	20	1	3	20	1	3
Ciências da Conservação e Sustentabilidade	-	-	-	-	-	-	-	-	-	-	-	-	-	-	-	13	0	2	14	0	2	12	0	1
Ciências Sociais	12	0	1	13	0	1	12	0	1	13	0	1	13	0	1	13	0	1	12	0	1	12	0	2
Comunicação Social	11	0	0	11	0	0	11	0	1	11	0	1	13	0	1	10	0	1	13	0	1	12	0	1
Direito	18	0	6	18	1	4	19	0	2	19	0	3	21	0	5	20	0	4	20	0	4	18	0	5
Direito Civil Contemporâneo e Prática Jurídica	-	-	-	-	-	-	-	-	-	-	-	-	-	-	-	10	0	3	10	0	3	10	0	3
Economia	12	0	2	13	0	2	12	0	4	12	0	3	13	0	4	16	0	2	16	0	1	17	0	2
Geografia	9	0	1	9	0	1	10	0	2	15	1	2	15	0	7	15	0	3	15	0	4	15	0	4
História Social da Cultura	14	0	4	16	2	4	17	0	6	17	0	6	18	0	6	16	0	4	16	0	3	16	0	3
Macroeconomia e Finanças (profissional)	-	-	-	-	-	-	-	-	-	12	0	3	13	0	6	13	0	5	13	0	5	0	0	0
Relações Internacionais	13	0	0	12	0	3	13	4	4	13	1	4	14	0	5	16	0	3	16	0	3	16	0	3
Serviço Social	8	0	5	8	0	3	7	0	3	8	0	3	10	0	3	10	0	3	10	0	3	10	0	3
<b>Total</b>	<b>141</b>	<b>0</b>	<b>25</b>	<b>139</b>	<b>4</b>	<b>21</b>	<b>141</b>	<b>4</b>	<b>33</b>	<b>170</b>	<b>4</b>	<b>37</b>	<b>183</b>	<b>1</b>	<b>54</b>	<b>203</b>	<b>1</b>	<b>45</b>	<b>209</b>	<b>1</b>	<b>41</b>	<b>200</b>	<b>1</b>	<b>35</b>

P = Permanente | V = Visitante | C = Colaborador

Fontes: Coordenação Central de Planejamento e Avaliação / Vice-Reitoria para Assuntos Acadêmicos; Sistema Sucupira/Capes. Dados obtidos em 31/08/2023.

# Funcionários

## Funcionários - série histórica

Categoria	1980	1990	2000	2011		2016		2018*		2019		2020		2021		2022	
				PUC-Rio*	Proj/Conv**	PUC-Rio*	Proj/Conv**	PUC-Rio*	Proj/Conv**	PUC-Rio	Proj/Conv**	PUC-Rio	Proj/Conv**	PUC-Rio	Proj/Conv**	PUC-Rio	Proj/Conv**
Técnico	142	152	226	212	365	258	394										
Administrativo/Operacional	575	564	687	819	217	1010	156	1.279	662	1.173	841	1.159	824	1.145	789	1.147	906
<b>Total</b>	<b>717</b>	<b>716</b>	<b>913</b>	<b>1.031</b>	<b>582</b>	<b>1.268</b>	<b>550</b>	<b>1.279</b>	<b>662</b>	<b>1.173</b>	<b>841</b>	<b>1.159</b>	<b>824</b>	<b>1.145</b>	<b>789</b>	<b>1.147</b>	<b>906</b>

Fonte: Anuários da PUC-Rio / Superintendência de Recursos Humanos

\*A partir de 2018, com o novo Plano de Cargos e Salários, não há mais a separação entre funcionários Técnicos e Administrativos/Operacionais.

## Professores e funcionários homenageados por tempo de serviço na PUC-Rio em 2022

Lotação	20 anos		25 anos		30 anos		35 anos		40 anos		45 anos		50 anos		55 anos	
	P	F	P	F	P	F	P	F	P	F	P	F	P	F	P	F
Reitoria	0	0	0	1	0	0	0	0	0	0	0	1	0	0	0	0
VRAC*	0	8	0	7	0	1	0	1	0	1	3	0	0	0	1	0
VRADm*	0	7	0	6	0	2	0	5	0	1	0	3	0	2	0	0
VRC*	0	6	0	3	0	1	0	0	0	0	0	0	0	2	0	0
VRD*	0	1	0	0	0	0	0	0	0	0	0	0	0	0	0	0
CTCH**	16	3	10	3	8	0	2	1	2	1	2	0	3	0	0	0
CTC**	7	2	2	3	2	0	3	3	2	2	6	3	0	2	0	0
CCS**	18	4	13	1	2	1	9	2	6	0	3	1	2	0	2	0
CCBS**	0	0	0	2	0	0	0	0	0	0	0	0	0	0	0	0
<b>Totais</b>	<b>41</b>	<b>31</b>	<b>25</b>	<b>26</b>	<b>12</b>	<b>5</b>	<b>14</b>	<b>12</b>	<b>10</b>	<b>5</b>	<b>14</b>	<b>8</b>	<b>5</b>	<b>6</b>	<b>3</b>	<b>0</b>
	<b>72</b>		<b>51</b>		<b>17</b>		<b>26</b>		<b>15</b>		<b>22</b>		<b>11</b>		<b>3</b>	

P – Professores | F – Funcionários

\* Inclui funcionários lotados em todas as coordenações e órgãos vinculados a esta Vice-Reitoria

\*\* Inclui professores e funcionários lotados em todos os Departamentos, Cursos e Unidades Complementares vinculados a este Centro

Fonte: Vice-Reitoria para Assuntos Comunitários

# Ensino e Pesquisa

## Cursos de Graduação

Cursos	Ano de início	Conceito ENADE ciclos avaliativos (1)					
		De 2004 a 2006	De 2007 a 2009	De 2010 a 2012	De 2013 a 2015	De 2016 a 2018	De 2019 a 2022
Administração	1975	5	4	4	4	4	***
Arquitetura e Urbanismo	2002	5	5	3	3	4	4
Artes Cênicas	2009	-	curso novo	**	**	**	**
Ciências Biológicas - Bacharelado	2011	-	curso novo	curso novo	4	4	4
Ciências Biológicas - Licenciatura	2017	-	-	-	-	curso novo	4
Ciências Econômicas	1961	5	5	2	3	5	***
Ciências Sociais - Bacharelado	1941	5	5	5	4	4	5
Ciências Sociais - Licenciatura				4	4	4	4
Ciência da Computação	2009	-	curso novo	SC*	5	4	4
Comunicação Social - Cinema	2005	5	5	**	**	5	**
Comunicação Social - Jornalismo	1951	4	4	4	3	5	***
Comunicação Social - Publicidade e Propaganda	1951	4	4	4	3	3	***
Design	1972	4	4	3	3	4	5
Direito	1941	4	4	4	4	4	***
Engenharia - Ambiental	2002	*	5	4	4	4	4
Engenharia - Civil	1948	*	5	4	3	4	4
Engenharia - Computação	1985	4	3	4	4	4	5
Engenharia - Controle e Automação	1997	*	3	3	4	5	3

Engenharia - Elétrica	1948	*	5	4	4	4	4
Engenharia - Materiais e Nanotecnologia	2011	-	CURSO NOVO	curso novo	curso novo	5	4
Engenharia - Mecânica	1948	*	3	4	3	3	3
Engenharia - Petróleo	2005	*	5	5	4	4	**
Engenharia - Produção	2000	*	4	3	3	3	3
Engenharia - Química	1948	*	5	3	4	4	3
Filosofia - Bacharelado	1941	*	4	3	3	3	3
Filosofia - Licenciatura	1941	*	4	3	5	4	4
Física	1958	5	SC*	5	5	5	**
Geografia - Bacharelado	1941	4	4	5	3	4	3
Geografia - Licenciatura	1941	4	4	5	5	3	4
História - Bacharelado	1941	4	5	5	3	3	4
História - Licenciatura	1941	4	5	3	4	4	4
Letras - Bacharelado	1941	4	4	4	4	4	**
Letras - Português - Licenciatura	1941	4	4	4	4	5	5
Letras - Inglês - Licenciatura	1941	4	4	4	4	5	5
Matemática	1950	5	SC*	SC*	5	4	**
Pedagogia	1941	4	5	5	5	4	5
Psicologia	1958	4	2	4	3	4	***
Química	1969	5	SC*	SC*	5	5	5
Relações Internacionais	2003	*	5	4	SC*	4	***
Serviço Social	1946	4	4	4	4	3	***
Sistemas de Informação	1999	4	4	5	4	4	4
Teologia	1968	-	-	-	4	3	***

(1) Conceito máximo no ENADE = 5

\* Os cursos sem conceito (SC) não tiveram número de participantes suficiente para gerar um resultado.

\*\* Curso não avaliado pelo Enade no triênio.

\*\*\* Curso avaliado pelo Enade 2022

Fonte: Coordenação Central de Graduação

## Programas de Pós-Graduação

Centro	Programa	Nível	Ano de início	Conceito Capes
CTCH	Arquitetura	M	2013	3
	Design	M	1994	5
		D	2003	
	Educação	M	1965	6
		D	1976	
	Filosofia	M	1973	5
		D	1985	
	Estudos da Linguagem	M	2011	5
		D	2011	
	Literatura, Cultura e Contemporaneidade	M	2011	5
		D	2011	
	Psicologia	M	1966	5
		D	1985	
	Teologia	M	1972	4
D		1979		

Centro	Programa	Nível	Instalação	Conceito Capes
CTC	Engenharia Civil	M	1965	6
		D	1984	
	Engenharia Elétrica	M	1963	7
		D	1981	
	Engenharia Mecânica	M	1964	7
		D	1980	
	Engenharia Química, de Materiais e os Processos Ambientais	M	1971	5
		D	1991	
	Engenharia de Produção	M	1967	5
		D	1993	
		Mestrado Profissional	2001	4
	Engenharia Urbana e Ambiental	Mestrado Profissional	2007	3
	Física	M	1965	6
		D	1968	
	Informática	M	1967	7
		D	1975	
	Matemática	M	1969	7
		D	1974	
	Metrologia	M	1996	5
Química	M	1969	5	
	D	1971		

Centro	Programa	Nível	Instalação	Conceito Capes
CCS	Administração de Empresas	M	1972	5
		D	1997	
		Mestrado Profissional	2001	5
	Ciências Sociais	M	2004	4
		D	2009	
	Comunicação Social	M	2003	4
		D	2012	
	Direito	M	1972	5
		D	1999	
	Economia	M	1978	7
		D	1993	
		Mestrado Profissional	2015	4
	Geografia	M	2007	4
		D	2015	
	História Social da Cultura	M	1987	5
		D	1998	
	Relações Internacionais	M	1987	5
		D	2001	
		Mestrado Profissional	2016	3
	Serviço Social	M	1972	5
D		2003		

Capes – Coordenação de Aperfeiçoamento de Pessoal de Nível Superior

CN - Curso novo.

SC - Sem conceito (cursos recentes ou cuja reestruturação tenha impedido sua adequada conceituação).

F - Mestrado profissional



## TÍTULOS ATRIBUÍDOS POR CURSO DE GRADUAÇÃO DO CTCH – 1995 A 2022

Curso	Bacharéis e Licenciados								
	1995	2000	2005	2010	2015	2019	2020	2021	2022
Arquitetura e Urbanismo	-	-	-	31	87	98	58	68	90
Artes Cênicas	-	-	-	-	2	17	11	9	14
Desenho Industrial	67	117	162	131	164	163	194	192	200
Filosofia	5	3	18	27	19	33	34	32	29
Letras	55	26	38	37	45	43	44	49	33
Pedagogia	17	29	25	25	15	21	17	25	21
Psicologia	76	127	148	121	129	128	109	126	92
Teologia	4	14	6	14	18	6	15	19	23
<b>Total</b>	<b>224</b>	<b>317</b>	<b>397</b>	<b>403</b>	<b>507</b>	<b>509</b>	<b>482</b>	<b>520</b>	<b>502</b>

Fonte: Sistema de Administração Universitária - Dados recebidos em 12/06/2023.

## TÍTULOS ATRIBUÍDOS POR CURSO DE GRADUAÇÃO DO CTC – 1995 A 2022

Curso	Bacharéis e Licenciados								
	1995	2000	2005	2010	2015	2019	2020	2021	2022
Ciência da Computação	-	-	-	-	7	21	15	28	24
Engenharias	188	269	284	289	377	401	355	369	274
Física	6	15	4	1	1	6	4	0	2
Informática	-	-	59	-	-	-	-	-	0
Matemática	2	13	5	2	2	4	5	3	3
Química	0	6	1	1	2	2	3	4	4
Química Industrial	0	3	-	-	-	-	-	-	0
Sistemas de Informação	-	-	-	58	14	8	1	2	2
Tecnólogo em Processamento de Dados	136	174	6	-	-	-	-	-	-
<b>Total</b>	<b>332</b>	<b>480</b>	<b>359</b>	<b>356</b>	<b>419</b>	<b>442</b>	<b>383</b>	<b>406</b>	<b>309</b>

Fonte: Sistema de Administração Universitária - Dados recebidos em 12/06/2023.

## TÍTULOS ATRIBUÍDOS POR CURSO DE GRADUAÇÃO DO CCS – 1995 A 2022

Curso	Bacharéis e Licenciados								
	1995	2000	2005	2010	2015	2019	2020	2021	2022
Administração	86	226	242	200	213	145	155	148	138
Ciências Econômicas	42	99	70	92	79	50	73	103	73
Ciências Sociais	-	10	25	8	23	16	25	17	13
Comunicação Social	173	232	339	412	400	276	258	230	239
Direito	159	322	295	255	277	261	240	271	270
Geografia	3	18	26	45	33	27	25	34	23
História	9	12	28	39	32	30	44	39	38
Relações Internacionais	-	-	-	75	91	74	75	56	51
Serviço Social	4	23	37	24	34	19	14	19	20
Sociologia e Política	6	-	-	-	-	-	-	-	-
Tecnólogo em Gestão Financeira	-	-	-	-	-	-	-	-	6
<b>Total</b>	<b>482</b>	<b>943</b>	<b>1.062</b>	<b>1.172</b>	<b>1.204</b>	<b>898</b>	<b>909</b>	<b>917</b>	<b>871</b>

Fonte: Sistema de Administração Universitária - Dados recebidos em 12/06/2023

## TÍTULOS ATRIBUÍDOS POR CURSO DE GRADUAÇÃO DO CCBS – 2015 A 2022

Curso	Bacharéis e Licenciados				
	2015	2019	2020	2021	2022
Ciências Biológicas	14	27	22	37	25

Fonte: Sistema de Administração Universitária - Dados recebidos em 12/06/2023.

## BOLSAS DE ESTUDO DE GRADUAÇÃO EM 2022

Centro	Desempenho Acadêmico	TEPP	Prêmio	Licenciatura	Desafio	Vestibular	Quero Educação	Hurb e Fundação Behring
CTCH	84	13	9	77	-	-	11	-
CTC	83	18	8	-	22	4	11	16
CCS	240	13	25	85	-	15	27	-
CCBS	7	-	-	10	-	-	-	-
<b>Total</b>	<b>414</b>	<b>44</b>	<b>42</b>	<b>172</b>	<b>22</b>	<b>19</b>	<b>49</b>	<b>16</b>

Fonte: SGU - Coordenação Central de Graduação

## BOLSAS PET DE GRADUAÇÃO (MEC – SESu) EM 2022

Departamento/Curso	
Arquitetura e Urbanismo e Engenharia Civil e Ambiental	12
Ciências Econômicas	12
Direito	12
Geografia e Meio Ambiente	12
História	12
Letras	12
Relações Internacionais	12
<b>Total</b>	<b>84</b>

Fonte: Coordenação Central de Graduação

## BOLSAS DE PESQUISA DE INICIAÇÃO CIENTÍFICA (POR CENTRO) EM 2022.2/2023.1

Centro	PIBIC (CNPq)*	PIBITI (CNPq)**	Edital IC	IC da Instituição	IT da Instituição	FAPERJ	Outras
CTCH	87	15	0	35	3	19	13
CTC	43	11	1	11	1	10	24
CCS	65	5	1	42	1	10	71
CCBS	-	-	-	7	-	-	-
<b>Total</b>	<b>195</b>	<b>31</b>	<b>2</b>	<b>95</b>	<b>5</b>	<b>39</b>	<b>108</b>

\* PIBIC - Programa Institucional de Bolsas de Iniciação Científica

\*\* PIBITI - Programa Institucional de Bolsas de Iniciação em Desenvolvimento Tecnológico e Inovação

Fonte: Coordenação Central de Pós-Graduação e Pesquisa

## QUADRO GERAL DE BOLSAS DE PÓS-GRADUAÇÃO – 2010 A 2022

Fonte	2010			2015			2019			2020			2021			2022		
	M	D	PD	M	D	PD	M	D	PD	M	D	PD	M	D	PD	M	D	PD
CAPES	427	216	12	365	358	35	350	302	44	337	303	44	253	294	31	212	269	27
CNPq	229	247	0	223	237	0	215	234	0	201	220	0	157	193	0	121	167	0
FAPERJ	17	30	14	26	30	15	19	26	0	20	27	0	28	35	0	25	41	0
PUC-Rio	558	475	0	284	237	0	329	389	0	394	421	0	524	576	0	500	558	0
<b>Total</b>	<b>1.231</b>	<b>968</b>	<b>26</b>	<b>898</b>	<b>862</b>	<b>50</b>	<b>913</b>	<b>951</b>	<b>44</b>	<b>952</b>	<b>971</b>	<b>44</b>	<b>962</b>	<b>1.098</b>	<b>31</b>	<b>858</b>	<b>1.035</b>	<b>27</b>

M - Mestrado | D - Doutorado | PD - Pós-Doutorado

Há pós-doutorandos vinculados diretamente a projetos e orientadores, não contabilizados.

Fonte: Coordenação Central de Pós-Graduação e Pesquisa.

## QUADRO GERAL DE BOLSAS DE PÓS-GRADUAÇÃO POR CENTRO EM 2022

Fonte	CTCH			CTC			CCS		
	M	D	PD	M	D	PD	M	D	PD
CAPES	55	78	5	91	111	14	66	80	8
CNPq	33	44	0	55	109	0	33	14	0
FAPERJ	8	12	0	10	18	0	7	11	0
PUC-Rio	169	181	0	170	133	0	161	244	0
<b>Total</b>	<b>265</b>	<b>315</b>	<b>5</b>	<b>326</b>	<b>371</b>	<b>14</b>	<b>267</b>	<b>349</b>	<b>8</b>

M - Mestrado | D - Doutorado | PD - Pós-Doutorado

Há pós-doutorandos vinculados diretamente a projetos e orientadores, não contabilizados.

Fonte: Coordenação Central de Pós-Graduação e Pesquisa.

## BOLSAS DE MESTRADO – 2010 A 2022

Centro	2010	2012	2014	2016	2018	2019	2020	2021	2022
CTCH	299	293	214	219	233	227	273	299	265
CTC	538	529	536	422	438	458	419	370	326
CCS	394	359	306	233	228	228	260	293	267
<b>Total</b>	<b>1.231</b>	<b>1.181</b>	<b>1.056</b>	<b>874</b>	<b>899</b>	<b>913</b>	<b>952</b>	<b>962</b>	<b>858</b>

Fonte: Coordenação Central de Pós-Graduação e Pesquisa.

## BOLSAS DE DOUTORADO – 2010 A 2022

Centro	2010	2012	2014	2016	2018	2019	2020	2021	2022
CTCH	388	389	339	281	272	261	278	329	315
CTC	404	427	396	374	389	414	396	411	371
CCS	176	192	207	216	257	276	297	358	349
<b>Total</b>	<b>968</b>	<b>1.008</b>	<b>942</b>	<b>871</b>	<b>918</b>	<b>951</b>	<b>971</b>	<b>1.098</b>	<b>1.035</b>

Fonte: Coordenação Central de Pós-Graduação e Pesquisa.

## BOLSAS DE PÓS-DOUTORADO – 2010 A 2022

Centro	2010	2012	2014	2016	2018	2019	2020	2021	2022
CTCH	5	7	17	13	9	9	9	5	5
CTC	21	25	36	26	29	26	26	18	14
CCS	0	1	7	9	10	9	9	8	8
<b>Total</b>	<b>26</b>	<b>33</b>	<b>60</b>	<b>48</b>	<b>48</b>	<b>44</b>	<b>44</b>	<b>31</b>	<b>27</b>

Há pós-doutorandos vinculados diretamente a projetos e orientadores, não contabilizados.

Fonte: Coordenação Central de Pós-Graduação e Pesquisa.

## BOLSAS DE MESTRADO DO CTCH – 2010 A 2022

Fonte	2010	2012	2014	2016	2018	2019	2020	2021	2022
CAPES	83	66	72	78	79	78	78	64	55
CNPq	65	63	64	65	62	62	60	46	33
FAPERJ	6	9	8	5	3	5	6	8	8
PUC-Rio	145	155	70	71	89	82	129	181	169
<b>Total</b>	<b>299</b>	<b>293</b>	<b>214</b>	<b>219</b>	<b>233</b>	<b>227</b>	<b>273</b>	<b>299</b>	<b>265</b>

Fonte: Coordenação Central de Pós-Graduação e Pesquisa.

## BOLSAS DE DOUTORADO DO CTCH – 2010 A 2022

Fonte	2010	2012	2014	2016	2018	2019	2020	2021	2022
CAPES	98	66	87	122	122	111	106	96	78
CNPq	61	59	62	60	61	61	60	52	44
FAPERJ	7	11	10	7	4	7	6	9	12
PUC-Rio	222	253	180	92	85	82	106	172	181
<b>Total</b>	<b>388</b>	<b>389</b>	<b>339</b>	<b>281</b>	<b>272</b>	<b>261</b>	<b>278</b>	<b>329</b>	<b>315</b>

Fonte: Coordenação Central de Pós-Graduação e Pesquisa.

## BOLSAS DE PÓS-DOUTORADO DO CTCH – 2010 A 2022

Fonte	2010	2012	2014	2016	2018	2019	2020	2021	2022
CAPES	1	0	9	16	9	9	9	5	5
CNPq	0	0	0	0	0	0	0	0	0
FAPERJ	4	7	8	4	0	0	0	0	0
PUC-Rio	0	0	0	0	0	0	0	0	0
<b>Total</b>	<b>5</b>	<b>7</b>	<b>17</b>	<b>20</b>	<b>9</b>	<b>9</b>	<b>9</b>	<b>5</b>	<b>5</b>

Há pós-doutorandos vinculados diretamente a projetos e orientadores, não contabilizados.

Fonte: Coordenação Central de Pós-Graduação e Pesquisa.

## TAXAS ESCOLARES – CTCH

Fonte - CAPES	2014	2016	2018	2019	2020	2021	2022
Mestrado	79	90	86	85	72	58	58
Doutorado	95	124	121	119	106	91	84

Fonte: Coordenação Central de Pós-Graduação e Pesquisa.

## BOLSAS DE MESTRADO DO CTC – 2010 A 2022

Fonte	2010	2012	2014	2016	2018	2019	2020	2021	2022
CAPES	195	178	207	177	163	177	159	114	91
CNPq	116	106	107	105	103	103	95	68	55
FAPERJ	7	12	8	10	8	9	9	13	10
PUC-Rio	220	233	214	130	164	169	156	175	170
<b>Total</b>	<b>538</b>	<b>529</b>	<b>536</b>	<b>422</b>	<b>438</b>	<b>458</b>	<b>419</b>	<b>370</b>	<b>326</b>

Fonte: Coordenação Central de Pós-Graduação e Pesquisa.

## BOLSAS DE DOUTORADO DO CTC – 2010 A 2022

Fonte	2010	2012	2014	2016	2018	2019	2020	2021	2022
CAPES	84	99	103	122	108	107	110	117	111
CNPq	162	155	151	153	150	150	139	122	109
FAPERJ	16	13	9	12	12	13	13	15	18
PUC-Rio	142	160	133	87	119	144	134	157	133
<b>Total</b>	<b>404</b>	<b>427</b>	<b>396</b>	<b>374</b>	<b>389</b>	<b>414</b>	<b>396</b>	<b>411</b>	<b>371</b>

Fonte: Coordenação Central de Pós-Graduação e Pesquisa.

## BOLSAS DE PÓS-DOUTORADO DO CTC – 2010 A 2022

Fonte	2010	2012	2014	2016	2018	2019	2020	2021	2022
CAPES	11	13	26	16	28	26	26	18	14
CNPq	0	1	0	0	0	0	0	0	0
FAPERJ	10	11	10	3	1	0	0	0	0
PUC-Rio	0	0	0	0	0	0	0	0	0
<b>Total</b>	<b>21</b>	<b>25</b>	<b>36</b>	<b>19</b>	<b>29</b>	<b>26</b>	<b>26</b>	<b>18</b>	<b>14</b>

Há pós-doutorandos vinculados diretamente a projetos e orientadores, não contabilizados.

Fonte: Coordenação Central de Pós-Graduação e Pesquisa.

## TAXAS ESCOLARES – CTC

Fonte - CAPES	2014	2016	2018	2019	2020	2021	2022
Mestrado	39	161	163	172	137	129	126
Doutorado	26	71	57	60	49	55	60

Fonte: Coordenação Central de Pós-Graduação e Pesquisa.

## BOLSAS DE MESTRADO DO CCS – 2010 A 2022

Fonte	2010	2012	2014	2016	2018	2019	2020	2021	2022
CAPES	149	125	118	97	94	95	100	75	66
CNPq	48	50	53	50	50	50	46	43	33
FAPERJ	4	6	4	5	4	5	5	7	7
PUC-Rio	193	178	131	81	80	78	109	168	161
<b>Total</b>	<b>394</b>	<b>359</b>	<b>306</b>	<b>233</b>	<b>228</b>	<b>228</b>	<b>260</b>	<b>293</b>	<b>267</b>

Fonte: Coordenação Central de Pós-Graduação e Pesquisa.



## BOLSAS DE DOUTORADO DO CCS – 2010 A 2022

Fonte	2010	2012	2014	2016	2018	2019	2020	2021	2022
CAPES	34	45	84	100	93	84	87	81	80
CNPq	24	23	24	23	23	23	21	19	14
FAPERJ	7	8	6	6	6	6	8	11	11
PUC-Rio	111	116	93	87	135	163	181	247	244
<b>Total</b>	<b>176</b>	<b>192</b>	<b>207</b>	<b>216</b>	<b>257</b>	<b>276</b>	<b>297</b>	<b>358</b>	<b>349</b>

Fonte: Coordenação Central de Pós-Graduação e Pesquisa.

## BOLSAS DE PÓS-DOUTORADO DO CCS – 2010 A 2022

Fonte	2010	2012	2014	2016	2018	2019	2020	2021	2022
CAPES	0	1	7	9	10	9	9	8	8
CNPq	0	0	0	0	0	0	0	0	0
FAPERJ	0	0	0	0	0	0	0	0	0
PUC-Rio	0	0	0	0	0	0	0	0	0
<b>Total</b>	<b>0</b>	<b>1</b>	<b>7</b>	<b>9</b>	<b>10</b>	<b>9</b>	<b>9</b>	<b>8</b>	<b>8</b>

Há pós-doutorandos vinculados diretamente a projetos e orientadores, não contabilizados.

Fonte: Coordenação Central de Pós-Graduação e Pesquisa.

## TAXAS ESCOLARES – CCS

Fonte - CAPES	2014	2016	2018	2019	2020	2021	2022
Mestrado	60	94	86	78	61	57	57
Doutorado	64	96	126	126	116	91	84

Fonte: Coordenação Central de Pós-Graduação e Pesquisa.

## TAXAS ESCOLARES – CAPES

Centro	Mestrado	Doutorado
CTCH	58	84
CTC	126	60
CCS	57	84
<b>Total</b>	<b>241</b>	<b>228</b>

Fonte: Coordenação Central de Pós-Graduação e Pesquisa.

## BOLSAS DE PESQUISA DO CORPO DOCENTE

Agência de fomento / Centro	CNPq – Produtividade em Pesquisa	CNPq – Desenvolvimento Tecnológico e Extensão Inovadora
CTCH	40	-
CTC	102	5
CCS	42	-
<b>Total</b>	<b>184</b>	<b>5</b>

Fonte: <http://efomento.cnpq.br/efomento/distribuicaoGeografica/distribuicaoGeografica.do?metodo=apresentar>

## PROJETOS DE PESQUISA APROVADOS PELA FAPERJ EM 2022

Centro	Cientista do Nosso Estado	Jovem Cientista do Nosso Estado	Total
CTCH	1	1	2
CTC	11	8	19
CCS	5	5	10
<b>Total</b>	<b>17</b>	<b>14</b>	<b>31</b>

Fonte: Fundação Carlos Chagas Filho de Amparo à Pesquisa do Estado do Rio de Janeiro (FAPERJ)

## GRUPOS DE PESQUISA CADASTRADOS NO CNPq EM 2022

Centro	Grupos
CTCH	34
CTC	21
CCS	46
<b>Total</b>	<b>101</b>

Fonte: Diretório dos Grupos de Pesquisa no Brasil - CNPq -  
Consulta feita em julho/2023

## Divisão de Bibliotecas e Documentação – DBD

Categoria	Total
Acervo no Catálogo da Biblioteca (Pergamum) - Livros e Outros Tipos de Materiais, a exceção de Periódicos e Multimídia	Total de Títulos = 206.705 Títulos: 185.890 + Teses e Dissertações Digitais = 20.815 (4.459 Teses Digitais e 16.365 Dissertações Digitais) Exemplares: 249.613 Recurso Eletrônico: 1.356
Acervo no Catálogo da Biblioteca (Pergamum) - Periódicos	Título: 3.582 Exemplares: 226.613 Recurso Eletrônico: 421
Acervo no Catálogo da Biblioteca (Pergamum) - Multimídia	Títulos: 1.292 Exemplares: 2.058
Acervo no catálogo da Biblioteca (Pergamum) Total Geral	Títulos: 211.579 Exemplares: 478.284 Recurso Eletrônico: 1.356
Acervo Digital	E-books: acesso a mais de 280.000 títulos nas bases: Lecture Notes in Computer Science 2011 / 2012 e no Portal da CAPES  Periódicos: acesso a mais de 49.000 títulos de publicações periódicas internacionais e nacionais no Portal CAPES), além dos indexados nas bases assinadas pela PUC-Rio

Bases de Dados	6 bases assinadas pela PUC-Rio e acesso integral ao Portal CAPES, com 455 bases de dados de conteúdo diversos, como referências, patentes, estatísticas, material audiovisual, normas técnicas, teses, dissertações, livros e obras de referência.
Área ocupada / Nº de Lugares para Estudo	4.001,96 m <sup>2</sup> / 814 (todas as Bibliotecas)
Computadores para uso dos frequentadores	42 máquinas
Circulação de materiais (empréstimos, renovações e devoluções)	6.142 empréstimos e renovações 1.776 devoluções
Total de atendimentos - solicitações (via formulário on-line)	Total de atendimentos = 1.665 916 solicitações de documentos + 20 solicitações de informação + 729 solicitações de fichas catalográficas
Total de Atendimentos - Via Chat	Total: 1.356 atendimentos (1.176 online e 180 off-line)
Acessos on-line à Biblioteca	WebSite: 71.775 Pesquisa integrada: 24.442 Portal Marc21: 28.494 Blog: 9.885 Portal Quarentena: 2.126

Fonte: Divisão de Bibliotecas e Documentação

# Produção Científica

## PRODUÇÃO CIENTÍFICA EM 2022 TOTAIS POR CENTRO

Centro	Artigos publicados em periódicos científicos	Livros, coletâneas e capítulos publicados	Artigos completos publicados em anais de congressos científicos	Produção técnica	Teses	Dissertações	Mestrado Profissional
CTCH	279	335	76	2.357	82	114	0
CTC	435	19	104	1.004	71	152	16
CCS	356	137	76	4.504	82	114	0
<b>Total</b>	<b>1.070</b>	<b>491</b>	<b>256</b>	<b>7.865</b>	<b>235</b>	<b>380</b>	<b>16</b>

Fontes: Coordenação Central de Planejamento e Avaliação / Vice-Reitoria para Assuntos Acadêmicos; Sistema Sucupira/Capes

Dados obtidos em 31/08/2023

## PRODUÇÃO CIENTÍFICA EM 2022 PROGRAMAS DE PÓS-GRADUAÇÃO DO CTCH

Programa	Artigos publicados em periódicos científicos	Livros, coletâneas e capítulos publicados	Artigos completos publicados em anais de congressos científicos	Produção técnica	Teses	Dissertações
Arquitetura	9	0	0	108	0	11
Design	21	0	0	61	12	16
Educação	91	0	0	752	13	11
Estudos da Linguagem	29	69	15	209	16	17
Filosofia	19	0	0	269	5	11
Literatura, Cultura e Contemporaneidade	0	67	11	0	0	0
Psicologia (Psicologia Clínica)	49	0	0	41	15	28
Teologia	61	199	50	917	21	20
<b>Total</b>	<b>279</b>	<b>335</b>	<b>76</b>	<b>2.357</b>	<b>82</b>	<b>114</b>

Fontes: Coordenação Central de Planejamento e Avaliação / Vice-Reitoria para Assuntos Acadêmicos; Sistema Sucupira/Capes

Dados obtidos em 31/08/2023

## PRODUÇÃO CIENTÍFICA EM 2022 PROGRAMAS DE PÓS-GRADUAÇÃO DO CTC

Programa	Artigos publicados em periódicos científicos	Livros, coletâneas e capítulos publicados	Artigos completos publicados em anais de congressos científicos	Produção técnica	Teses	Dissertações	Mestrado Profissional
Engenharia Civil	37	0	0	58	9	29	-
Engenharia de Produção (acadêmico)	38	8	48	434	5	12	-
Engenharia de Produção (profissional)	24	0	0	283	-	0	5
Engenharia Elétrica	55	0	0	35	11	18	-
Engenharia Mecânica	39	0	0	49	12	20	-
Engenharia Química, de Materiais e os Processos Ambientais	48	0	0	18	10	10	-
Engenharia Urbana e Ambiental	7	11	33	24	0	0	11
Física	74	0	0	45	4	7	-
Informática	35	0	0	5	10	27	-
Matemática	22	0	0	20	4	3	-
Metrologia	20	0	23	19	0	15	-
Química	36	0	0	14	6	11	-
<b>Total</b>	<b>435</b>	<b>19</b>	<b>104</b>	<b>1.004</b>	<b>71</b>	<b>152</b>	<b>16</b>

Fontes: Coordenação Central de Planejamento e Avaliação / Vice-Reitoria para Assuntos Acadêmicos; Sistema Sucupira/Capes

Dados obtidos em 31/08/2023

## PRODUÇÃO CIENTÍFICA EM 2022 PROGRAMAS DE PÓS-GRADUAÇÃO DO CCS

Programa	Artigos publicados em periódicos científicos	Livros, coletâneas e capítulos publicados	Artigos completos publicados em anais de congressos científicos	Produção técnica	Teses	Dissertações	Mestrado Profissional
Administração (acadêmico)	51	0	0	1.215	12	13	-
Administração (profissional)	42	0	0	1.124	-	-	14
Análise e Gestão de Políticas Internacionais	12	15	7	145	-	-	9
Ciências da Conservação e Sustentabilidade	0	18	5	95	-	-	14
Ciências Sociais	51	0	0	518	9	2	-
Comunicação Social	25	0	0	312	12	7	-
Direito	58	0	0	135	9	38	-
Direito Civil Contemporâneo e Prática Jurídica	0	65	2	96	-	-	15
Economia	10	0	0	11	4	17	-
Geografia	30	0	0	173	8	8	-
História Social da Cultura	39	39	27	260	6	14	-
Macro-economia e Finanças (profissional)	0	0	0	0	-	-	0
Relações Internacionais	17	0	0	210	10	14	-
Serviço Social	21	0	0	210	8	13	-
<b>Total</b>	<b>356</b>	<b>137</b>	<b>41</b>	<b>4.504</b>	<b>78</b>	<b>126</b>	<b>52</b>

Fontes: Coordenação Central de Planejamento e Avaliação / Vice-Reitoria para Assuntos Acadêmicos; Sistema Sucupira/Capes

Dados obtidos em 31/08/2023

## ARTIGOS PUBLICADOS EM PERIÓDICOS CIENTÍFICOS SÉRIE HISTÓRICA – TOTAIS POR CENTRO

Centro	2007	2010	2015	2018	2019	2020	2021	2022
CTCH	176	160	346	329	462	551	174	279
CTC	302	322	500	605	601	669	509	435
CCS	147	251	307	431	572	707	138	356
<b>Total</b>	<b>625</b>	<b>733</b>	<b>1.153</b>	<b>1.365</b>	<b>1.635</b>	<b>1.927</b>	<b>821</b>	<b>1.070</b>

Fontes: Coordenação Central de Planejamento e Avaliação / Vice-Reitoria para Assuntos Acadêmicos; Sistema Sucupira/Capes

Dados obtidos em 31/08/2023

## ARTIGOS PUBLICADOS EM PERIÓDICOS CIENTÍFICOS – SÉRIE HISTÓRICA PROGRAMAS DE PÓS-GRADUAÇÃO DO CTCH

Programa	2007	2010	2015	2018	2019	2020	2021	2022
Arquitetura	-	-	14	15	18	34	0	9
Design	9	10	39	35	56	42	0	21
Educação	31	28	42	55	79	114	24	91
Estudos da Linguagem	-	-	47	29	31	71	0	29
Filosofia	14	14	31	48	36	26	0	19
Letras	44	42	-	-	-	-	-	-
Literatura, Cultura e Contemporaneidade	-	-	50	38	60	71	1	0
Psicologia (Psicologia Clínica)	52	54	84	75	80	82	101	49
Teologia	26	12	39	34	102	111	48	61
<b>Total</b>	<b>176</b>	<b>160</b>	<b>346</b>	<b>329</b>	<b>462</b>	<b>551</b>	<b>174</b>	<b>279</b>

Fontes: Coordenação Central de Planejamento e Avaliação / Vice-Reitoria para Assuntos Acadêmicos; Sistema Sucupira/Capes

Dados obtidos em 31/08/2023



## ARTIGOS PUBLICADOS EM PERIÓDICOS CIENTÍFICOS – SÉRIE HISTÓRICA PROGRAMAS DE PÓS-GRADUAÇÃO DO CTC

Programa	2007	2010	2015	2018	2019	2020	2021	2022
Engenharia Civil	17	11	40	40	53	63	13	37
Engenharia de Produção (acadêmico)	12	31	43	50	66	58	59	38
Engenharia de Produção (profissional)	1	19	24	33	36	39	0	24
Engenharia Elétrica	36	31	57	76	67	80	80	55
Engenharia Mecânica	31	45	53	65	54	61	55	39
Engenharia Química, de Materiais e os Processos Ambientais	46	27	30	53	70	66	66	48
Engenharia Urbana e Ambiental	-	-	17	8	4	24	0	7
Física	60	47	95	97	84	92	96	74
Informática	22	36	37	57	43	57	35	35
Matemática	16	16	23	24	34	29	2	22
Metrologia	22	27	29	30	31	32	45	20
Química	39	32	52	72	59	68	58	36
<b>Total</b>	<b>302</b>	<b>322</b>	<b>500</b>	<b>605</b>	<b>601</b>	<b>669</b>	<b>509</b>	<b>435</b>

Fontes: Coordenação Central de Planejamento e Avaliação / Vice-Reitoria para Assuntos Acadêmicos; Sistema Sucupira/Capes

Dados obtidos em 31/08/2023

## ARTIGOS PUBLICADOS EM PERIÓDICOS CIENTÍFICOS – SÉRIE HISTÓRICA PROGRAMAS DE PÓS-GRADUAÇÃO DO CCS

Programa	2007	2010	2015	2018	2019	2020	2021	2022
Administração (acadêmico)	25	53	70	76	93	88	0	51
Administração (profissional)	26	44	39	51	63	57	0	42
Análise e Gestão de Políticas Internacionais	-	-	-	19	30	34	16	12
Atuária	5	-	-	-	-	-	-	-
Ciências da Conservação e Sustentabilidade	-	-	-	-	-	43	0	0
Ciências Sociais	5	16	13	21	46	71	47	51
Comunicação Social	11	11	19	23	30	49	15	25
Direito	18	18	27	79	55	53	9	58
Direito Civil Contemporâneo e Prática Jurídica	-	-	-	-	-	9	17	0
Economia	20	13	9	21	14	22	7	10
Geografia	8	9	6	30	61	149	4	30
História Social da Cultura	10	37	60	28	45	46	14	39
Macroeconomia e Finanças (profissional)	-	-	-	7	8	3	0	0
Relações Internacionais	4	38	42	50	73	51	9	17
Serviço Social	15	12	22	26	54	32	0	21
<b>Total</b>	<b>147</b>	<b>251</b>	<b>307</b>	<b>431</b>	<b>572</b>	<b>707</b>	<b>138</b>	<b>356</b>

Fontes: Coordenação Central de Planejamento e Avaliação / Vice-Reitoria para Assuntos Acadêmicos; Sistema Sucupira/Capes

Dados obtidos em 31/08/2023.

## ARTIGOS PUBLICADOS EM PERIÓDICOS CIENTÍFICOS EM 2022 TOTAIS POR CENTRO

Centro	Classificação do periódico segundo o <i>Qualis</i> *									Total
	A1	A2	B1	B2	B3	B4	B5	C	Outros**	
CTCH	32	55	68	36	33	18	26	11	192	471
CTC	173	101	82	33	22	8	7	9	146	581
CCS	50	63	66	48	26	33	37	33	263	619
<b>Total</b>	<b>255</b>	<b>219</b>	<b>216</b>	<b>117</b>	<b>81</b>	<b>59</b>	<b>70</b>	<b>53</b>	<b>601</b>	<b>1.671</b>

\**Qualis* é o conjunto de procedimentos utilizados pela Capes para estratificação da qualidade da produção intelectual dos programas de pós-graduação. A classificação de periódicos é realizada pelas áreas de avaliação e passa por processo anual de atualização. Esses veículos são enquadrados em estratos indicativos da qualidade - A1, o mais elevado; A2; B1; B2; B3; B4; B5; C - com peso zero. ([www.capes.gov.br/avaliacao/qualis](http://www.capes.gov.br/avaliacao/qualis))

\*\* Outros = periódico não encontrado no *Qualis*

Fontes: Coordenação Central de Planejamento e Avaliação / Vice-Reitoria para Assuntos Acadêmicos; Sistema Sucupira/Capes

Dados obtidos em 31/08/2023

## ARTIGOS PUBLICADOS EM PERIÓDICOS CIENTÍFICOS EM 2022 PROGRAMAS DE PÓS-GRADUAÇÃO DO CTCH

Programa	Classificação do periódico segundo o <i>Qualis</i>									Total
	A1	A2	B1	B2	B3	B4	B5	C	Outros	
Arquitetura	0	0	1	0	3	2	3	0	9	18
Design	0	6	4	0	5	0	5	1	15	36
Educação	15	17	17	14	5	9	13	1	25	116
Estudos da Linguagem	3	3	9	9	0	1	3	1	9	38
Filosofia	2	4	5	3	3	0	2	0	19	38
Literatura, Cultura e Contemporaneidade	0	0	0	0	0	0	0	0	0	0
Psicologia (Psicologia Clínica)	9	14	12	5	5	4	0	0	34	83
Teologia	3	11	20	5	12	2	0	8	81	142
<b>Total</b>	<b>32</b>	<b>55</b>	<b>68</b>	<b>36</b>	<b>33</b>	<b>18</b>	<b>26</b>	<b>11</b>	<b>192</b>	<b>471</b>

Fontes: Coordenação Central de Planejamento e Avaliação / Vice-Reitoria para Assuntos Acadêmicos; Sistema Sucupira/Capes

Dados obtidos em 31/08/2023

## ARTIGOS PUBLICADOS EM PERIÓDICOS CIENTÍFICOS EM 2022 PROGRAMAS DE PÓS-GRADUAÇÃO DO CTC

Programa	Classificação do periódico segundo o <i>Qualis</i>									Total
	A1	A2	B1	B2	B3	B4	B5	C	Outros	
Engenharia Civil	25	8	1	2	0	1	0	0	14	51
Engenharia de Produção (acadêmico)	12	10	5	2	4	3	1	1	20	58
Engenharia de Produção (profissional)	5	5	4	2	4	3	0	1	13	37
Engenharia Elétrica	36	8	8	2	1	0	0	0	12	67
Engenharia Mecânica	10	11	13	3	1	1	0	0	16	55
Engenharia Química, de Materiais e os Processos Ambientais	26	9	6	6	1	0	0	0	17	65
Engenharia Urbana e Ambiental	3	1	0	1	0	0	2	0	8	15
Física	31	21	14	4	2	0	0	2	10	84
Informática	7	10	8	1	6	0	3	0	11	46
Matemática	9	6	3	4	0	0	0	0	6	28
Metrologia	4	5	9	1	0	0	0	1	11	31
Química	5	7	11	5	3	0	1	4	8	44
<b>Total</b>	<b>173</b>	<b>101</b>	<b>82</b>	<b>33</b>	<b>22</b>	<b>8</b>	<b>7</b>	<b>9</b>	<b>146</b>	<b>581</b>

Fontes: Coordenação Central de Planejamento e Avaliação / Vice-Reitoria para Assuntos Acadêmicos; Sistema Sucupira/Capes

Dados obtidos em 31/08/2023

## ARTIGOS PUBLICADOS EM PERIÓDICOS CIENTÍFICOS EM 2022 PROGRAMAS DE PÓS-GRADUAÇÃO DO CCS

Programa	Classificação do periódico segundo o <i>Qualis</i>									Total
	A1	A2	B1	B2	B3	B4	B5	C	Outros	
Administração (acadêmico)	4	18	7	14	3	4	1	0	21	72
Administração (profissional)	3	17	7	11	1	2	1	0	17	59
Análise e Gestão de Políticas Internacionais	2	1	2	2	1	2	0	2	8	20
Ciências da Conservação e Sustentabilidade	0	0	0	0	0	0	0	0	36	36
Ciências Sociais	1	2	3	6	2	7	13	17	22	73
Comunicação Social	0	4	9	4	1	2	4	1	13	38
Direito	18	8	13	0	3	2	6	8	45	103
Direito Civil Contemporâneo e Prática Jurídica	0	0	0	0	0	0	0	0	15	15
Economia	9	0	1	0	0	0	0	0	12	22
Geografia	7	8	2	3	2	1	6	1	29	59
História Social da Cultura	3	2	7	6	10	7	3	1	13	52
Macroeconomia e Finanças (profissional)	0	0	0	0	0	0	0	0	0	0
Relações Internacionais	2	1	2	2	1	4	3	2	18	35
Serviço Social	1	2	13	0	2	2	0	1	14	35
<b>Total</b>	<b>50</b>	<b>63</b>	<b>66</b>	<b>48</b>	<b>26</b>	<b>33</b>	<b>37</b>	<b>33</b>	<b>263</b>	<b>619</b>

Fontes: Coordenação Central de Planejamento e Avaliação / Vice-Reitoria para Assuntos Acadêmicos; Sistema Sucupira/Capes

Dados obtidos em 31/08/2023

## TESES E DISSERTAÇÕES EM 2022 PROGRAMAS DE PÓS-GRADUAÇÃO DO CTCH

Programa	M	D
Arquitetura	11	-
Design	16	12
Educação	11	13
Estudos da Linguagem	17	16
Filosofia	11	5
Literatura, Cultura e Contemporaneidade	0	0
Psicologia (Psicologia Clínica)	28	15
Teologia	20	21
<b>Total</b>	<b>114</b>	<b>82</b>

D – Teses de Doutorado / M – Dissertações de Mestrado

Fontes: Coordenação Central de Planejamento e Avaliação / Vice-Reitoria para Assuntos Acadêmicos; Sistema Sucupira/Capes

Dados obtidos em 31/08/2023

## TESES E DISSERTAÇÕES EM 2022 PROGRAMAS DE PÓS-GRADUAÇÃO DO CTC

Programa	M	MP	D
Engenharia Civil	29	-	9
Engenharia de Produção (acadêmico)	12	-	5
Engenharia de Produção (profissional)	-	5	-
Engenharia Elétrica	18	-	11
Engenharia Mecânica	20	-	12
Engenharia Química, de Materiais e os Processos Ambientais	10	-	10
Engenharia Urbana e Ambiental	-	11	-
Física	7	-	4
Informática	27	-	10
Matemática	3	-	4
Metrologia	15	-	-
Química	11	-	6
<b>Total</b>	<b>152</b>	<b>16</b>	<b>71</b>

D – Teses de Doutorado / M – Dissertações de Mestrado / MP – Dissertações de Mestrado Profissional

Fontes: Coordenação Central de Planejamento e Avaliação / Vice-Reitoria para Assuntos Acadêmicos; Sistema Sucupira/Capes

Dados obtidos em 31/08/2023.

## TESES E DISSERTAÇÕES EM 2022 PROGRAMAS DE PÓS-GRADUAÇÃO DO CCS

Programa	M	MP	D
Administração de Empresas (acadêmico)	13	-	12
Administração de Empresas (profissional)	-	14	-
Análise e Gestão de Políticas Internacionais	-	9	-
Ciências da Conservação e Sustentabilidade	-	14	-
Ciências Sociais	2	-	9
Comunicação Social	7	-	12
Direito	38	-	9
Direito Civil Contemporâneo e Prática Jurídica	-	15	-
Economia	17	-	4
Geografia	8	-	8
História Social da Cultura	14	-	6
Macroeconomia e Finanças (profissional)	-	0	-
Relações Internacionais	14	-	10
Serviço Social	13	-	8
<b>Total</b>	<b>126</b>	<b>52</b>	<b>78</b>

D – Teses de Doutorado / M – Dissertações de Mestrado / MP – Dissertações de Mestrado Profissional

Fontes: Coordenação Central de Planejamento e Avaliação / Vice-Reitoria para Assuntos Acadêmicos; Sistema Sucupira/Capes

Dados obtidos em 31/08/2023

## TESES E DISSERTAÇÕES – SÉRIE HISTÓRICA TOTAIS POR CENTRO

Centro	1995		2000		2010			2016			2018			2019			2020			2021			2022		
	M	D	M	D	M	MP	D	M	MP	D	M	MP	D	M	MP	D	M	MP	D	M	MP	D			
CTCH	71	15	83	35	99	-	99	122	-	90	125	-	98	119	-	93	124	0	70	142	-	74	114	0	82
CTC	117	23	122	63	167	13	75	193	40	76	227	40	90	227	24	69	185	34	80	212	26	70	152	16	71
CCS	72	-	71	1	158	31	28	106	32	61	130	37	71	125	41	63	112	31	64	118	30	84	114	0	82
<b>Total</b>	<b>260</b>	<b>38</b>	<b>276</b>	<b>99</b>	<b>424</b>	<b>44</b>	<b>202</b>	<b>421</b>	<b>72</b>	<b>227</b>	<b>482</b>	<b>77</b>	<b>259</b>	<b>471</b>	<b>65</b>	<b>225</b>	<b>421</b>	<b>65</b>	<b>214</b>	<b>472</b>	<b>56</b>	<b>228</b>	<b>380</b>	<b>16</b>	<b>235</b>

M – Mestrado | D – Doutorado | MP – Mestrado Profissional

Fontes: Coordenação Central de Planejamento e Avaliação / Vice-Reitoria para Assuntos Acadêmicos; Sistema Sucupira/Capes

Dados obtidos em 31/08/2023

## TESES E DISSERTAÇÕES – SÉRIE HISTÓRICA PROGRAMAS DE PÓS-GRADUAÇÃO DO CTCH

Programa	1995		2000		2010		2016		2019		2020		2021		2022	
	M	D	M	D	M	D	M	D	M	D	M	D	M	D	M	D
Arquitetura	-	-	-	-	-	-	8	-	7	-	8	0	9	0	11	0
Design	-	-	5	-	10	15	12	13	16	11	27	6	24	4	16	12
Educação	22	1	19	5	11	23	19	19	13	24	10	15	17	16	11	13
Estudos da Linguagem	-	-	-	-	-	-	19	11	14	9	14	4	13	9	17	16
Filosofia	7	2	14	6	11	10	12	10	13	9	12	8	8	8	11	5
Letras	14	7	23	12	36	31	-	-	-	-	-	-	-	-	-	-
Literatura, Cultura e Contemporaneidade	-	-	-	-	-	-	20	15	17	16	20	15	18	13	0	0
Psicologia (Psicologia Clínica)	18	4	17	7	19	10	22	11	24	9	23	12	25	15	28	15
Teologia	10	1	5	5	12	10	10	11	15	15	10	10	28	9	20	21
<b>Total</b>	<b>71</b>	<b>15</b>	<b>83</b>	<b>35</b>	<b>99</b>	<b>99</b>	<b>122</b>	<b>90</b>	<b>119</b>	<b>93</b>	<b>124</b>	<b>70</b>	<b>142</b>	<b>74</b>	<b>114</b>	<b>82</b>

M – Mestrado | D – Doutorado

Fontes: Coordenação Central de Planejamento e Avaliação / Vice-Reitoria para Assuntos Acadêmicos; Sistema Sucupira/Capes

Dados obtidos em 31/08/2023



## TESES E DISSERTAÇÕES – SÉRIE HISTÓRICA PROGRAMAS DE PÓS-GRADUAÇÃO DO CTC

Programa	1995		2000		2010			2016			2018			2019			2020			2021			2022		
	M	D	M	D	M	MP	D	M	MP	D	M	MP	D	M	MP	D	M	MP	D	M	MP	D	M	MP	D
Engenharia Civil	22	4	11	11	16	-	9	28	-	10	43	-	13	46	-	7	36	-	17	31	0	8	29	-	9
Engenharia de Produção	20	-	27	4	13	11	5	15	14	4	14	24	7	17	11	3	4	17	17	24	10	6	12	5	5
Engenharia Elétrica	21	2	25	11	24	-	21	32	-	16	26	-	18	32	-	18	37	-	12	28	-	13	18	-	11
Engenharia Mecânica	8	1	9	3	29	-	10	35	-	12	27	-	12	33	-	8	27	-	11	36	-	9	20	-	12
Engenharia Química, de Materiais e os Processos Ambientais	9	-	12	5	13	-	1	22	-	7	35	-	6	34	-	4	13	-	4	11	-	6	10	-	10
Engenharia Urbana e Ambiental	-	-	-	-	-	2	-	-	26	-	-	16	-	-	13	-	-	17	-	0	16	-	-	11	-
Física	7	2	1	4	4	-	5	5	-	4	3	-	11	3	-	5	6	-	6	8	-	3	7	-	4
Informática	21	13	26	13	39	-	16	32	-	10	35	-	13	35	-	13	23	-	15	35	-	15	27	-	10
Matemática	4	1	6	3	7	-	5	3	-	5	15	-	5	6	-	2	7	-	6	12	-	8	3	-	4
Metrologia	-	-	-	-	12	-	-	12	-	-	19	-	-	11	-	-	10	-	-	17	-	-	15	-	-
Química	5	-	5	9	10	-	3	9	-	8	10	-	5	10	-	9	9	-	5	10	-	2	11	-	6
<b>Total</b>	<b>117</b>	<b>23</b>	<b>122</b>	<b>63</b>	<b>167</b>	<b>13</b>	<b>75</b>	<b>193</b>	<b>40</b>	<b>76</b>	<b>227</b>	<b>40</b>	<b>90</b>	<b>227</b>	<b>24</b>	<b>69</b>	<b>185</b>	<b>34</b>	<b>80</b>	<b>212</b>	<b>26</b>	<b>70</b>	<b>152</b>	<b>16</b>	<b>71</b>

M – Mestrado | D – Doutorado | MP – Mestrado Profissional

Fontes: Coordenação Central de Planejamento e Avaliação / Vice-Reitoria para Assuntos Acadêmicos; Sistema Sucupira/Capes

Dados obtidos em 31/08/2023

## TESES E DISSERTAÇÕES – SÉRIE HISTÓRICA PROGRAMAS DE PÓS-GRADUAÇÃO DO CCS

Programa	1995			2000			2010			2016			2018			2019			2020			2021			2022		
	M	M	D	M	MP	D	M	MP	D	M	MP	D	M	MP	D	M	MP	D	M	MP	D	M	MP	D	M	MP	D
Administração de Empresas	13	13	-	27	31	3	17	30	17	18	23	16	19	15	8	18	14	12	20	15	11	13	14	12			
Análise e Gestão de Políticas Internacionais	-	-	-	-	-	-	-	-	-	-	3	-	-	-	20	-	-	7	-	0	10	0	-	9	0		
Ciências da Conservação e Sustentabilidade	-	-	-	-	-	-	-	-	-	-	-	-	-	-	-	-	0	-	-	0	-	-	-	14	-		
Ciências Sociais	-	-	-	9	-	-	9	-	5	13	-	7	9	-	7	6	-	8	6	-	11	2	-	9			
Comunicação Social	-	-	-	10	-	-	10	-	2	11	-	10	7	-	8	12	-	10	10	-	12	7	-	12			
Direito	15	12	-	12	-	-	11	-	21	14	-	8	15	-	12	15	-	5	14	-	12	38	0	9			
Direito Civil Contemporâneo e Prática Jurídica	-	-	-	-	-	-	-	-	-	-	-	-	-	-	-	-	0	-	-	0	-	0	-	15	0		
Economia	8	15	1	29	-	7	8	-	5	12	-	8	18	-	5	17	-	3	12	-	5	17	0	4			
Geografia	-	-	-	13	-	6	13	-	-	12	-	-	11	-	8	9	-	6	12	-	11	8	0	8			
História Social da Cultura	24	12	0	11	-	-	14	-	6	19	-	8	19	-	3	10	-	9	12	-	11	14	0	6			
Macroeconomia e Finanças (profissional)	-	-	-	-	-	-	-	2	-	-	11	-	-	6	-	-	10	-	-	5	-	0	0	0			
Relações Internacionais	4	10	-	17	-	7	10	-	3	18	-	9	12	-	7	9	-	5	16	-	5	14	0	10			
Serviço Social	8	9	-	13	-	4	14	-	2	13	-	5	15	-	5	16	-	6	16	-	6	13	0	8			
<b>Total</b>	<b>72</b>	<b>71</b>	<b>1</b>	<b>158</b>	<b>31</b>	<b>28</b>	<b>106</b>	<b>32</b>	<b>61</b>	<b>130</b>	<b>37</b>	<b>71</b>	<b>125</b>	<b>41</b>	<b>63</b>	<b>112</b>	<b>31</b>	<b>64</b>	<b>118</b>	<b>30</b>	<b>84</b>	<b>126</b>	<b>52</b>	<b>78</b>			

M – Mestrado | D – Doutorado | MP – Mestrado Profissional

Fontes: Coordenação Central de Planejamento e Avaliação / Vice-Reitoria para Assuntos Acadêmicos; Sistema Sucupira/Capes

Dados obtidos em 31/08/2023

## LIVROS, COLETÂNEAS E CAPÍTULOS PUBLICADOS EM 2022 PROGRAMAS DE PÓS-GRADUAÇÃO DO CTCH

Programa	Quantidade
Arquitetura	0
Design	0
Educação	0
Estudos da Linguagem	69
Filosofia	0
Literatura, Cultura e Contemporaneidade	67
Psicologia (Psicologia Clínica)	0
Teologia	199
<b>Total</b>	<b>335</b>

Fontes: Coordenação Central de Planejamento e Avaliação / Vice-Reitoria para Assuntos Acadêmicos; Sistema Sucupira/Capes  
Dados obtidos em 31/08/2023

## LIVROS, COLETÂNEAS E CAPÍTULOS PUBLICADOS EM 2022 PROGRAMAS DE PÓS-GRADUAÇÃO DO CTC

Programa	Quantidade
Engenharia Civil	0
Engenharia de Produção (acadêmico)	8
Engenharia de Produção (profissional)	0
Engenharia Elétrica	0
Engenharia Mecânica	0
Engenharia Química, de Materiais e os Processos Ambientais	0
Engenharia Urbana e Ambiental	11
Física	0
Informática	0
Matemática	0
Metrologia	0
Química	0
<b>Total</b>	<b>19</b>

Fontes: Coordenação Central de Planejamento e Avaliação / Vice-Reitoria para Assuntos Acadêmicos; Sistema Sucupira/Capes  
Dados obtidos em 31/08/2023

## LIVROS, COLETÂNEAS E CAPÍTULOS PUBLICADOS EM 2022 PROGRAMAS DE PÓS-GRADUAÇÃO DO CCS

Programa	Quantidade
Administração (acadêmico)	0
Administração (profissional)	0
Análises e Gestão de Políticas Internacionais	15
Ciências da Conservação e Sustentabilidade	18
Ciências Sociais	0
Comunicação Social	0
Direito	0
Direito Civil Contemporâneo e Prática Jurídica	65
Economia	0
Geografia	0
História Social da Cultura	39
Macroeconomia e Finanças (profissional)	0
Relações Internacionais	0
Serviço Social	0
<b>Total</b>	<b>137</b>

Fontes: Coordenação Central de Planejamento e Avaliação / Vice-Reitoria para Assuntos Acadêmicos; Sistema Sucupira/Capes

Dados obtidos em 31/08/2023

## LIVROS, COLETÂNEAS E CAPÍTULOS PUBLICADOS - SÉRIE HISTÓRICA TOTALS POR CENTRO

Centro	2007	2010	2015	2019	2020	2021	2022
CTCH	178	179	281	362	286	9	335
CTC	49	27	39	31	30	11	19
CCS	169	191	193	356	401	78	137
<b>Total</b>	<b>396</b>	<b>397</b>	<b>513</b>	<b>749</b>	<b>717</b>	<b>98</b>	<b>491</b>

Fontes: Coordenação Central de Planejamento e Avaliação / Vice-Reitoria para Assuntos Acadêmicos; Sistema Sucupira/Capes

Dados obtidos em 31/08/2023

## LIVROS, COLETÂNEAS E CAPÍTULOS PUBLICADOS – SÉRIE HISTÓRICA PROGRAMAS DE PÓS-GRADUAÇÃO DO CTCH

Centro	2007	2010	2015	2019	2020	2021	2022
Arquitetura	-	-	2	19	9	0	0
Design	11	25	6	21	24	2	0
Educação	52	49	65	64	79	0	0
Estudos da Linguagem	-	-	29	24	23	0	69
Filosofia	12	7	11	28	24	0	0
Letras	50	61	-	-	-	-	-
Literatura, Cultura e Contemporaneidade	-	-	80	59	61	0	67
Psicologia (Psicologia Clínica)	16	12	28	30	18	0	0
Teologia	37	25	60	117	48	7	199
<b>Total</b>	<b>178</b>	<b>179</b>	<b>281</b>	<b>362</b>	<b>286</b>	<b>9</b>	<b>335</b>

Fontes: Coordenação Central de Planejamento e Avaliação / Vice-Reitoria para Assuntos Acadêmicos;  
Sistema Sucupira/Capes  
Dados obtidos em 31/08/2023

## LIVROS, COLETÂNEAS E CAPÍTULOS PUBLICADOS – SÉRIE HISTÓRICA PROGRAMAS DE PÓS-GRADUAÇÃO DO CTC

Programa	2007	2010	2015	2019	2020	2021	2022
Engenharia Civil	4	3	3	3	5	3	0
Engenharia de Produção (acadêmico)	2	3	9	1	2	0	8
Engenharia de Produção (profissional)	-	1	7	1	0	0	0
Engenharia Elétrica	14	1	3	0	5	1	0
Engenharia Mecânica	8	5	2	2	1	0	0
Engenharia Química, de Materiais e os Processos Ambientais	1	3	2	9	2	1	0
Engenharia Urbana e Ambiental	-	-	7	7	7	0	11
Física	-	-	0	1	2	0	0
Informática	13	6	2	6	5	2	0
Matemática	5	1	2	0	0	0	0
Metrologia	1	2	0	1	1	0	0
Química	1	2	2	0	0	4	0
<b>Total</b>	<b>49</b>	<b>27</b>	<b>39</b>	<b>31</b>	<b>30</b>	<b>11</b>	<b>19</b>

Fontes: Coordenação Central de Planejamento e Avaliação / Vice-Reitoria para Assuntos Acadêmicos; Sistema Sucupira/Capes

Dados obtidos em 31/08/2023

## LIVROS, COLETÂNEAS E CAPÍTULOS PUBLICADOS – SÉRIE HISTÓRICA PROGRAMAS DE PÓS-GRADUAÇÃO DO CCS

Centro	2007	2010	2015	2019	2020	2021	2022
Administração (acadêmico)	8	5	7	1	4	0	0
Administração (profissional)	8	5	3	2	3	0	0
Análise e Gestão de Políticas Internacionais	-	-	-	38	29	24	15
Atuária	2	-	-	-	-	-	-
Ciências da Conservação e Sustentabilidade	-	-	-	-	17	0	18
Ciências Sociais	12	28	3	41	28	8	0
Comunicação Social	17	10	29	22	32	1	0
Direito	35	45	70	72	73	0	0
Direito Civil Contemporâneo e Prática Jurídica	-	-	-	-	47	22	65
Economia	7	9	1	2	3	1	0
Geografia	21	12	11	58	51	0	0
História Social da Cultura	37	39	27	43	30	20	39
Macroeconomia e Finanças (profissional)	-	-	-	0	0	0	0
Relações Internacionais	10	21	25	26	33	2	0
Serviço Social	12	17	17	51	51	0	0
<b>Total</b>	<b>169</b>	<b>191</b>	<b>193</b>	<b>356</b>	<b>401</b>	<b>78</b>	<b>137</b>

Fontes: Coordenação Central de Planejamento e Avaliação / Vice-Reitoria para Assuntos Acadêmicos; Sistema Sucupira/Capes

Dados obtidos em 31/08/2023

## ARTIGOS COMPLETOS PUBLICADOS EM ANAIS DE CONGRESSOS CIENTÍFICOS EM 2022 – PROGRAMAS DE PÓS-GRADUAÇÃO DO CTCH

Programa	Quantidade
Arquitetura	0
Design	0
Educação	0
Estudos da Linguagem	15
Filosofia	0
Literatura, Cultura e Contemporaneidade	11
Psicologia (Psicologia Clínica)	0
Teologia	50
<b>Total</b>	<b>76</b>

Fontes: Coordenação Central de Planejamento e Avaliação / Vice-Reitoria para Assuntos Acadêmicos; Sistema Sucupira/Capes

Dados obtidos em 31/08/2023

## ARTIGOS COMPLETOS PUBLICADOS EM ANAIS DE CONGRESSOS CIENTÍFICOS EM 2022 – PROGRAMAS DE PÓS-GRADUAÇÃO DO CTC

Programa	Quantidade
Engenharia Civil	0
Engenharia de Produção (acadêmico)	48
Engenharia de Produção (profissional)	0
Engenharia Elétrica	0
Engenharia Mecânica	0
Engenharia Química, de Materiais e os Processos Ambientais	0
Engenharia Urbana e Ambiental	33
Física	0
Informática	0
Matemática	0
Metrologia	23
Química	0
<b>Total</b>	<b>104</b>

Fontes: Coordenação Central de Planejamento e Avaliação / Vice-Reitoria para Assuntos Acadêmicos; Sistema Sucupira/Capes

Dados obtidos em 31/08/2023



## ARTIGOS COMPLETOS PUBLICADOS EM ANAIS DE CONGRESSOS CIENTÍFICOS EM 2022 – PROGRAMAS DE PÓS-GRADUAÇÃO DO CCS

Programa	Quantidade
Administração de Empresas (acadêmico)	0
Administração de Empresas (profissional)	0
Análise e Gestão de Políticas Internacionais	7
Ciências da Conservação e Sustentabilidade	5
Ciências Sociais	0
Comunicação Social	0
Direito	0
Direito Civil Contemporâneo e Prática Jurídica	2
Economia	0
Geografia	0
História Social da Cultura	27
Macroeconomia e Finanças (profissional)	0
Relações Internacionais	0
Serviço Social	0
<b>Total</b>	<b>41</b>

Fontes: Coordenação Central de Planejamento e Avaliação / Vice-Reitoria para Assuntos Acadêmicos; Sistema Sucupira/Capes  
Dados obtidos em 31/08/2023.

## PRODUÇÃO TÉCNICA\* EM 2022 PROGRAMAS DE PÓS-GRADUAÇÃO DO CTCH

Programa	Quantidade
Arquitetura	108
Design	61
Educação	752
Estudos da Linguagem	209
Filosofia	269
Literatura, Cultura e Contemporaneidade	0
Psicologia (Psicologia Clínica)	41
Teologia	917
<b>Total</b>	<b>2.357</b>

\*Produção Técnica: Organização de Eventos, Desenvolvimento de material didático, Serviços Técnicos

Fontes: Coordenação Central de Planejamento e Avaliação / Vice-Reitoria para Assuntos Acadêmicos; Sistema Sucupira/Capes  
Dados obtidos em 31/08/2023.

## PRODUÇÃO TÉCNICA EM 2022 PROGRAMAS DE PÓS-GRADUAÇÃO DO CTC

Programa	Quantidade
Engenharia Civil	58
Engenharia de Produção (acadêmico)	434
Engenharia de Produção (profissional)	283
Engenharia Elétrica	35
Engenharia Mecânica	49
Engenharia Química, de Materiais e os Processos Ambientais	18
Engenharia Urbana e Ambiental	24
Física	45
Informática	5
Matemática	20
Metrologia	19
Química	14
<b>Total</b>	<b>1.004</b>

Fontes: Coordenação Central de Planejamento e Avaliação / Vice-Reitoria para Assuntos Acadêmicos; Sistema Sucupira/Capes

Dados obtidos em 31/08/2023

## PRODUÇÃO TÉCNICA EM 2022 PROGRAMAS DE PÓS-GRADUAÇÃO DO CCS

Programa	Quantidade
Administração de Empresas (acadêmico)	1.215
Administração de Empresas (profissional)	1.124
Análise e Gestão de Políticas Internacionais	145
Ciências da Conservação e Sustentabilidade	95
Ciências Sociais	518
Comunicação Social	312
Direito	135
Direito Civil Contemporâneo e Prática Jurídica	96
Economia	11
Geografia	173
História Social da Cultura	260
Macroeconomia e Finanças (profissional)	0
Relações Internacionais	210
Serviço Social	210
<b>Total</b>	<b>4.504</b>

Fontes: Coordenação Central de Planejamento e Avaliação / Vice-Reitoria para Assuntos Acadêmicos; Sistema Sucupira/Capes

Dados obtidos em 31/08/2023

## PROTEÇÃO DA PROPRIEDADE INTELECTUAL E TRANSFERÊNCIA DE TECNOLOGIA NA PUC-RIO - ANO BASE 2022

Comunicações de invenções (disclosure) recebidas =	28
Pedidos ou registros depositados no INPI:	
Patentes de invenção =	3
Programas de computador =	9
Pedidos de patente concedidos pelo INPI =	3
Pedidos de patente depositados no exterior (inclusive PCT) =	5
Receita com contrato de licença e comercialização de ativo de Propriedade Intelectual:	R\$ 22.448,92

Fonte: AGI - Agência PUC-Rio de Inovação

# *Siglas e* **Créditos**

## PUC-RIO

AaA - Associação dos Antigos Alunos da PUC-Rio  
ABMEMO - Laboratório Design, Memória e Emoção  
ACN - Curso de Artes Cênicas  
ADM - Departamento de Administração  
ADPUC - Associação dos Docentes da PUC-Rio  
AFPUC - Associação dos Funcionários da PUC-Rio  
AGI - Agência PUC-Rio de Inovação  
Aplab - Laboratório de Avaliação Psicológica: Pessoas e Contextos (PSI)  
BIO - Departamento de Biologia  
BPC - Brics Policy Center  
CACC - Coordenação de Atividades Comunitárias e Culturais  
CAE - Coordenação de Atividades Estudantis  
CAEL - Centro Acadêmico Eduardo Lustosa (Direito)  
CARI - Centro Acadêmico de Relações Internacionais  
CASOC - Centro Acadêmico de Ciências Sociais da PUC-Rio  
CAT - Central de Atendimento do Rio Datacenter  
CATEO - Centro Acadêmico de Teologia  
CBA - Coordenação de Bolsas e Auxílios  
CCBS - Centro de Ciências Biológicas e da Saúde  
CCCI - Coordenação Central de Cooperação Internacional  
CCE - Coordenação Central de Extensão  
CCEAD - Coordenação Central de Educação a Distância  
CCEC - Coordenação Central de Educação Continuada  
CCESP - Coordenação Central de Estágios e Serviços Profissionais  
CCI - Coordenação Central de Internacionalização  
CCIE - Coordenação Central de Infraestrutura  
CCG - Coordenação Central de Graduação  
CCG-CVEST - Coordenação de Vestibular  
CCG-LIC - Coordenação de Licenciaturas  
CCPG - Coordenação Central de Pós-Graduação e Pesquisa  
CCO - Coordenação Central de Orçamento  
CCMM - Cátedra Carlo Maria Martini (CTCH)  
CCPA - Coordenação Central de Planejamento e Avaliação  
CCPD - Coordenação Central de Projetos de Desenvolvimento  
CCPE - Coordenação do Ciclo Profissional das Engenharias  
CCPG - Coordenação Central de Pós-Graduação e Pesquisa  
CCPP - Coordenação Central de Projetos Patrocinados  
CCS - Centro de Ciências Sociais  
CEDES - Centro de Estudos Direito e Sociedade  
CEF - Coordenação de Educação Física  
CEIC - Coordenação de Eventos Institucionais e Cerimonial  
CEG-BMN - Curso de Engenharia de Materiais e Nanotecnologia  
CEG-BPE - Curso de Engenharia de Petróleo  
CENTRAL - Núcleo de Estudos e Projetos da Cidade  
CEP - Conselho de Ensino e Pesquisa  
CETUC - Centro de Estudos em Telecomunicações

CGIR - Centro de Gestão Integrada de Riscos  
CIESPI - Centro Internacional de Estudos e Pesquisas sobre a Infância da PUC-Rio  
CIM - Conselho de Identidade e Missão  
CIP - Consórcio de Iniciativas Pastorais  
CIPA - Comissão Interna de Prevenção de Acidentes  
CIS - Departamento de Ciências Sociais  
CIV - Departamento de Engenharia Civil e Ambiental  
CLFC - Centro Loyola de Fé e Cultura  
COM - Departamento de Comunicação Social  
CRAA - Conselho Representativo dos Alunos de Artes  
CRE - Cultura Religiosa  
CSRio - Centro de Ciências da Conservação e Sustentabilidade do Rio  
CSVM - Cátedra Sérgio Vieira de Mello  
CTC - Centro Técnico Científico  
CTCH - Centro de Teologia e Ciências Humanas  
DAD - Departamento de Artes e Design  
DAR - Diretoria de Admissão e Registro  
DAU - Departamento de Arquitetura e Urbanismo  
DBD - Divisão de Bibliotecas e Documentação  
DCE - Diretório Central dos Estudantes Raul Amaro  
DEQM - Departamento de Engenharia Química e de Materiais  
DHIS - Laboratório de Design de Histórias  
DMED - Departamento de Medicina e Saúde  
DPU - Divisão de Pastoral Universitária (Pastoral Universitária Anchieta)  
ECO - Departamento de Economia  
EDU - Departamento de Educação  
EFI - Coordenação de Educação Física e Esportes  
EI - Núcleo de Estudos Interdisciplinares Ibero-Americanos  
ELE - Departamento de Engenharia Elétrica  
EMA - Escritório Modelo de Advocacia  
EMAU - Escritório Modelo de Arquitetura e Urbanismo  
EMoD - Escritório Modelo de Design  
EMPG - Escola Médica de Pós-Graduação  
FESP - Fundo Emergencial de Solidariedade da PUC-Rio  
FEVUC - Feira de Valores da Universidade Católica  
FIL - Departamento de Filosofia  
FIS - Departamento de Física  
GAEMNE - Grupo Acadêmico de Estudos em Mediação e Negociação Empresarial  
GEHA - Grupo de Estudos de História da África  
GEO - Departamento de Geografia e Meio Ambiente  
GPAAR - Grupo de Pesquisa de Ações Afirmativas e Reconhecimento  
HIS - Departamento de História  
IAG - Instituto de Administração e Gerência  
IAPUC - Instituto de Gestão de Riscos Financeiros e Atuariais da PUC-Rio  
ICA - Laboratório de Inteligência Computacional  
ICAD/VisionLab - Laboratório de Visualização, TV / Cinema Digital e Jogos  
IDD - Instituto de Direito  
IEAHu - Instituto de Estudos Avançados em Humanidades  
IEPUC - Instituto de Energia da PUC-Rio  
iiLER - Instituto Interdisciplinar de Leitura  
IMD - Instituto de Mídias Digitais

INCog - Grupo de Pesquisa Interdisciplinar em Neurociências e Cognição  
IND - Departamento de Engenharia Industrial  
INF - Departamento de Informática  
IOPUC - Instituto de Odontologia da PUC-Rio  
IPEL - Instituto de Pesquisa e Ensino de Línguas  
IRI - Departamento Instituto de Relações Internacionais  
ITS - Instituto de Tecnologias de Software  
ITUC - Instituto Tecnológico da PUC-Rio  
JUR - Departamento de Direito  
L2PS - Laboratório de Pesquisa em Psicologia Social  
LabBIO - Tecnologia de Gerência de Dados em Bioinformática  
LABFADAC - Laboratório de Fadiga de Altíssimo Ciclo  
LabGIS - Laboratório de Geoprocessamento  
LabGrad - Laboratório de Graduação  
Lab HANDs - Humanitarian Assistance and Needs for Disasters  
LabLUA - Laboratório de Desenvolvimento da Linguagem  
LabMid - Laboratório de Mídias Digitais  
LABPSI - Constituição Psíquica e Clínica Psicanalítica  
LabSem - Laboratório de Semicondutores  
LACLIN - Laboratório de Clínica e Neurociências  
LADEME - Laboratório de Desenvolvimento de Metodologias com uso de Tecnologia da Informação  
LAND - Laboratório de Análise de Dados  
LANEC - Laboratório de Neurociência Comportamental  
LAPOD - Laboratório de Pesquisas Pós-Disciplinares  
LAPSU - Laboratório de Pesquisas Avançadas em Psicanálise e Subjetividade  
LCEP - Laboratório Computacional em Engenharia do Petróleo  
LEARN - Laboratório de Engenharia de Algoritmos e Redes Neurais  
LEEHPAC - Laboratórios de Teoria e Historiografia, de Estudos em Ensino de História e Patrimônio Cultural  
LEFaC - Laboratório de Pesquisa em Família e Casal  
LEGALITE - Núcleo Multidisciplinar de Direito e Informática  
LEM - Laboratório de Estruturas e Materiais  
LES - Laboratório de Engenharia de Software  
LET - Departamento de Letras  
LEUI - Laboratório de Ergodesign e Usabilidade de Interfaces  
LEUS - Laboratório de Estudos Urbanos e Socioambientais  
LEV - Laboratório de Engenharia Veicular  
LIDE - Laboratório Interdisciplinar Design Educação  
LILD - Laboratório de Investigação em Living Design  
LIPIS - Laboratório Interdisciplinar de Pesquisa e Intervenção Social  
LIS - Laboratório de Imagem e Som  
M&N Lab - Laboratório de Macromoléculas e Nanopartículas  
MAPI - Mestrado Profissional em Análise e Gestão de Política Internacional  
MAT - Departamento de Matemática  
MEC - Departamento de Engenharia Mecânica  
MED - Departamento de Medicina  
MOVE - Programa de Liderança Católica  
MQI - Programa de Pós-Graduação em Metrologia  
NAAD - Núcleo Acadêmico de Álcool e Drogas  
NACAs - Núcleos de Atendimento a Crianças e Adolescentes



NADA - Núcleo de Arte Digital e Animação  
NAE - Núcleo de Arte Eletrônica  
NAIPd - Núcleo de Apoio e Inclusão da Pessoa com deficiência  
NAPC - Núcleo de Avaliação de Políticas Climáticas  
NAPC - Núcleo de Apoio Pedagógico às Classes Comunitárias Pré-Técnicas  
NASDA - Núcleo de Análise Estatística de Dados  
NDH - Núcleo de Direitos Humanos  
NEAd - Núcleo de Educação de Adultos  
NEAM - Núcleo de Estudos e Ação sobre o Menor  
NEC - Núcleo de Estudos Constitucionais  
NECE - Núcleo de Educação em Ciências e Engenharia Professor Marcos Azevedo da Silveira  
NEDEFA - Núcleo Democracia e Forças Armadas  
NEED - Núcleo de Estudos em Ética e Desconstrução  
NESC - Núcleo de Estudo em Saúde Coletiva  
NEUROPSICLIN - Laboratório de Neuropsicologia Clínica  
NEXT - Núcleo de Experimentação Tridimensional  
NIEF - Núcleo Interdisciplinar de Educação Financeira  
NIEPSAS - Núcleo de Estudos e Pesquisas em Segurança e Assistência Social  
NIMA - Núcleo Interdisciplinar de Meio Ambiente  
NIMESC - Núcleo Interdisciplinar de Subjetividade, Memória e Cultural  
NINJA - Núcleo Interdisciplinar de Jogos Aplicados  
NIREMA - Núcleo Interdisciplinar de Reflexão e Memória Afrodescendente  
NITES - Núcleo de Inovação e Tecnologia em Saúde  
NM - Núcleo de Memória  
NNCE - Núcleo de Neuropsicologia Clínica e Experimental  
NOAP - Núcleo de Orientação e Atendimento Psicopedagógico  
NPJ - Núcleo de Prática Jurídica  
NRP - Núcleo de Referência e Pesquisa sobre Design  
NUDIF - Núcleo de Infância e Família  
NUFA - Núcleo de Filosofia Antiga  
NUFEPD - Núcleo de Estudos sobre Federalismo, Política e Desenvolvimento  
NUPEI - Núcleo de Pesquisa em Energia e Infraestrutura  
NUPEM - Núcleo de Pensamento Moderno da PUC-Rio  
NUPIN - Núcleo de Pesquisa em Negócios Internacionais  
PET - Programa de Ensino Tutorial  
PET-TEPP - Programa de Educação Tutorial  
PIP - Programa de Parcerias Institucionais em Pesquisa  
PIUES - Programa de Integração Universidade, Escola e Sociedade  
PPGEH - Programa de Pós-Graduação em Ensino de História  
PPGCOM - Programa de Pós-Graduação em Comunicação  
PSI - Departamento de Psicologia  
PSICOM - Serviço Comunitário de Orientação Psicológica  
PUC-Rio - Pontifícia Universidade Católica do Rio de Janeiro  
QUI - Departamento de Química  
RAD - Rede de Apoio ao Docente  
RAE - Rede de Apoio ao Estudante  
RDC - Rio Datacentro  
RELER - Rede de Pesquisa em Leitura (iiLer)  
RESPUC - Rede de Empreendimentos Sociais da PUC-Rio  
SER - Departamento de Serviço Social

SESMT - Serviço Especializado em Engenharia de Segurança e em Medicina do Trabalho  
SEST - Serviço de Engenharia de Segurança do Trabalho  
SETEST - Serviço de Testes Psicológicos  
SIE - Superintendência de Infraestrutura  
SIEng - Semana Integrada de Engenharia  
SIPAT - Semana Interna de Prevenção de Acidentes do Trabalho  
SGC - Superintendência Geral do Campus  
SGU - Sistema de Gerência Universitária  
SMO - Serviço de Medicina Ocupacional  
SPA - Serviço de Psicologia Aplicada  
SPADM - Superintendência Administrativa  
SUSTCOM - Programa de Sustentabilidade Humana, Social e Ambiental, do Convênio Arquidiocese do Rio - PUC-Rio  
TECGraf - Instituto Tecgraf de Desenvolvimento de Software Técnico-Científico  
TECMF - Laboratório de Métodos Formais  
TECWeb - Engenharia de Aplicações Web  
Telemídia - Laboratório de Redes de Telecomunicações e Sistemas Multimídia  
TEO - Departamento de Teologia  
Trappus - Grupo Trabalho e Serviço Social sob Ataque  
VRAC - Vice-Reitoria para Assuntos Acadêmicos  
VRADM - Vice-Reitoria para Assuntos Administrativos  
VRC - Vice-Reitoria para Assuntos Comunitários  
VRDI - Vice-Reitoria para Assuntos de Desenvolvimento e Inovação  
VREEP - Vice-Reitoria de Extensão (e Estratégia Pedagógica)  
VRIS - Vice-Reitoria de Infraestrutura (e Serviços)

**Outras:**

ABC - Academia Brasileira de Ciências  
ABE - Associação Brasileira de Educação  
ABEC - Associação Brasileira de Editores Científicos  
ABECE - Associação Brasileira de Engenharia e Consultoria Estrutural  
ABENGE - Associação Brasileira de Ensino em Engenharia  
ABEPRO - Associação Brasileira de Engenharia de Produção  
ABEPSS - Associação Brasileira de Ensino e Pesquisa em Serviço Social  
ABI - Associação Brasileira de Imprensa  
ABM - Associação Brasileira de Metalurgia, Materiais e Mineração  
ABMES - Associação Brasileira de Mantenedoras de Ensino Superior  
ABRAJI - Associação Brasileira de Jornalismo Investigativo  
ABRAMPA - Associação Brasileira dos Membros do Ministério Público de Meio Ambiente  
ABRI - Associação Brasileira de Relações Internacionais  
ACCORD - African Centre for the Constructive Resolution of Disputes  
ACNUR - Alto Comissariado das Nações Unidas para Refugiados  
ADB - Associação dos Diplomatas Brasileiros  
ADVERJ - Associação dos Deficientes Visuais do Estado do Rio de Janeiro  
AEDP-Brasil - Accelerated Experiential Dynamic Psychotherapy Institute  
AISA - Africa Institute of South Africa  
ANE - Academia Nacional de Engenharia  
ANEEL - Agência Nacional de Energia Elétrica  
ANGES - Associação Nacional de Gerontologia Social, Portugal  
ANP - Agência Nacional do Petróleo, Gás Natural e Biocombustíveis

ANPAD - Associação Nacional de Pós-Graduação e Pesquisa em Administração  
ANPEC - Associação Nacional dos Centros de Pós-Graduação em Economia  
ANPEd - Associação Nacional de Pós-Graduação e Pesquisa em Educação  
ANPEPP - Associação Nacional de Pesquisa e Pós-Graduação em Psicologia  
ANPEPRO - Associação Nacional de Programas de Pós-Graduação e Pesquisa em Engenharia de Produção  
ANPHLAC - Associação Nacional de Pesquisadores e Professores de História das Américas  
ANPOCS - Associação Nacional de Pós-Graduação e Pesquisa em Ciências Sociais  
ANPROTEC - Associação Nacional de Entidades Promotoras de Empreendimentos Inovadores  
ANPTECRE - Associação Nacional de Pós-Graduação e Pesquisa em Teologia e Ciências da Religião  
APRODAB - Associação de Professores de Direito Ambiental do Brasil  
APRM - African Peer Review Mechanism, África do Sul  
AUSJAL - Asociación de Universidades Confiadas a la Cia. de Jesús en América Latina  
BACEN - Banco Central do Brasil  
BASC - Base Aérea de Santa Cruz  
BEPiD - Brazillian Education Program for iOS Development  
BrBIO - Instituto Brasileiro de Biodiversidade  
CAEd/UFJF - Centro de Políticas Públicas e Avaliação da Educação da UFJF  
CAPES - Coordenação de Aperfeiçoamento de Pessoal de Nível Superior  
CAP-UERJ - Instituto de Aplicação Fernando Rodrigues da Silveira  
CAP-UFRJ - Colégio de Aplicação da UFRJ  
CASA BRAZIL - Consortium for Advanced Studies Abroad  
CAU - Conselho de Arquitetura e Urbanismo  
CBPF - Centro Brasileiro de Pesquisas Físicas  
CEA - Comissariado de Energia Atômica e Energias Alternativas, França  
CEBRAP/USP - Centro Brasileiro de Análise e Planejamento  
CEBRI - Centro Brasileiro de Relações Internacionais  
CBMM - Companhia Brasileira de Metalurgia e Mineração  
CCOPAB - Centro Conjunto de Operações de Paz do Brasil  
CEDIM - Centro de Estudos e Documentação para Ilha de Moçambique  
CEFET/MG - Centro Federal de Educação Tecnológica de Minas Gerais  
CEFET/RJ - Centro Federal de Educação Tecnológica Celso Suckow da Fonseca  
CEINTECCI - Centro de Investigación e Innovación en Ciencia y Tecnología de la Universidad ECCI, Colômbia  
CENABIO - Centro Nacional de Biología Estructural e Bioimagem (UFRJ)  
CENPES - Centro de Pesquisa e Desenvolvimento da Petrobras  
CEP - Centro de Estudos de Pessoal - Exército Brasileiro  
CEPEL - Centro de Pesquisas de Energia Elétrica (Eletrobras)  
CERN - Organização Europeia para a Pesquisa Nuclear  
CESeC - Centro de Estudos de Segurança e Cidadania  
CETEM - Centro de Tecnologia Mineral (MCTI)  
CETEx - Centro Tecnológico do Exército (Polo de Ciência e Tecnologia de Guaratiba)  
CIAUD - Centro de investigação em Arquitetura, Urbanismo e Design da Faculdade de Arquitetura da Universidade de Lisboa  
CIESPI - Centro Internacional de Estudos e Pesquisas sobre a Infância  
CINDES - Centro de Estudos de Integração e Desenvolvimento  
CINVESTAV - Centro de Investigación y de Estudios Avanzados, México  
CLASII - China and Latin America Sustainable Investments Initiative  
CMIG - Câmara Metropolitana de Integração Governamental

CNAM - Conservatoire National des Arts et Métiers  
 CNBB - Conferência Nacional de Bispos do Brasil  
 CNPq - Conselho Nacional de Desenvolvimento Científico e Tecnológico  
 CNRS - Centro Nacional de Pesquisa Científica (Centre National de la Recherche Scientifique)  
 COCTI/CICT - Conferência das Instituições Católicas de Teologia  
 COFECUB - Comité Français d'Évaluation de la Coopération Universitaire et Scientifique avec le Brésil  
 COLMEX - El Colegio de México  
 CONAES - Comissão Nacional de Avaliação da Educação Superior  
 CONANDA - Conselho Nacional dos Direitos da Criança e do Adolescente  
 CONICET - Consejo Nacional de Investigaciones Científicas y Técnicas  
 COPPE-UFRJ - Instituto Alberto Luiz Coimbra de Pós-Graduação e Pesquisa de Engenharia  
 CPRM - Companhia de Pesquisa de Recursos Minerais  
 CREA-RJ - Conselho Regional de Engenharia e Agronomia do Estado do Rio de Janeiro  
 CRIC - Center of Resolution of International Conflicts  
 CSN - Companhia Siderúrgica Nacional  
 DAAD - Deutscher Akademischer Austauschdienst  
 DECA - Departamento de Engenharia Civil e Arquitetura da Universidade da Beira Interior (UBI), Portugal  
 DIIS - Danish Institute for International Studies  
 DFID - Department for International Development, Inglaterra  
 DTU - Danmarks Tekniske Universitet  
 EBAPE/FGV - Escola Brasileira de Administração Pública e de Empresas  
 ECAD - Escritório Central de Arrecadação e Distribuição  
 EGS - European Graduate School, Suíça  
 EHESS - École des Hautes Études en Sciences Social  
 EMBRAPA - Empresa Brasileira de Pesquisa Agropecuária  
 ENADE - Exame Nacional de Desempenho de Estudantes  
 ENSAE - École Nationale de la Statistique et de l'Administration Économique, França  
 ENSEA - Escola Nacional Superior de Eletrônica e de suas Aplicações, França  
 EPSOL - Escola Europeia de Ciências Políticas e Sociais  
 ESDI/UERJ - Escola Superior de Desenho Industrial UERJ  
 ESPCI Paris Tech - École Supérieure de Physique et de Chimie Industrielles  
 ESPM - Escola Superior de Propaganda e Marketing  
 EU-LAC Foundation - European Union - Latin America and the Caribbean Foundation  
 FACHA - Faculdades Integradas Helio Alonso  
 FAETEC - Fundação de Apoio à Escola Técnica  
 FAPERJ - Fundação Carlos Chagas Filho de Amparo à Pesquisa do Estado do Rio de Janeiro  
 FAU-USP - Faculdade de Arquitetura e Urbanismo da USP  
 FAUP - Faculdade de Arquitetura da Universidade do Porto  
 FEA/UNICAMP (São Paulo)  
 FECAP - Fundação Escola de Comércio Álvares Penteado  
 FES - Fundação Friedrich Ebert  
 FGV-RJ - Fundação Getúlio Vargas do Rio de Janeiro  
 FGV-SP - Fundação Getúlio Vargas de São Paulo  
 FIA - Fundação para a Infância e Adolescência  
 FIES - Programa de Financiamento Estudantil do Governo Federal  
 FINEP - Financiadora de Estudos e Projetos  
 Fiocruz - Fundação Oswaldo Cruz  
 Firjan - Federação das Indústrias do Estado do Rio de Janeiro  
 Flacso - Faculdade Latino-Americana de Ciências Sociais

FNDE - Fundo Nacional de Desenvolvimento da Educação  
GlobalGRACE - Iniciativa Culturas Globais de Equidade de Gênero  
GSUM - Unidade do Sul Global para Mediação  
HPU - Hawaii Pacific University  
HSE - Higher School of Economics  
HSERJ - Hospital Federal dos Servidores do Estado  
HSVP - Hospital São Vicente de Paulo  
IAB - Instituto dos Arquitetos do Brasil  
IADE - Faculdade de Design, Tecnologia e Comunicação da Universidade Europeia  
IAE - Institut d'Administration des Entreprises (Université de Grenoble)  
IASS - Institute for Advanced Sustainability Study  
IBAMA - Instituto Brasileiro do Meio Ambiente e dos Recursos Naturais Renováveis  
IBASE - Instituto Brasileiro de Análises Sociais e Econômicas  
IBEI - Institut Barcelona d'Estudis Internacionals  
IBNeC - Instituto Brasileiro de Neuropsicologia e Comportamento  
IBP - Instituto Brasileiro de Petróleo, Gás e Biocombustíveis  
Ibracon - Instituto Brasileiro do Concreto  
IBRAM - Instituto Brasileiro de Museus  
ICES - Institut Catholique d'Études Supérieures, Nantes, França  
Icict/Fiocruz - Instituto de Comunicação e Informação Científica e Tecnológica em Saúde  
ICM-Bio - Instituto Chico Mendes de Conservação da Biodiversidad  
ICTP - Centro Internacional de Física Teórica Abdus Salam  
IdA - Institut des Amériques  
IEAv - Instituto de Estudos Avançados (DCTA/FAB)  
IEB/USP - Instituto de Estudos Brasileiros (USP)  
IEEE - Institute of Electrical and Electronics Engineers  
IFCS - Instituto de Filosofia e Ciências Sociais da UFRJ  
IFGOIANO - Instituto Federal. Rio Verde, Goiás  
IF/UFRJ - Instituto de Física (UFRJ)  
IGD - Institute of Global Dialogue, África do Sul  
IIC - Università G. d'Annunzio di Chieti-Pescara  
IMC - International Mathematics Competition for University Students  
IME - Instituto Militar de Engenharia  
IMPA - Instituto Nacional de Matemática Pura e Aplicada  
INCT-CSF - Instituto Nacional de Ciência e Tecnologia em Comunicações sem Fio  
INCTs - Institutos Nacionais de Ciência e Tecnologia  
INCT.DD - Instituto Nacional de Ciência e Tecnologia em Democracia Digital  
Inea - Instituto Estadual do Ambiente  
INMETRO - Instituto Nacional de Metrologia, Qualidade e Tecnologia  
INPE - Instituto de Pesquisas Espaciais  
INPI - Instituto Nacional da Propriedade Industrial  
INSA - Institut National des Sciences Appliquées  
INT - Instituto Nacional de Tecnologia  
IPAM - Instituto Português de Administração de Marketing  
IPEA - Instituto de Pesquisa Econômica Aplicada  
IPPUR/UFRJ - Instituto de Pesquisa e Planejamento Urbano e Regional, UFRJ  
ISA - International Sociological Association  
ISCRARJ - Instituto Superior de Ciências Religiosas da Arquidiocese do Rio de Janeiro  
ISTARJ - Instituto Superior de Teologia da Arquidiocese do Rio de Janeiro  
ITSCJ - Instituto Teológico-Filosófico Sagrado Coração de Jesus  
IUPERJ - Instituto Universitário de Pesquisa do Rio de Janeiro

IUS - Indiana University Department of Chemistry  
IVIC - Instituto Venezolano de Investigaciones Científicas  
JBRJ - Instituto de Pesquisas Jardim Botânico do Rio de Janeiro  
JECRIM-RJ - Juizado Especial Criminal do Rio de Janeiro  
Lamcs - Laboratório de Métodos Computacionais e Sistemas Offshore-Coppe (UFRJ)  
LASA - Latin American Studies Association  
LGPD - Lei Geral de Proteção de Dados  
LeMetro UFRJ/IFCS - Laboratório de Etnografia Metropolitana  
LGBT - Lésbicas, Gays, Bissexuais, Travestis, Transexuais e Transgêneros  
LNCC - Laboratório Nacional de Computação Científica  
LNLS - Laboratório Nacional de Luz Síncrotron  
LSE - London School of Economics and Political Science  
MARTEC - Maritime and Polytechnic College  
MCTI - Ministério da Ciência, Tecnologia, Inovação e Comunicações  
MEC - Ministério da Educação  
MIT - Massachusetts Institute of Technology  
MMA - Ministério do Meio Ambiente do Brasil  
MME - Ministério de Minas e Energia do Brasil  
MPRJ - Ministério Público do Estado do Rio de Janeiro  
MTP - Ministério do Trabalho e Previdência  
NEPP-DH/UFRJ - Núcleo de Estudos de Políticas Públicas em Direitos Humanos  
NEPHU/UFF - Núcleo de Estudos e Projetos Habitacionais e Urbanos da UFF  
NINA-UNIRIO - Núcleo Infâncias, Natureza e Arte  
NIPIAC - Núcleo Interdisciplinar de Pesquisa e Intercâmbio para Infância e a Adolescência Contemporâneas (UFRJ)  
NUFFIC - Fund. Coord. de Aperfeiçoamento de Pessoal de Nível Superior  
NUPPs/USP - Núcleo de Pesquisa de Políticas Públicas  
NYU - New York University  
OAB - Ordem dos Advogados do Brasil  
OLMA - Observatório Nacional de Justiça Socioambiental Luciano Mendes de Almeida  
OMPI - Organização Mundial da Propriedade Intelectual  
ONU - Organização das Nações Unidas  
PAEP/CAPES - Programa de Apoio a Eventos no País  
PDSE - Programa Capes de Doutorado Sanduíche no Exterior  
PET/MEC - Programa de Educação Tutorial  
PET-Saúde - Programa de Educação pelo Trabalho para a Saúde  
PIBIC - Programa Institucional de Bolsas de Iniciação Científica  
PIBID - Programa Institucional de Bolsas de Iniciação à Docência  
PIBITI - Programa Institucional de Bolsas de Iniciação em Desenvolvimento Tecnológico e Inovação  
PPGAU - Programa de Pós-Graduação em Arquitetura e Urbanismo da UFF  
PPGSA/IFCS - Programa de Pós-Graduação em Sociologia e Antropologia (UFRJ)  
PRINT/CAPES - Programa Institucional de Internacionalização  
PROCAD/CAPES - Programa Nacional de Cooperação Acadêmica  
PROEX/CAPES - Programa de Excelência Acadêmica  
Prominp - Programa de Mobilização da Indústria Nacional de Petróleo e Gás-Natural  
PRONEX - Programa de Apoio a Núcleos de Excelência  
Prouni - Programa Universidade para Todos  
PUC-MG - Pontifícia Universidade Católica de Minas Gerais  
PUCP - Pontifícia Universidad Católica del Peru  
PUCRS - Pontifícia Universidade Católica do Rio Grande do Sul

PUC-SP - Pontifícia Universidade Católica de São Paulo  
PUG-Roma - Universidade Gregoriana de Roma  
REARI-RJ - Rede das Assessorias de Relações Internacionais das Instituições de Ensino Superior do Estado do Rio de Janeiro  
REPAM - Rede Eclesiástica PanAmazônica  
Resdal - Red de Seguridad y Defensa de América Latina  
RNP - Rede Nacional de Ensino e Pesquisa  
SAE - Secretaria de Assuntos Estratégicos da Presidência da República  
SAIIA - South Africa Institute of International Affairs  
SBMO - Sociedade Brasileira de Microondas  
SBrT - Sociedade Brasileira de Telecomunicações  
SBQ-Rio - Secretaria Regional da Sociedade Brasileira de Química  
SDSN - Rede de Organizações da Sociedade Civil  
SEASDH - Secretaria Estadual de Assistência Social e Direitos Humanos  
SECIRM - Secretaria da Comissão Interministerial para os Recursos do Mar  
SEEDUC - Secretaria de Estado de Educação  
SENAI - Serviço Nacional de Aprendizagem Industrial  
SEPPIR - Secretaria Especial de Políticas de Promoção da Igualdade Racial  
SESC - Serviço Social do Comércio  
SESI - Serviço Social da Indústria  
SESU - Secretaria de Educação Superior  
Sinaes - Sistema Nacional de Avaliação da Educação Superior  
SINDIGAS - Sindicato Nacional das Empresas Distribuidoras de Gás Liquefeito de Petróleo  
SIIS - Shanghai Institute for International Studies  
SJMR - Serviço Jesuíta para Migrantes e Refugiados  
SME/RJ - Secretaria Municipal de Educação  
STINT/CAPES - Fundação Sueca para a Cooperação Internacional em Pesquisa e Ensino  
SACRU - Strategic Alliance of Catholic Research Universities  
TRANSPETRO - Petrobras Transporte S/A  
UC - Universidade Católica do Chile  
UCA - Universidade Católica da Argentina  
UCAM - Universidade Cândido Mendes  
UCL - University College London  
UCLV - Universidad Central Marta Abreu de las Villas  
UCP - Universidade Católica de Petrópolis  
UCP - Universidade Católica Portuguesa  
UEL - Universidade Estadual de Londrina  
UEFP - Universidade Federal da Paraíba  
UEFS - Universidade Estadual de Feira de Santana  
UENF - Universidade Estadual do Norte Fluminense  
UERJ - Universidade do Estado do Rio de Janeiro  
UFAM - Universidade Federal do Amazonas  
UFBA - Universidade Federal da Bahia  
UFCE - Universidade Federal do Ceará  
UEE-RJ - União Estadual dos Estudantes do Rio de Janeiro  
UFES - Universidade Federal do Espírito Santo  
UFF - Universidade Federal Fluminense  
UFFS - Universidade Federal da Fronteira Sul  
UFGD - Universidade Federal da Grande Dourados  
UFJF - Universidade Federal de Juiz de Fora  
UFMA - Universidade Federal do Maranhão

UFMG - Universidade Federal de Minas Gerais  
UFMS - Universidade Federal de Mato Grosso do Sul  
UFNT - Universidade Federal do Norte do Tocantins  
UFOP - Universidade Federal de Ouro Preto  
UFFA - Universidade Federal do Pará  
UFPE - Universidade Federal de Pernambuco  
UFPI - Universidade Federal do Piauí  
UFPEL - Universidade Federal de Pelotas  
UFPR - Universidade Federal do Paraná  
UFRA - Universidade Federal da Amazônia  
UFRGS - Universidade Federal do Rio Grande do Sul  
UFRJ - Universidade Federal do Rio de Janeiro  
UFRN - Universidade Federal do Rio Grande do Norte  
UFRRJ - Universidade Federal Rural do Rio de Janeiro  
UFS - Universidade Federal de Sergipe  
UFSC - Universidade Federal de Santa Catarina  
UFSCar - Universidade Federal de São Carlos  
UFSJ - Universidade Federal de São João dos Reis  
UFSM - Universidade Federal de Santa Maria  
UFT - Universidade Federal do Tocantins  
UFU - Universidade Federal de Uberlândia  
UFV - Universidade Federal de Viçosa  
UFVJM - Universidade Federal dos Vales do Jequitinhonha e Mucuri  
UIA - União Internacional dos Arquitetos  
UNAM - Universidad Nacional Autónoma de México  
UnB - Universidade de Brasília  
UNEP - Centro Mundial de Monitoramento da Conservação do Programa Ambiental da ONU  
UNESA - Universidade Estácio de Sá  
UNESP - Universidade Estadual Paulista Júlio de Mesquita Filho  
Uniandrade - Centro Universitário Campos de Andrade  
UNIARA - Universidade de Araraquara  
UNIBRAL - Programa de Parcerias Universitárias Brasil-Alemanha  
UNICAMP - Universidade Estadual de Campinas  
UNICAP - Universidade Católica de Pernambuco  
UniCarioca - Centro Universitário Carioca  
UNIFA - Universidade da Força Aérea  
UNIFAP - Universidade Federal do Amapá  
UNIFESP - Universidade Federal de São Paulo  
UniFOA - Centro Universitário de Volta Redonda  
UNIFOR - Universidade de Fortaleza  
UNIPG - Università degli Studi di Perugia (Itália)  
UNIRIO - Universidade Federal do Estado do Rio de Janeiro  
UNSAM - Universidad Nacional de General San Martín, Argentina  
UNIVALI - Universidade do Vale do Itajaí  
UNOESC - Universidade do Oeste de Santa Catarina  
URSI - União Radio Científica Internacional  
UVA - Universidade Veiga de Almeida  
USP - Universidade de São Paulo  
USP-SC - Universidade de São Paulo Campus de São Carlos



# CRÉDITOS

## *Coordenação:*

### **VICE-REITORIA PARA ASSUNTOS ACADÊMICOS**

Profa. Marley Maria Bernardes Rebuzzi Vellasco  
(Vice-Reitora Acadêmica)

## *Projeto, Pesquisa e Edição:*

### **NÚCLEO DE MEMÓRIA DA PUC-RIO**

Prof. Marco Antonio Villela Pamplona, Profa. Margarida de Souza Neves, Sílvia Ilg Byington, Clóvis Gorgônio, Eduardo Gonçalves, Antônio Albuquerque e os seguintes bolsistas de IC (2022 e 2023): Ana Clara de Amorim Inocêncio, Danielle Larrate de Andrade, João Paulo Medeiros da Costa, Túlio Gomes Vuolo e Marina Kersting Pereira.

## *Projeto Gráfico, Diagramação e Acompanhamento Gráfico:*

### **SENSE DESIGN & COMUNICAÇÃO**

## *Revisão e Copidesque:*

### **EDIÇÕES URBANAS**

Vera Alves

## *Acervos:*

Núcleo de Memória da PUC-Rio, Comunicar, Coordenação de Atividades Culturais e Comunitárias (CACC).



# Anuário 2022



**PUC**  
RIO